PANORAMA

Director
Tomás Eloy Martínez.

Secretarios de Redacción
Hugo Gambini, Juan Merino, Ernesto Schóó.

Prosecretarios
Homero Alsina Thevenet, Edgardo Cozarinsky, Luis Guagnini, Francisco N. Juárez, Jorge M. Lozano, Pablo Piacentini

Redactores
Carlos Begue, Aída Bortnik, Giselle Casares, Conrado Ceretti, Jorge Miguel Cousello, Ernesto Ekaizer, Jorge Lebedev, José Pasquini Durán, Marcelo Pichon Rivière, Rodolfo Rabanal, Jorge Raventos, Juan José Rossi, Carlos Russo, Osvaldo Soriano, Vicky Trovato, Martín Yriart

Secretaria
Blanca E. Gonçalves

Colaboradores
Ana Bazualdo, Miguel Brascó, Andrés A. Bufeli, Alberto Calvo, Carlos Camean, Gabriela Courréges, Olga Costa Viva, Jorge di Paola, Marcos Diskin, Irene Hirsch, Juan Carlos Insierte, Susana Itzcovich, Kado Kostzer, Yirair Mossian, Quino, Pola Suárez Urtubey, Oscar A. Troncoso, Martín Warmerdam, Víctor H. Xarrier

Fotógrafos
Eduardo Comesaña, Pablo Neustadt, Osvaldo Varone.

Diagramadores
Roberto Mergosa (jefe), Helvecia Nessi Lavisse, José Luis Mesdeu

Corresponsales
Santiago Pérez Gaudio (Córdoba), José Ricardo Rocha (Tucumán).

Servicios Exteriores
Juan A. Abraham (Nueva York), Lidia Strufurini (Milán). Surameris Noticias (Mario E. Ceretti); agencias AP, DAN, UPI, EFE, Inter-Press, Europa Press, Keystone, Inter-Prensa, Mondial Press, Dachary, Panamericana de Prensa, Hearst Corporation, Ica Press, Reporters Associés, Rascovsky S. P., Orient News, International Service, Transworld. Revistas y diarios: L'Express, Time, Oggi, Epoca, L'Europeo, The Sunday Times Magazine, Storia illustrata, Blanco y Negro, Realidade, Veja, Panorama (Italia) y The New York Times.

Departamento Comercial
Guillermo Coleman (Director), Juan C. Beuille, Reynaldo Marcó, José Alberto Rivas, Cristina Sánchez.
Tráfico: Mabel P. de Sánchez

La revista PANORAMA es una publicación semanal de PANORAMA S.A.P. y E., Leandro N. Alem 896, Buenos Aires. Acogida a la protección de las convenciones Internacional y Panamericana sobre derechos de autor. Impresa en la Argentina. El nombre de la revista está registrado como marca. R. N. de la Propiedad Intelectual número 1.060.984. Circula por el Correo Argentino en el carácter de publicación de interés general número 7.142. Miembro de la SIP (Sociedad Interamericana de Prensa). Miembro de ADEPA (Asociación de Entidades Periodísticas Argentinas). Miembro de CIP (Centro de Informaciones de Publicidad). Miembro de IPI (International Press Institute, Zurich, Suiza). Copyright © 1971 por PANORAMA S.A.P. y E. Todos los derechos reservados. Se prohíbe la reproducción o uso de todo o parte del contenido de esta publicación tanto en español como en cualquier otro idioma. Distribuidor en la Capital Federal: Vaccaro Hnos. S.R.L., Solís 595 Capital Federal; interior y exterior: RYELA S.A.I.C.I.F. y A., Paraguay 340, Cap. Teléf.: 32-6010 al 6029

ADHERIDA AL IVC

Año VIII - Nº 202 - Buenos Aires, 9 al 15 de marzo de 1971

Esta semana

La que pasó fue, quizás, la semana más tensa del año. Tuvo una superficie apacible, surcada por visitantes refinados como Cecil Beaton (ver página 59) y por el parnaso de economistas que asistió a las deliberaciones del Banco Interamericano de Desarrollo (páginas 18, 19 y 73). En ese filo de navaja que separa las buenas de las malas noticias, ni siquiera el empate de Boca con Universitario sonó a desastre (página 60): un gol no sancionado lo convirtió, apenas, en desilusión. Se oyeron algunas voces ominosas, como la del teniente William Calley, el verdugo de My Lai, de quien se transcribe una larga declaración en las páginas 64 y 65, y otras de queja ante los disturbios que amenazan el comienzo del período escolar 1971: los gremios docentes prevén una huelga para fines de marzo y los editores de textos anuncian un aumento de un 60 por ciento, similar al que se espera para los útiles. Un equipo conducido por el redactor Jorge Lebedev investigó todos los costados del conflicto en esferas oficiales, sindicales y comerciales: las conclusiones se publican a partir de la página 22. De un modo más sordo, las amenazas de enfrentamiento asomaron también en las esferas militares, y prestaron a la semana —más que ningún otro augurio— el olor maligno que la caracterizó: el prosecretario Jorge Lozano las enumera, a partir de la página 8.

Pero tal vez la clave de esa atmósfera no estuvo en Buenos Aires sino en Córdoba, que el lunes 1º conoció a un nuevo gobernador, José Camilo Uriburu (foto), y que el miércoles 3 asistió a un paro activo decretado por la CGT y sostenido por todos los opositores al gobierno nacional. La fisonomía de la política cordobesa es tan compleja que exigió, para reflejarla cabalmente, un trabajo múltiple: entrevistas con los dirigentes metalúrgicos Simo y Martini, con los representantes de SITRAC Y SITRAM —los gremios que nuclean al personal de Fiat Concord—, con el líder independiente Agustín Tosco y con el propio gobernador Uriburu. Fue también preciso introducirse en los círculos políticos de la provincia para detectar hasta qué punto la entronización del nuevo mandatario decepcionó a los cordobeses y suscitó algunos golpes de humor. La conversación de Uriburu con *Panorama* no estuvo exenta, tampoco, de esos golpes: el gobernador probó su debilidad por las metáforas al comparar los componentes políticos del cordobazo con el gin y el vermouth de los cócteles o los brotes actuales de violencia con la toma de la Bastilla. El extenso informe sobre Córdoba, a cargo del redactor Osvaldo Soriano, ocupa cinco páginas de este número: de la 10 a la 14.

Agenda (5) - Cartas (7) - La Argentina (8) - La Economía (18) - Mundo Empresario (21) - Vida Cotidiana (22) - Ciencia y Técnica (31) - Serendipity (34) - Moda (36) - Testimonios (38) - Libros (44) - Las Artes (48) - Deportes (60) - El Mundo (64) - Personajes (72) - Humor (74).

ALEJANDRO LANUSSE, EL MARTES 2, ASUME LA JUNTA DE COMANDANTES
Quien va, quien mira y quien espera. Así es la vida

Gobierno: La disputa de los dos nacionalismos

Dentro de una semana la administración de Roberto Marcelo Levingston comenzará a transitar por un oscuro desfiladero, quizá el más riesgoso de la segunda etapa revolucionaria. Se explica: braman los ganaderos porque el gobierno los amenaza con establecer la veda para las carnes vacunas, se agita la comunidad de los negocios ante el colapso de las ventas, crece el malestar en los gremios por el probable fracaso de las paritarias, no dan tregua los comandos insurgentes, mientras cunde el desaliento entre los políticos moderados.

Según las conjeturas más aceptadas, el país puede trasformarse en un gigantesco volcán. El mismo presidente, el miércoles 3, se animó a reconocer —frente a los delegados provinciales convocados por el ministro Aldo Ferrer— que la Argentina estaba "altamente apremiada". Luego manifestó: "Como consecuencia de un conjunto de medidas que hacen a la profundización del acto revolucionario, el gobierno de la Revolución Argentina tuvo que soportar, hace muy pocos días, la concentración de fuerzas adversas, que no me detengo a calificar, pero que no deseaban que se profundizara la revolución. La historia juzgará de las responsabilidad que les cabe".

Grave la revelación del primer mandatario, sobre todo porque no determinó el origen y los detalles de la conjura abortada; días atrás, un amigo del gobierno —Celestino Gelsi— suscitó una tempestad de equívocos al acusar a "quince generales" (o "quince oficiales") de procurar favores para una empresa molinera, imputación que molestó al comandante en Jefe del Ejército. Obvio, no porque Alejandro Lanusse proteja a los supuestos gestores de créditos bancarios, sino porque Gelsi no facilitó los nombres de los militares. La advertencia de la más alta jerarquía castrense rozó la cara del ex gobernador tucumano; el martes 2, cuando Lanusse asumió la presidencia de la Junta de Comandantes (por primera vez en el Salón de Invierno de la Casa Rosada), aludió a quienes intentan "quebrantar la unidad de las Fuerzas Armadas" mediante una campaña de desprestigio de sus integrantes "en beneficio de los intereses subalternos de un grupo o sector".

Pero algo más fastidia al comandante en Jefe del Ejército: la marea de rumores tendenciosos que crece semana a semana. Así, el lunes 1º, víspera de la partida del brigadier Carlos Alberto Rey a Washington, prosperó una especie caprichosa: que la Fuerza Aérea, en caso de que el Ejército y la Armada procurasen el relevo del presidente, ordenaría la ejecución del Operativo Mazaruca, nombre de una isla del Delta donde los aviadores realizan ejercicios de tiro y bombardeo, un desvelo del ex comandante Cayo Alsina. Síntesis de la maligna fantasía: que Roberto Levingston, protegido por helicópteros y Douglas A4B, podría parapetarse en una casamata de Mazaruca y resistir los embates de fuerzas militares y navales, en tanto los bombarderos Camberra reprimirían a los atacantes a la espera de escisiones en el Ejército y la Armada.

Ficciones aparte, los imaginativos podrían recordar que ni el general italiano Giulio Douhet o el norteamericano Billy Mitchell, a quienes siguió el mayor Igor Seversky, pudieron demostrar en la práctica que el poder aéreo, por acción exclusiva, facilita la victoria integral; es una consecuencia de lo que se denomina "astigmatismo profesional", la pretensión de que las armas nuevas eliminan a las anteriores, cuando en verdad las perfeccionan o las complementan.

Otros rumores: que Lanusse, cuando visitó el jueves el regimiento 3 de Infantería de La Tablada, acompañado por el comandante del Primer Cuerpo de Ejército, general Joaquín Aguilar Pinedo, habría comenzado a desplegar su escalada para llegar al poder; que un grupo de coroneles también podría intentar algo semejante, disconforme ante el rumbo seguido por la jerarquía.

LA REALIDAD. Ni el presidente ni los comandante en Jefe de las Fuerzas Armadas pueden hacer frente a los rumores; si lo hicieren, lucharían contra fantasmas. Entonces, ¿qué hacer? No cabe otra respuesta: estrechar filas en torno a los objetivos revolucionarios, fijar con precisión las metas políticas —difusas para la mayoría de los pesquisas que siguen la orientación gubernativa— y establecer el plazo del mandato. Porque, por ejemplo, hay quienes afirman que la revolución perdurará cuatro o cinco años más, en tanto otros entienden que el lapso no puede, ni debe, extenderse más allá de 36 meses a contar de junio del año pasado.

Como había sido previsto (ver *Panorama* Nº 201), Lanusse no lanzó ninguna carga explosiva al asumir la presidencia de la Junta de Comandantes. Pero, con claridad, fijó las coincidencias del Ejército, la Armada y la Fuerza Aérea con respecto al proceso revolucionario; así, como prioridad básica para alcanzar "el gran acuerdo nacional", puntualizó tres aspectos que importan al poder castrense. El primero: "Modernizar la actual estructura política para adecuarla al objetivo perseguido (comicios); garantizar el ejercicio de los derechos y libertades individuales y mantener el pluralismo político, respaldado por una activa participación de la población y su representación legítima y auténtica en el Congreso a través de los partidos políticos". El segundo: "Acelerar el desarrollo integral y armónico del país para superar las tensiones sociales provocadas por las limitaciones de una economía estancada y distorsionada; satisfacer las legítimas aspiraciones de la población y facilitar la proyección argentina en el marco regional para contribuir mejor al crecimiento de las naciones hermanas". El último: "Propender a la nacionalización de la economía, que no debe confundirse con estatización, para lograr una mayor libertad de acción en la toma de las decisiones fundamentales en este

campo; orientar todo el sistema al servicio exclusivo del interés nacional y conquistar una efectiva independencia económica". Con todo, algo inquieta al comandante en Jefe del Ejército: que ningún sector político o económico del país se adhirió a la definición.

Durante la semana se dieron otras explicaciones al proceso. El presidente, el miércoles 3, en la Sala de Situación, instruyó a los comisionados provinciales; les dijo: "Ustedes saben que este segundo ciclo de la revolución está signado por el propósito que ella se ha fijado de abrirse paso ante los problemas; pero a esa tarea que tenemos entre manos, muchos son los factores adversos que se oponen, desde quienes hablan de revolución nacional adoptando ropajes de tipo nacional, cuando en realidad lo que están señalando es un nacionalismo marxista, que se abre camino en otras naciones, en otras situaciones nacionales, sobre las cuales no abro juicio". ¿Quiso el presidente aludir a las revoluciones peruana y boliviana, elogiadas por Arturo Frondizi, huésped de Juan Velasco Alvarado? ¿O acaso al gobierno del Frente Popular chileno? De ser así, el jefe del Estado establecería dos categorías de nacionalismo latinoamericano, de izquierda y de derecha, un distingo imprevisto por Richard Nixon y Galo Plaza, recientes augures de las cruzadas nacionales sudamericanas, necesaria en el área para formalizar "una amplia solidaridad regional".

Ese mismo miércoles, cuando el brigadier Ezequiel Alfredo Martínez asumió la jefatura del Estado Mayor Conjunto, sintetizó su pensamiento: "Reconozco que existe una necesidad de cambio que alcanza a todos los sectores, que se experimenta en todo el mundo, pero con énfasis lo encuentro en nuestro país. Esa vocación de cambio debemos aceptarla y no negarla, conducirla y no oponerla". Martínez, un aviador distinguido que retornó de USA el martes 2, tras desempeñarse en la Junta Interamericana de Defensa, tiene aureola de nacionalista, posición que reiteró el jueves pasado el comandante Carlos Alberto Rey en la base norteamericana Andrews. Surge la pregunta: ¿Hay dos nacionalismos? La respuesta puede darla el general Jorge Raúl Carcagno, segundo jefe del Estado Mayor Conjunto y ex comandante de los paracaidistas de La Calera, Córdoba; él palpó lo que reclama la juventud nacionalista cordobesa, de lo cual está instruido Alejandro Lanusse.

CONSERVAR EL BIENESTAR. También estaba previsto que el presidente, al comenzar la semana pasada, designaría al sucesor de Francisco Manrique. Lo hizo. La elección recayó en uno de los cinco candidatos posibles (ver *Panorama* Nº 199), el dirigente conservador mendocino Amadeo R. Frúgoli, de 41 años, abogado, discípulo político de Carlos Aguinaga y, hasta el lunes 1°, ministro de Gobierno de Francisco Gabrielli, el comisionado de Mendoza.

¿Por qué Levingston nombró a Frúgoli, un liberal? ¿Tal vez para equilibrar las cargas nacionalistas o acaso para atemperar a aquellos que desean las renuncias de Arturo Cordón Aguirre y Hugo Taboada? Eso puede saberlo Frúgoli, pero eludió la respuesta. El viernes pasado, cuando juró en el Salón de Invierno frente a Levingston, parecía seguro y contento, como si de sus manos fuese a brotar el bienestar. Vestía traje de color gris oscuro, corbata al tono y camisa blanca; su mujer —Gloria Ramírez Font— lucía un espléndido vestido claro y su párvulo, de tres años, que trepó al estrado, un jardinero florido. El chico amenizó el juramento y se portó mal. Alguien arguyó la excusa: "Yolanda, la niñera, está de vacaciones".

EDGARDO SUAREZ CON AMADEO FRUGOLI
Bienestar, pariente, bienestar

Olvidando al pequeño Frúgoli, prevaleció la formalidad. Pocos mendocinos para aplaudir: la Fiesta de la Vendimia (aún no frustrada por el alud del día 5) los eximió. Pero las ausencias no se deploraron demasiado: más de 20 damas mendocinas, casi todas bonitas, celebraron el encumbramiento de "un comprovinciano tan joven y buen mozo". Pero la atracción de la solemnidad no fue Frúgoli, ni su hijo, ni las damas mendocinas frescas y fragantes ni tampoco Levingston. Fue un hombre de pelo negro, largo hasta los hombros, enfundado en un traje Mao de color arena, todo un *hippie*. Y en alguna medida lo es, porque Edgardo Suárez, el personaje que era centro de las miradas, organizó en la pasada primavera el festival inconformista de la Laguna de Lobos, un fracaso.

Claro, como Frúgoli recordaba con cariño a Suárez (fueron compañeros de colegio) fue hasta él y lo abrazó; Levinston ya se había retirado a su despacho, y alguien desconocido para los cronistas organizaba un festejo con whisky en los dominios oficinescos de Hugo Taboada. Era la pausa del mediodía. Afuera, los telefónicos y la policía se debatían en una trifulca colosal, en medio del chillido de las sirenas rompetímpanos, los gases, los chorros del camión hidrante y la humareda de los autos incendiados. El joven ministro de Bienestar Social no tenía la culpa. ◆

EZEQUIEL MARTINEZ EN EL ESTADO MAYOR CONJUNTO
El poder, todo el poder

GREMIALISTAS FRENTE A LA CARCEL

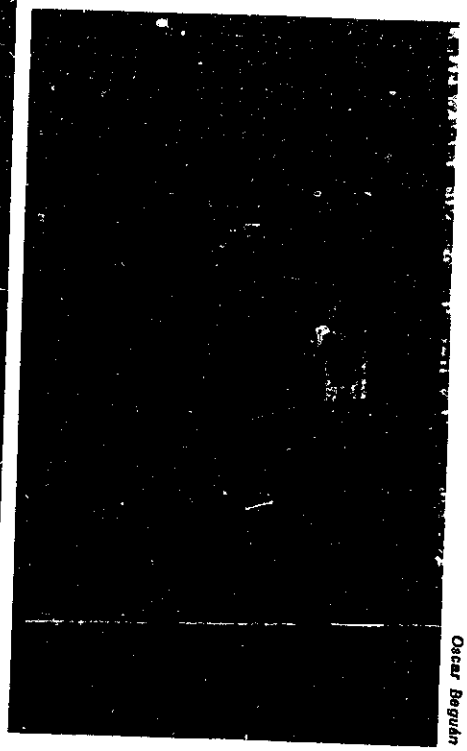

EMBLEMA MONTONERO

Oscar Begglin

En el acto hasta los presos tuvieron la palabra

Córdoba: Se necesita comisionado popular y de buena presencia

Cuando se supo, la tarde del lunes 1º, el nombre del nuevo comisionado cordobés, los círculos políticos de la provincia se resistían a creerlo. El presidente Roberto Marcelo Levingston había tomado una decisión personal al designar a un conservador, José Camilo Uriburu (55), un día después que los rumores señalaran al general Jorge Raúl Carcagno como interventor para apaciguar a la agitada ciudad. Es más, los reproches de algunos lugareños se alzaban contra el secretario de Asuntos Políticos del Ministerio del Interior, Hugo Taboada, a quien imputaban no haber intervenido para advertir al presidente de lo que para ellos era un error.

En realidad, la opción de Levingston fue tan rápida que las sugerencias habrían llegada tarde. Amigo personal de Uriburu desde hace un cuarto de siglo (según declara el propio gobernador), le ha confiado una tarea nada fácil: la provincia enfrenta, agudizados, los problemas surgidos durante las gestiones de los siete mandatarios anteriores. Pero no sólo el tinte político de Uriburu causó escozor: al parecer, sus antecedentes no conforman a sus comprovincianos. En los bares y esquinas de la ciudad se comentaba, la semada pasada, que no duraría el tiempo suficiente para disfrutar su primera adquisición como ejecutivo provincial: un hermoso portafolios de cuero que mandó a comprar con la orden de "conseguir el mejor que haya en la ciudad".

Tal vez por eso los detractores se apuraron a encontrar motes adecuados que endilgarle; primero le llamaron *Carnaval*, suponiendo que sólo duraría tres días. Otros, más tremendistas, hacían circular el sobrenombre de *Nerón*, pensando que incendiaría la ciudad. Las chanzas se mezclaron con una suerte de indignación que se manifestó primero en los muros del centro, donde el martes amanecieron pegados recortes de diarios que informaban la designación junto al dibujo de un bicho cascarudo de firme caparazón en el que asoman coquetas pintitas negras; el coleóptero, que abunda en el verano cordobés, es llamado, desde hace muchos años, *Uriburu*.

Claro que asuntos más graves que la simple crítica humorística aguardaban al gobernador en sus primeros pasos. El martes al atardecer asumió el cargo frente al ministro Arturo Cordón Aguirre y el comandante del Tercer Cuerpo del Ejército, Alcides López Aufranc, quince horas antes que la CGT local iniciara un paro activo de catorce horas. Uriburu llegó tarde para disuadir a los caudillos gremiales, pero prometió dialogar con ellos ante eventuales huelgas futuras. Con todo, para impedir alguna virulencia durante el paro que se efectuó en la plaza Vélez Sársfield, ordenó al jefe de Policía, mayor San Martino (a quien confirmó en el cargo), que mantuviera ocultos, pero listos, a sus ochocientos efectivos. Por entonces el funcionario policial había

Simó y Martini: Ni yanquis ni marxistas...

En la vieja casona que sirve de sede a la Unión Obrera Metalúrgica de Córdoba, Alejo Simó (35), jefe del sindicato, y Alfredo Martini (46), secretario gremial de la CGT local, dialogaron con *Panorama* cinco horas después de los actos del miércoles último. Lo que sigue es un resumen de esa conversación:

Panorama. —*¿Puede dar una evaluación del paro desde su punto de vista, Simó?*

Simó. —Está muy fresco, todavía; pero creo que fue magnífico; el acto de mayor magnitud después del cordobazo.

P. —Sin embargo, a usted, Martini, no lo dejaron hablar. Menudearon los incidentes y los gritos de repudio contra la dirección de la CGT.

Martini. —Ya conocemos cómo actúan las minorías infiltradas, tratando de llevar agua a su propio molino.

P. —¿A quién llama infiltrados?

M. —A elementos de ideologías extrañas al pensamiento peronista de las mayorías obreras. Están interesados en dividir al movimiento popular.

P. —¿Cree que esos "elementos infiltrados" son ajenos al cuadro sindical de Córdoba?

M. —Bien, es difícil de precisar. Hay gente de gremios (aunque no manejan). Hay gente del gobierno. Pero todos los que marcan las divergencias en el momento de unificar la lucha contra el gobierno, en última instancia juegan para éste.

P. —Simó, ¿Cuándo se normaliza la CGT local?

S. —Pronto. Aún no hay acuerdo en cuanto a su composición, pero probablemente en la dirección formarán 5 hombres de las 62 Organizaciones y 2 independientes. En cuanto a SITRAC y SITRAM hemos coincidido en que, aun sin ser entidades confederadas, no serán excluidas.

P. —¿Cómo son las relaciones con la CGT nacional?

S. —Hemos coincidido con su línea hasta noviembre. Desde entonces, marcamos nuestras diferencias: creemos que hay que endurecer la actitud.

P. —¿Qué opinan del nuevo gobernador?

S. —Su designación es un atentado a la democracia y a la soberanía popular. Se ha incurrido en la provocación de elegir para el cargo a un hombre a quien no sólo se le discute la trayectoria política, sino el propio ejercicio de su profesión. A eso se agrega su alejamiento de la provincia. Por lo menos los anteriores eran de acá. ◆

comunicado a Buenos Aires que no sería necesario el viaje de refuerzos federales.

Pasadas las once de la mañana del miércoles 3, unos cinco mil trabajadores se habían estacionado frente al monumento de la plazoleta; sostenían carteles tan dispares en sus matices políticos como uno que preguntaba "¿Señor gobernador, podría usted vivir con 16 mil pesos?", hasta otros que pedían "El pueblo al poder. Revolución o muerte". Toda la gama ideológica de la oposición cordobesa se congregó en el mitin, lo que se podía considerar, según los observadores políticos, como un triunfo de los sindicalistas, en su mayoría desgastados luego del cordobazo. Ausente Elpidio Torres (SMATA), cada vez más alejado de sus bases; sumergido Atilio López (UTA) en la burocracia que le permite manejar a nueve gremios rebeldes dentro del grupo legalista de las 62 Organizaciones, el peronismo ortodoxo, acaudillado por el metalúrgico Alejo Simó, disputó la preeminencia en la reunión con los empleados públicos y unos quinientos obreros de Fiat, alineados en SITRAC y SITRAM. Pero una presencia más radical se hizo ver en el monumento a Vélez Sársfield: una bandera celeste y blanca con una estrella roja avisaba de la presencia de miembros del *Ejército Revolucionario del Pueblo* (ERP); compartían la protesta con bulliciosos jóvenes del grupo *Montoneros* que fueron vivados por la mayoría de los trabajadores, salvo un sector disconforme que tronaba: "Ni yanquis ni marxistas: peronistas". La columna más numerosa respondía a Agustín Tosco, de Luz y Fuerza, quien fue ovacionado durante su perorata. En cambio, cuando el secretario gremial de la CGT, el metalúrgico Alfredo Martini, segundo de Simó, intentó hablar, una rechifla lo bajó del pedestal que ocupa Vélez Sársfield. Ofuscado, Martini comentó a *Panorama:* "¿Ve cómo son? No me dejaron denunciar los asuntos pendientes con la Justicia que tiene el gobernador".

LA NUEVA ESTRUCTURA. Desde el cordobazo —un pico de oposición cuyo fantasma se agita en cada huelga—, el deterioro de la cúpula sindical peronista y muchos elementos de base castigados en varias refriegas con la policía, asoma una nueva estructura obrero-estudiantil. Esta neo-oposición no excluye, junto al planteo netamente clasista de los sindicatos de Fiat, la participación callejera, desembozada, de los grupos de choque. El estudiantado, disperso en una multitud de fracciones, divide sus opiniones entre los que pretenden una acción conjunta —yuxtapuesta— con los gremios combativos y los que sostienen una teoría más calma: trabajar dentro y desde las facultades. Es imposible, de cualquier manera, suponer un trabajo de oposición activa sin la participación del estudiantado; sorprende, en cambio, la adhesión cada vez más avanzada de los jó-

(Sigue en página 14)

SITRAC-SITRAM: Somos clasistas

DIRIGENTES DE FIAT

"Para dar vuelta la pirámide sindical, una alternativa socialista"

Desde mayo de 1970 conducen a cinco mil obreros, afiliados en dos organizaciones: SITRAC (Sindicatos de Trabajadores de Concord) y SITRAM (Sindicato de Trabajadores de Materfer). Antes de esa fecha lograron desalojar al caudillo peronista Jorge Lozano, acusado de "connivencia con la patronal", tras una asamblea que desembocó en la ocupación de las plantas de Fiat Concord. Lozano y sus adictos alcanzaron a escapar de las iras de sus rivales. Adueñados del comando, no tardaron mucho en escindirse de la conducción de la CGT regional, alcanzando en los últimos meses una justificada notoriedad los jóvenes Carlos Massera (33) y Florencio Díaz (38), secretarios generales de SITRAC y SITRAM, respectivamente. Sus adversarios suelen denominarlos "trotskistas peronizantes" o "ultraizquierdistas", aunque ellos insisten con tozudez en calificarse genéricamente como "clasistas". Ambos fueron entrevistados por el cronista de *Panorama* pocas horas antes de la huelga del miércoles 3. Sus respuestas eran consultadas, a veces con un simple cambio de miradas, para que al fin resultaran únicas. En síntesis, ese diálogo —ocurrido en una pizzería céntrica de Córdoba— ocurrió así:

Díaz-Massera: —Estamos realizando, en estrecha consulta con nuestras bases, un proceso democrático de elaboración de la línea sindical y política de los dos sindicatos de Fiat.

Panorama: —*¿Con qué objetivo concreto?*

—Para evitar que los trabajadores sean enganchados como furgón de cola en alguna de las llamadas salidas democráticas que ofrece el régimen o en frentes de apariencia popular. Ninguna de esas alternativas posee dirección política y programas afines al proletariado.

—*¿Quiere decir que pretenden el poder sólo para los trabajadores?*

—Lo que queremos es construir organizaciones clasistas e independientes políticamente de la burguesía, en especial de sus alas nacionalista-populista y liberal-progresista.

—*¿Y esa organización no es la CGT?*

—Los dirigentes tradicionales de los gremios se dividen, para nosotros, en tres variantes: *Traidora* (participacionistas, colaboracionistas, agentes policiales infiltrados), *Burocráticas* (vacilantes y negociadoras, divorciadas de sus bases, sin ninguna capacidad de lucha) y *Reformistas* (buscan reivindicaciones gremiales, sin atreverse a quebrar los carriles del sistema en la lucha política, y forjan alianzas con sectores más o menos avanzados de la burguesía).

—*No se salva nadie..., todos son corruptos.*

—Claro que no. Estamos en la búsqueda costante de la unidad en la lucha con todos aquellos sindicatos que demuestran en mayor o menor grado aspiraciones o capacidad combativa.

—*¿Pueden ser más precisos?*

—Sí. Por ejemplo, los gremios enrolados en el sector Independiente, donde existen organizaciones como Luz y Fuerza; también el sector rebelde del peronismo (9 sindicatos de los llamados chicos). En cuanto al ongaísmo, socialcristianismo revolucionario y peronismo de base, fracciones ligadas en forma más o menos elástica a la CGT de los Argentinos, funcionan aquí estrechamente ligados al SITRAC y al SITRAM.

—*¿Ustedes son peronistas?*

—En el campo estrictamente gremial nuestra lucha pretende presentar una alternativa claramente socialista.

—*¿Se han desafiliado de la CGT?*

—El repudio al sindicalismo amarillo enquistado en la central obrera es tan amplio, que en los últimos mitines sus representantes no pudieron siquiera hacer uso de la palabra. Hasta que no haya cambios en la composición y la política de la cúspide cegetista, tenemos mandato de nuestras bases para no aceptar cargos en la dirección de la central.

El tiempo de diálogo se había agotado: faltaban pocas horas para que comenzara el paro activo. Díaz y Massera abandonaron la pizzería con cierta premura: tenían que ir a firmar contrato de locación para su nueva sede social. ♦

José Camilo Uriburu: "Antes

Ha perdido la tonada cordobesa. Su inexperiencia en las peroratas públicas lo ha llevado a luchar con el idioma, a convertirse de pronto en una víctima. José Camilo Uriburu (55), flamante gobernador de Córdoba, asumió el cargo el martes 2 y veinte horas más tarde, en la Casa de Tejas, trasladó al enviado de *Panorama* su interpretación del problema local, los planes para darle solución.

Antes de iniciar la charla presentó a quien será su asesor personal, el ex peronista Agustín Pastor Sanmillán Molina (69), interventor del distrito en 1945. "Es un hombre de gran solvencia moral en nuestro medio", advirtió Uriburu antes de desgranar sus opiniones. La complejidad de las frases abordadas por el mandatario obligó a trascribir en forma rigurosamente textual lo que fue media hora de diálogo, a veces no demasiado preciso. Acompañaba al gobernador su secretario privado, José Alberto Uriburu, uno de sus 14 hijos y reciente abogado, quien esa misma noche le obsequiaría el primer disgusto al intervenir en una trifulca callejera que dejó como saldo 33 personas en un calabozo. El que sigue es el primer reportaje concedido a la prensa de Buenos Aires, al caer la tarde del miércoles útimo.

Panorama. —*¿Cuáles son sus planes para dar solución al problema de Córdoba?*

Uriburu. —El pensamiento que anima al gobierno de Córdoba es representar al de Buenos Aires en el área regional de la provincia. En alguna medida, entonces, usted me obliga a que yo exprese cuál es el pensamiento del gobierno argentino. Yo estoy compenetrado porque he mantenido extensas conversaciones con el general Levingston, con el ministro del Interior, así que tengo clara la línea que ya como ciudadano conocía. Esto es, institucionalizar la línea política de la revolución. ¿Pero qué significa institucionalizar? Es ordenar el país afectado por querellas intestinas para evitar que se repitan acontecimientos que han venido afectando el desenvolvimiento del país, su tranquilidad pública y permitir que grandes sectores puedan tener acceso lógico a la actividad gubernamental.

—*Pero ¿cuáles son las medidas?*

—Sería muy difícil hacer un inventario de medidas. Significa buscar en el plano de las mayores instituciones públicas la sustentación por parte de esos hombres representativos de distintas corrientes de opinión.

—*¿Usted cree que el problema de Córdoba tiene un eje que se puede considerar político o económico-social?*

—Hoy día, en el almuerzo, un hombre con gran capacidad de síntesis me expresaba que Córdoba es la figura propia del país. Aquí se espeja todo el movimiento del litoral, del sur y del norte. En Córdoba se agita todo el problema argentino. Porque en el norte se agita el problema del norte, y en el sur el del sur, pero en esta provincia confluyen los problemas del norte y del sur. Esa es la característica fundamental: esto es una cuenca donde desemboca todo el planteo nacional.

EL CORDOBAZO. —*¿Entonces usted incluye dentro de ese espejo la violencia, los factores económico-sociales?*

—Claro, lógicamente. Aquí en Córdoba ha tenido una exteriorización de mayor virulencia que en otras partes por problemas de insatisfacciones colectivas; ¿no es cierto?; reclamos, planteos y demás.

—*La violencia, como hecho específico en Córdoba, ¿está dirigida por sectores perfectamente identificables o se trata de la explosión espontánea de un sector en pugna?*

—La violencia como hecho individual es la manifestación de una actitud, de una determinada personalidad. La violencia como hecho colectivo es otra cosa. La violencia también la he practicado yo cuando joven.

—*¿Usted también?*

—¡Claro!, la violencia, violencia, violencia. Salir a la calle armado a combatir, a pelear, a destruir...

—*¿Entonces justificaría la violencia?*

—¡No es que la justifique! Comprendo la manera en que el fenómeno se produce. Pero yo pregunto: usted encuentra una turba en la calle, miles de personas que van detrás de un caudillo que las dirige, ¿podríamos llegar a afirmar que los individuos que constituyen esa turba son violentos? Pero esas masas que se forman son otro problema.

—*¿Cómo definiría el cordobazo?*

—Yo lo definiría como un hecho que en un momento determinado adquiere una magnitud desproporcionada. Vale decir, es como el drama que en un momento dado dentro de una familia por lo general ordenada se desata, y donde una serie de factores que vienen perturbando a ese núcleo familiar adquiere los caracteres tremendos de un escándalo. Entonces la mujer agarra y saca los platos y se los tira por la cabeza al marido, y el marido va y rompe las puertas de la casa, y esa casa que era un lugar de paz se convierte en un campo de Agramante.

—*¿Usted tiene catorce hijos?*

—¿Qué tienen que ver mis hijos? Ahora hay que entrar a analizar, porque para mí es un hecho. Para definir, desde el punto de vista filosófico, yo tengo gran cantidad de síntesis. La definición es una síntesis en la que no debe entrar la palabra definir. Para mí el cordobazo, si usted quiere una definición, es una circunstancia en que llegan a liberarse de tal manera las fuerzas instintivas de una masa que se produce un fenómeno que no guarda una estricta relación con las causas determinantes.

—*A una pregunta política corresponde, creo, una respuesta política. El general Onganía, por ejemplo, dijo una vez que el cordobazo había sido manejado por las marxistas leninistas.*

—El marxismo-leninismo en la Argentina, desgraciadamente, es una corriente de ideas que actúa, pero que actúa no con fines de construir sino con fines de caos; porque el caos le permitiría en un momento dado lograr sus apetencias de poder. Entonces, dentro de los ingredientes que forman ese hecho, esa explosión, no cabe ninguna duda de que para llegar al paroxismo que se llegó ahí hubo innegablemente una fuerte dosis de marxismo-leninismo que encontró el medio apto para provocar el caos que, de no haber sido contenido, pudo poner en grave riesgo la existencia de nuestro ser nacional.

—*¿Entonces usted coincide con Onganía?*

—Parcialmente. No creo, por ejemplo, que el marxismo-leninismo fue la causa total. Como no creo, por ejemplo, que en un cóctel en que intervienen distintos ingredientes lo que me emborrache sea solamente el gin; porque está el gin, el vermouth, está... bueno; en fin, uno se puede agarrar una borrachera feroz.

LA REVOLUCION. —*¿Puede deberse al rechazo a una política económica y social también?*

—Indudablemente que el país en aquellos años, en ese período de la revolución, había llegado, había provocado una especie de falta de canalización que hacía que el agua se estancara; en una palabra, sobraba dique y faltaba canal. Usted a ese dique no le pone canal y un día el agua se le viene y le puede llevar el dique, porque usted puede represar hasta cierto límite ¿Pero para qué represa? Represa para canalizar.

—*¿Cuál es la situación ahora?*

—¡Ah, cambió fundamentalmente! Si bien hay una unidad conceptual respecto a la revolución argentina y una misma base de poder, porque siempre son las Fuerzas Armadas el asiento del poder de este régimen, desde 1966. Pero el enfoque que el actual gobierno le da a su gestión difiere del anterior. Porque no creo que en la actualidad se pueda decir que está negado el acceso a ninguna función pública de ninguna corriente de opinión. Yo vine acá y en mi discurso de apertura de ayer y en distintas conversaciones que he mantenido con personajes representativos de los distintos matices de la ciudadanía les digo: señores, conciliémonos, reunámonos para conversar, para tratar; creo que a nadie se lo excluye.

—*¿También conversará con la izquierda?*

—Depende a qué le llame usted izquierda.

—*Al marxismo-leninismo del que hablamos, por ejemplo. O, si usted quiere, al partido Comunista.*

—El partido Comunista, como expresión de la izquierda, estaría podría conversar con ellos... con el objeto de

sobraba dique y faltaba canal"

procurar disuadirlos o convencerlos de una posición lesiva a los intereses de la Nación. Pero jamás, de manera alguna, pensando que esa filosofía totalmente incompatible con el ser argentino podría ser incorporada en la menor de las dosis al gobierno. Que quede claro.

—Usted ha reiterado que es un delegado del poder central y que interpreta fielmente la política del Poder Ejecutivo nacional.

—Es lo que procuro hacer. Si usted me pregunta si soy católico, y le contesto que soy muy católico, es que soy un tremendo pecador.

—¿Usted es partidario de la profundización de la revolución?

—Absolutamente.

—¿En qué sentido?

—En el sentido de que lleguen a efectuarse todas las reformas que puedan significar plasmar en el hecho de gobierno la concreción de los anhelos que aún esperan resolverse.

—¿Es decir que entre la salida electoral y la profundización se inclina por ésta?

—No, no es que prefiera eso. No caben preferencias. Usted me hace una pregunta que en principio, por una razón de método político, no debo contestarle. Soy representante de un gobierno central que asume la conducción política para toda la Nación y no puedo hacer mis propias apreciaciones. El gobernador de Córdoba, en materia política, refleja el pensamiento del gobierno nacional. Yo no vengo a hacer la revolución de José Camilo Uriburu a Córdoba. Se ha dado, por desgracia, el caso de algunos gobernadores —no quiero hacer menciones— que han llegado a hacer declaraciones políticas que en mi manera de ver son resorte del poder central.

—¿A gobernadores de Córdoba se refiere?

—No, no puedo decir esas cosas.

..—¿Cómo entiende que se podría profundizar, en este estado de cosas, la revolución en Córdoba?

(Se produce un silencio; el gobernador no contesta).

—Si usted quiere, vamos a ejemplos concretos.

—Yo preferiría.

—Existen la lucha de los gremios, una provincia sin presupuesto, el agro en crisis, con una serie de factores coyunturales y otros de carácter estructural que perturban una industria que vive momentos difíciles. ¿Puede usted contestar por orden: lo social, lo económico, lo político?

—Yo creo que la profundización de una revolución significa examinar cada caso concreto. Por ejemplo, si un gremio le hace un planteo ¿qué le reclama? Aumentos, por supuestos.

—No, en estos momentos; los gremios de Córdoba —se vio hoy en el acto de la plaza Vélez Sársfield— piden revolución.

—Bueno, pero qué es eso: destrucción. Entendamos qué es revolución. Hay muchas maneras de hacer una revolución. Por ejemplo el hecho patético de una revolución es la toma de la Bastilla. Sale la turba, quema, asalta, destruye, lo lleva al rey al patíbulo y le corta la cabeza. Mire, yo creo que el régimen previsional es muy interesante y muy amplio. El régimen legislativo laboral ha logrado un grado alto de desarrollo. Empieza con el general Perón en el año 43 y sigue evolucionando hasta convertirse en un régimen previsional, que en la legislación comparada en el *ranking* internacional podría ser considerado de gran avanzada dentro de la filosofía de tipo occidental, de tipo clásico. Vale decir: se atiende la situación del obrero, se atiende la situación de los jubilados...

—Sí, algunos ganan diez mil pesos.

—Claro. Entonces no es una cuestión cualitativa sino cuantitativa. Vale decir: hay la ley para jubilarse pero no hay recursos para pagar. Entonces, ¿qué hacemos?: agarrar y empezar por mentir, por ejemplo. Empezar a pagar con lo que no tenemos y llamar al contador o al ministro y decirle: vea, agarre y levante los sueldos de la administración a tantos pesos y todo el mundo se va conforme. Y por ese camino estamos haciendo la gran estafa, porque estamos girando cheques sin fondos.

LOS SALARIOS. *—Usted comparte una política con topes salariales?*

—¿Cómo una política con topes salariales?

—Sí, pautas de cómo deben ser los salarios durante un período equis.

—No me pida usted que como gobernador... porque no le voy a contestar. No quiero hablar de cosas que no son de mi área.

—La CGT de Córdoba pide, entre otras cosas, que las paritarias puedan discutir libremente y sin límites prefijados de aumento.

—Yo creo que en ese sentido la CGT debe hacer un planteo de alcance nacional. No se olvide usted que la economía no es un fenómeno geográfico. La economía es un fenómeno profundamente interrelacionado. No podemos hablar de un economía de la ciudad de Córdoba, no podemos hablar de una economía de la provincia de Córdoba, ni de una economía de la Argentina; tenemos que hablar de *la* economía. Entonces de qué manera podríamos pretender que aplicaran determinadas pautas en Córdoba si esas pautas que se van a aplicar lesionaran las que se están aplicando para regir una comuna determinada que en este caso es el país. Si alguna vez el día de mañana los avatares de la política me llevaran al ministerio que conduce el doctor Ferrer, supóngase, yo tendría mucho gusto en responder a esa pregunta.

—¿Usted se declara celoso defensor del federalismo? ¿Qué opinión tiene del federalismo y la aplicación de ese esquema político en el país?

—El federalismo es un concepto primigenio. Federal es el niño cuando nace; federal es el hombre cuando crece; federal es el núcleo familiar; federal son las regiones, federal son las comunas, federal son las provincias, federales son los Estados. Vale decir que el federalismo es un concepto universal imposible de abatir, porque es el pivote alrededor del cual gira la sociedad humana. Ese es mi concepto del federalismo. Vale decir, que si yo en el gobierno de Córdoba no contribuyera a hacer respetar un concepto que es primigenio, estaría lesionando las bases mismas de los fundamentos de cualquier dictado de mi conciencia. ¿Está usted satisfecho de mi respuesta?

—Pero, específicamente, en Córdoba...

—Creo que el gobernador de Córdoba debe, en todo lo que respecta al área sometida a su decisión, ver que el federalismo sea respetado. No en el sentido histórico que a veces se dice cuando nos acordamos de los unitarios. No, ésas son apreciaciones circunstanciales de momentos políticos; es otra cosa.

—Cuando usted fue designado dijo que trataría de evitar el paro llamando a dialogar a las partes. Pero una de las partes es el gobierno, es decir, usted mismo.

—Sí, fue una apreciación hija de mis deseos; me encontré con obligaciones derivadas de la hora tardía en que había llegado, de cansancio físico, que me lo impidieron. Me parecía desconsiderado pretender...

..—¿Usted se propone negociar?

—No sólo negociar, sino agotar todos los esfuerzos...

—Si usted llama a la CGT y ésta no viene, ¿qué ocurriría?

—Bueno, lamentaría. Lamentaría que en el plano institucional se quebrara la forma natural en que los sectores se manifiestan. Si yo tengo una queja con mi vecino, y él no quiere venir a mi casa cuando lo llamo, no me queda otro remedio que lamentarlo, deplorar esa actitud.

—¿Es usted sobrino del ex presidente Uriburu?

—Sí, señor, soy sobrino segundo de José Félix Uriburu. ◆

(viene de página 11)

venes profesionales, comerciantes y hasta industriales, que también piden revolución.

Claro que no se trata de la misma revolución. Mientras núcleos obreros proponen un orden socialista, los industriales y la pequeña burguesía aspiran a un cierto estatismo que les permitiría desprenderse de la presión de los monopolios extranjeros: en trance de teoría, ese nacionalismo moderado puede confundirse con algunos postulados de la revolución argentina a la que, sin embargo, han dejado de pedirle profundización. El otro cauce por el que tal vez la clase media hubiera conducido sus inquietudes, está cerrado: los políticos, sin un caudal importante de base, se enganchan como furgón de cola tras las columnas de obreros y estudiantes. Sólo la aparición de *La Hora del Pueblo* y el *Encuentro de los Argentinos* puede anotarse como iniciativas propias de los políticos, aunque sin mayor repercusión. Más adecuado a ciertos postulados sociales, asociado al Partido Comunista, el *Encuentro de los Argentinos* intenta atraer a Agustín Tosco y su tentador caudal sindical. La ultra izquierda, por supuesto, trata de rescatar a Tosco, con el argumento de que saldrá deshecho de los bloques partidarios.

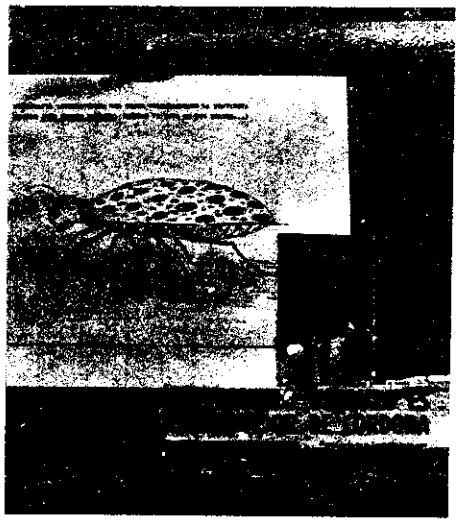

LIBELOS EN LA CIUDAD
Las chanzas comenzaron al amanecer

No cabe duda: Córdoba se ha convertido en la vanguardia opositora. No es, por supuesto, un hecho casual: su industria mueve el 7 por ciento del producto bruto industrial del país. Para ello cuenta con la participación de 145 mil obreros (80 mil en la capital), dentro de una concentración compacta que permite un mayor desplazamiento en la unidad de combate. Esa oposición parece cundir de tal manera que, ante la amenaza de nueva violencia, las fuerzas policiales operan con suma cautela, mientras el general López Aufranc ha advertido que no tolerará disturbios de ninguna especie. Por de pronto, en la provincia se dan hechos casi increíbles, que muestran de alguna manera la capacidad de maniobra de los grupos subversivos: el miércoles pasado, finalizado el acto gremial, las columnas marcharon por el centro de la ciudad y terminaron concentrándose frente a la cárcel. Allí, desde las rejas que desde lo alto recogen el bullicio callejero, asomó una bandera con la inscripción PV, esgrimida por los montoneros Eduardo Gusso Conte Grand, Luis Lozada Caeiro, Luis Rodeiro, Ignacio Veiró y Carlos Sorati Martínez. Alguno de ellos entonó una exhortación a la masa y un "Viva Perón", al que siguió "Viva la lucha del pueblo". ◆

Osvaldo Soriano

Agustín Tosco: Quieren ponerle mordaza a la rebeldía del interior

De lunes a viernes ocupa ocho horas, enfundado en un *overall* clásico, para cumplir con sus tareas de asalariado en la Empresa de Energía de Córdoba. Desde un año atrás pervive como caudillo del sindicato de los electricistas a pesar de que su gremio fue intervenido por las autoridades provinciales. Cabecilla del quinteto de organizaciones Independientes, suele intervenir en el pleito interno del peronismo cegetista como tercero en discordia, una posición que a veces lo convierte en árbitro. De origen radical, con alianzas firmes en los variados núcleos del marxismo, cosecha la adhesión de las líneas más radicalizadas del movimiento obrero y estudiantil de la provincia. Su figura política es un dato insoslayable de la realidad provincial. Para llegar a la cita con *Panorama* apenas si tuvo tiempo de conseguir un automóvil de lujo —"prestado", aclaró— que piloteó con su uniforme de obrero. Esta es la síntesis de sus declaraciones:

Panorama. —*Acaba de finalizar el mitin de la CGT ¿Qué piensa de esta nueva medida de fuerza?*

Tosco. —Creo que ha sido una demostración de que en la clase obrera y en amplios sectores del pueblo existe un fuerte espíritu de oposición a la política oficial.

—*¿No cree que el acto fue copado por los grupos más radicalizados?*

—De ninguna manera; los distintos estribillos dan la idea de una concientización política en marcha. Eso no lo daña; por el contrario, activa el intercambio de ideas y además pone de manifiesto el común denominador de la lucha antiimperialista, en defensa del pueblo y por la justicia social. Tal vez sean distintas concepciones, distintos métodos, pero hay una coincidencia creciente: la convicción de que un sistema de estructuras caducas, con este gobierno o con otro, no puede aportar soluciones a los males que aquejan a la mayoría de los argentinos.

—*¿Sus puntos de vista son los de la conducción de la CGT local?*

—En estos momentos la Regional está dirigida por el plenario de gremios, aunque eso no significa que no tiene conducción. Están las bases, a través de sus representantes, quienes acceden cada vez más al puente de mando. Eso nos satisface mucho a nosotros

—*¿Sucede lo mismo en la CGT nacional?*

—Al contrario; allí predomina un verticalismo cerrado que dificulta toda verdadera expresión de las bases. Por eso, entre los reclamos de nuestra lucha cordobesa figura la crítica a la pasividad y la complacencia de los dirigentes de la central nacional.

—*¿Y ustedes lo aceptan?*

—Nada de eso; para el último plenario de delegaciones regionales la posición de los delegados cordobeses y de otras provincias exigía que se convocara de inmediato al Comité Central Confederal para resolver posiciones de lucha. En lugar de hacer caso a estas demandas, José Rucci declaró secreto el plenario: después dijimos que había puesto una mordaza a la rebeldía del interior.

—*¿No piensa que Rucci tiene razones valederas para esa táctica?*

—Lo que ocurre es que el secretario general de la CGT sigue una línea especulativa: quiere ver primero qué pasa en la alta política, aunque en realidad lo que ocurre es que le gusta el calor oficial.

Tosco siguió hablando largo rato, hasta parecer reiterativo. Sueña, en definitiva, con una revolución popular y labora con paciencia de pescador para ese día que lo entusiasma. Cuando calló, ya se había agotado la hora libre para almorzar que le concede el reglamento laboral de la empresa. ◆

ALTO VALLE

El poder y la timba

En la madrugada del 15 de febrero un hombre apareció muerto a tiros en una calleja de Allen, una localidad emplazada a mitad del camino entre Neuquén y Gral. Roca. En ese cadáver parecieron enlazarse distintos rostros de la vida valletana: el juego, la zafra, la mala vida. El muerto era Santiago Espinel, de 28 años, conocido en el pueblo como *pasador* de quiniela. Unas horas antes de chocar fatalmente con varios proyectiles de alto calibre, él había disparado su propio revólver 38 contra Juan Antonio *El Cholo* Alenci (48), en el bar del hotel Mallorca. El asesinato de Espinel complicó al *Cholo*, quien fue a parar a una celda de la Unidad Penal número 5 de General Roca. Pero el caso no terminó allí, porque a partir de esa riña el diario *Sur Argentino* —que se edita en Neuquén y es vocero oficioso del gobernador Felipe Sapag (lo dirige su hermano, Elías)— lanzó una escandalosa campaña contra Alenci señalándolo como jefe de una vasta organización dedicada al juego clandestino. Las denuncias llegaron hasta la misma policía de Río Negro: muchos de sus funcionarios están complicados con los hampones, afirma el periódico neuquino.

El jueves 19 de febrero la jueza Flora Susana Díaz de Casaña, que atiende el caso, ordenó la detención del comisario Telmo Dante Lai "por haber faltado a los deberes del funcionario público". El sábado 21 el corresponsal en Allen de *Sur Argentino*, Pedro Claudio O'Rourke, fue atacado a balazos. El escándalo tomó definidos ribetes políticos cuatro días después, el miércoles 25, cuando Isaac Darquier —intendente de Allen hasta el año pasado— salió a la palestra. En conferencia de prensa Darquier involucró al gobernador rionegrino, Roberto Requeijo; afirmó que lo había puesto al tanto de la situación el 28 de enero de 1970: "Cuando el comisionado me preguntó quién dirigía el juego prohibido, le contesté: Un tal *Cholo* Alenci".

Las críticas apuntan, desde entonces, al tambaleante Requeijo. Si alguna excusa era necesaria para forzar su relevo, el caso de la quiniela y su repercusión en el Valle sería más que suficiente. Los rionegrinos tratan ahora de determinar cuáles son los motivos de la familia Sapag para aserrar el piso de Requeijo. ¿Acaso Neuquén ya les queda chica?, se preguntan. Si así fuera, no resultaría extraño que el heredero del sillón de gobierno, en Viedma, fuese un amigo de Felipe Sapag. Sería la primera manifestación del "imperialismo neuquino". ◆

CARLOS ACUÑA, EL TROVADOR

"Caminito que el tiempo ha borrado"

REMEMBRANZAS

El cantor de Perón

"No es común que Perón invite mucha gente a las tertulias de la quinta "17 de Octubre", en Puerta de Hierro; pero a veces le gusta reunirse con un par de amigos españoles: entonces me encanta sorprenderlo con mis muchachos (José Rizzo, bandoneón, y José Padula, guitarra) y regalarle unas canciones. Le encantan los tangos reos y se divierte explicando a sus huéspedes el sentido de algunos giros o de ciertas palabras. Entre sus preferidos figuran *Chorra* y *Victoria*."

El relator continúa: "No sólo le gusta escuchar sino también corearlos, cosa que hace siempre que interpreto *Caminito*. Una vez me dijo: Cantalo, o mejor vamos a corearlo todos para que Dios nos enseñe el camino del amor, porque a los otros caminos ya los tenemos bien relojeados". Admite que *El Líder* no tiene buena voz pero "entona bien y canta con gusto".

Prosigue la narración: "En algunas ocasiones lo baila; viéndolo se me ovilló el recuerdo de *El Cachafaz;* y casi siempre todo se engalana con la habilidad de Perón para la cocina. "No sólo es un inigualable parrillero —alaba el confidente—, sino que cuando prepara polenta a la bagna cauda, pato a la naranja o pesceto relleno, es cuestión de repetir el plato." El narrador de estas intimidades de Puerta de Hierro, el mismo que emociona a Perón cantando tangos, estuvo en Buenos Aires hasta la semana pasada, por cuarta vez en los últimos diez años. Carlos Acuña —su memoria rescató estos datos para *Panorama*— no regresa feliz a Madrid: durante el paso por Buenos Aires murió su mujer, Carmen León (Pirula), compañera de andanzas desde hace más de tres décadas. Ahora regresará a sus habituales centros de actuación: "Pasapoga", "Marocco" o "El Molino Rojo", en Madrid, e intentará convencer a su ídolo a que trasnoche escuchándolo. ◆

SECUESTROS

La picana no es un bicho

El cuadro clínico indica: "Politraumatismo, desnutrición, deshidratación, microquemaduras en todo el cuerpo, escoriaciones en muñecas, piernas, orejas y dorso nariz. Shock emocional". Así, al menos, lo señaló a *Panorama* un médico del sanatorio donde se recupera Eduardo Zabala (35), secuestrado por ocho días desde la noche del 17 de febrero pasado.

Aquella noche, rememora Zabala, era como tantas de su vida doméstica; la esposa (Norma Blaye, 32) y los siete hijos descansaban. "De pronto —cuenta— tres hombres armados con pistolas y ametralladoras irrumpieron en mi casa, situada en la esquina de Independencia y Pueyrredón, en Merlo." A partir de ese momento, sus recuerdos no son demasiado precisos. Sólo guarda en su memoria los detalles que lo impactaron: "Cuando quise conocer la causa del atropello, me colocaron un par de esposas y una capucha. Luego me introdujeron en un coche; allí escuché que uno de los hombres se comunicaba con alguien y decía: *«Atento, atento, Comando Monte, Operativo Rojo avanzando»*. Calcula que anduvieron varias horas, hasta descender en un lugar silencioso, "como si fuera en pleno campo". Después, según Zabala, los captores lo ataron —siempre con los ojos vendados— y comenzaron a propinarle golpes de todo calibre, mientras lo desvestían.

Zabala inicia entonces la etapa más cruel de su cautiverio. "Escuché primero un castañeteo de dedos y luego un chasquido, como cuando uno golpea el puño cerrado contra la palma de la otra mano. Fue como una contraseña: comenzaron a picanearme sin piedad, sin respetar ninguna parte de mi cuerpo." Al comienzo fue un cosquilleo punzante, pero luego el martirio se entremezcló con el sonido de una radio que no cesaba: "Alcancé a distinguir una voz metálica que trasmitía el partido Boca y Rosario Central. Era igual que una pesadilla, que no soporté demasiado tiempo sin desmayarme".

Si su memoria no lo engaña, despertó recién el martes 23 tras 72 horas de inconsciencia; descubre entonces que la tortura le había arrancado hasta los molares del maxilar superior. El jueves 25 lo bañan a baldazos y un trapo de piso cumple la tarea de secado. Con el ceño fruncido, como tratando de no perderse en el relato, Zabala continúa hablando, incorporado en su cama de convaleciente, mientras su mujer vigila cada uno de sus movimientos. "Al día siguiente del baño, en la madrugada, me vistieron y volví a un automóvil, tal como había llegado. Durante el viaje no cesaban de amenazarme: «Te

vamos a fusilar, te quedan pocos minutos de vida», me repetían a cada momento." En un maizal, Zabala es arrojado a tierra, donde recibe una fuerte pateadura de sus torturadores.

En ese momento surge el imponderable: un camionero prevenido, al advertir seguramente a algunas personas al borde del camino y a un automóvil estacionado con las luces apagadas, encendió todos los faros. La irrupción de la potente luz espanta por fin a los captores, que huyen, lo mismo que el camionero: en el lugar sólo queda un bulto. "Tuve que arrastrarme —asegura Zabala— algo así como setecientos metros, hasta llegar a la ruta y ahí quedé tendido sin conocimiento."

Recién despierta cuando ya está en la comisaría de Wheelwright, escondido villorrio santafesino, del departamento de General López. Han pasado ocho días desde el secuestro. Esa misma noche llega su esposa y lo traslada al sanatorio De Cusatis, en la Capital Federal, donde aún permanece. En la habitación 312 del tercer piso, con la barba crecida, una remera amarilla y pantalones de color beige muy holgados —"perdí 23 kilos en esa semana"— recibió al redactor de *Panorama*.

Ni Zabala ni su esposa alcanzan a entender las causas del episodio. Acaso el peligro comenzó en 1955, aún adolescente, cuando se incorpora a las filas de la "Resistencia Peronista". Su militancia lo envuelve después en otros sucesos: el 9 de junio de 1956 participa con el coronel Cogorno en el levantamiento del regimiento 7 de Infantería, en La Plata. Confinado a la prisión militar de Magdalena se fuga el 6 de enero de 1957 exiliándose en la embajada brasileña. De regreso en el país, otra vez es detenido por un nuevo intento sedicioso: protagoniza el copamiento del C6, en Concordia, Entre Ríos; condenado a 18 meses de prisión, queda libre recién en 1959. Ese mismo año resulta elegido secretario general de la Juventud Peronista de La Plata, cargo que ejerce hasta 1962. Desde entonces, asegura, se retiró de la militancia: "Por los pibes y mi señora", confiesa. Acaso no sospechaba que la política no abandona a sus fieles tan fácilmente. En todo caso supone que son esos antecedentes los que movilizan a sus raptores, y también presume —lo ha dicho— que fue víctima de miembros de Seguridad Federal, aunque no tiene datos ciertos de prueba.

Con todo, las crónicas de la última semana registraron otro hecho similar: el secuestro de Aldo Leonardi, quien muere varios días después en el hospital Argerich, víctima de malos tratos. La esposa, Felisa Díaz, solicita ahora la investigación judicial del caso; asegura en su presentación que estarían involucrados funcionarios policiales y de la Prefectura Naval. ◆

JULIO JOSE HERRERA
Estas, Fabio, ay dolor, que ves ahora

JOSE LUIS CANTINI
Mejor es prometer que realizar

UNIVERSIDAD

Agítese bien y sacúdase

La rebeldía universitaria siguió creciendo esta semana. El movimiento estudiantil de oposición a los exámenes y cursos de ingreso se extendió hasta turbar la paz de los claustros cuyanos, arduamente obtenida por su rector, Julio José Herrera. El viernes 26 de febrero, los aspirantes a la Facultad de Ciencias Económicas de Mendoza se alzaron contra sus examinadores y ocuparon el edificio de la Escuela Universitaria Martín Zapata, donde debían rendir las pruebas. La policía logró entrar al local pero a un costo alto: una docena de lesionados por los adoquines que lanzaban los adolescentes. Obvio: 63 muchachos fueron a parar a la sombra y al día siguiente se les inició juicio por "daños a bienes del Estado, usurpación, lesiones y otros delitos". El sábado arribaba al aeropuerto mendocino un batallón de combate de la Policía Federal; como para probar sus fuerzas arremetieron allí no más contra los cronistas locales Rafael Morán y Raúl Correa, que habían registrado su llegada. Las protestas del periodismo se sumaron entonces a las de los estudiantes.

Que agentes federales viajaran mil kilómetros no era ocioso: los servicios de seguridad creyeron detectar la presencia de agitadores profesionales en la provincia. La erupción universitaria sería aprovechada —supusieron— para alentar un clima hostil días antes de que el presidente Roberto Marcelo Levingston visitara la Fiesta de la Vendimia. El lunes, las calles de Mendoza se convirtieron en escenario de dura pugna entre estudiantes y policías. El periodismo fue nuevamente la víctima propiciatoria: cámaras fotográficas y filmadoras fueron apresadas por los irritados agentes, que consiguieron detener asimismo al abogado Augusto Marticorena Guevara, quien se encontraba en la puerta de su estudio.

La agitación no era menor en otros puntos cardinales. Con la ocupación de la Facultad de Ciencias Políticas, en Rosario, eran seis las casas de estudio de esa ciudad en poder de los rebeldes. Los alumnos tucumanos imitaron el martes a sus colegas rosarinos; por la tarde cerraron desde adentro las puertas de la Universidad local y se dedicaron a confraternizar con los trabajadores no docentes, también en conflicto. En Buenos Aires, el miércoles 3, los aspirantes de Filosofía y Letras consiguieron con sus gritos y pataleos que la facultad se clausurara; al día siguiente la huelga del personal administrativo y de intendencia ampliaba ese cierre a todos los claustros porteños.

La agitación contra las pruebas de ingreso tuvo la virtud de unificar a las distintas tendencias estudiantiles. Todas participaron en la lucha, aunque no agotaron por ello sus divergencias. La FUA *de Córdoba* —nacionalista de izquierda— encabezó las acciones de Tucumán. La FUA *de La Plata* —reformista— dirigió la toma de Filosofía y Letras, en Buenos Aires. Las manifestaciones de Rosario y Mendoza se las adjudicó, en cambio, la llamada *Línea Nacional*, un conglomerado donde se amalgaman católicos properonistas y marxistas.

El martes 2, evitando aludir a los disturbios, José Luis Cantini ofreció, en conferencia de prensa, una síntesis de la posición oficial. Reiteró la voluntad de los rectores de llevar adelante los *tests*, aunque prometió que no serán limitativos. Anunció, además, un plan de becas y créditos de honor para los educandos, con el agregado de algunas buenas intenciones sobre "la necesidad de articular los estudios secundarios con los superiores para evitar la deserción". La respuesta no se aparta de la línea ya asumida. Poca cosa para allanar las exigencias estudiantiles: acaso el ministro ignora que los aprendices no buscan concesiones. Pretenden, por lo menos, recuperar la cuota de poder universitario que disfrutaban hasta julio de 1966. ◆

Un valle de lágrimas y risas

No hace falta conocer Córdoba de antiguo para notar la gran tensión que la atraviesa desde el 1º de marzo. La designación como gobernador del abogado José Camilo Uriburu (Confirmado Nº 298), alejado de su provincia en los últimos 21 años, amigo del presidente Levingston hace un cuarto de siglo, padre de 14 hijos y sobrino del ex presidente José Félix Uriburu, provocó enorme conmoción, y no favorable por cierto. La tensión de los cordobeses se midió esta vez por el mal humor, por el desconcierto, por la acidez de los comentarios, por el reemplazo de las clásicas bromas que se transformaron en agresivas alusiones al pasado político y profesional del nuevo mandatario. Nadie ignoraba, al asumir el cargo, que su primera filiación data de 1931, cuando la policía lo sorprendió pintando paredes del centro de Córdoba con las siglas del Frente de Fuerzas Fascistas (FFF), como afiliado de la Legión Cívica.

Chispeante, ingenioso, con envidiable olfato para ventear el futuro político, esta vez el cordobés medio prefirió refugiarse en la cautela. Primero empezó a rumorear sobre viejos problemas judiciales del entonces joven abogado; luego, a lamentar su suerte de tener que cargar con un gobierno ideológicamente basado en el conservadorismo profascista incubado en Córdoba como revancha del radicalismo populista, durante la última etapa yrigoyenista. "En verdad, es como si se nos hubiese roto un espejo —sintetizó un politicólogo del café Via Veneto—, y tenemos que soportar una racha de mala suerte. Primero vino un demócrata liberal, y terminamos con lo de Pampillón. Después un comunitarista, un fascista, y tuvimos que hacer el *cordobazo*. Luego probaron con un populista, y nos tocó a Huerta, que era poco serio; otra variante era Bas, pero no tenía la simpatía del Presidente. Ahora viene uno simpático para el Presidente, pero es fascista. Y a Uriburu lo veo como a Caballero, pero con una diferencia: Caballero era más moderno que él."

Hacia el fin de la semana pasada reverdecían los ovillejos de Agustín Nores sobre el gobernador Uriburu, especialmente uno que terminaba con una advertencia: *Mejor tomarlo con guantes / y si es con pinzas, mejor.* Pocas designaciones de todos modos, han causado tanta irritación en Córdoba; curiosamente, la tensión que signó al nombre del séptimo interventor de la provicia en los últimos 56 meses se emparentó con una temerosa reflexión. Según dirigentes políticos y sindicales, el enunciado lógico dice:

• La provincia demostró durante cuatro años y medio que de los partidarios de la Revolución Argentina han quedado pocos.

• Sin fuerzas políticas que lo respalden, José Camilo Uriburu llega a la gobernación con el solo apoyo del Presidente de la Nación, vinculación que el mandatario recuerda cada vez que puede.

• La experiencia dice que cuando está huérfano de calor popular, un gobierno —y más si actúa como delegado de un poder ajeno al medio— sólo puede mantenerse por la fuerza.

Ergo, Córdoba teme que su constancia opositora encuentre dura réplica en el nuevo gobierno; si una variante en el tercer paso de la ecuación señala la posibilidad de negociar, los cordobeses entienden que esa etapa fue agotada por Bernardo Bas, y ante el nuevo gobernador sólo queda el escepticismo. Así lo señaló hasta el Centro Comercial

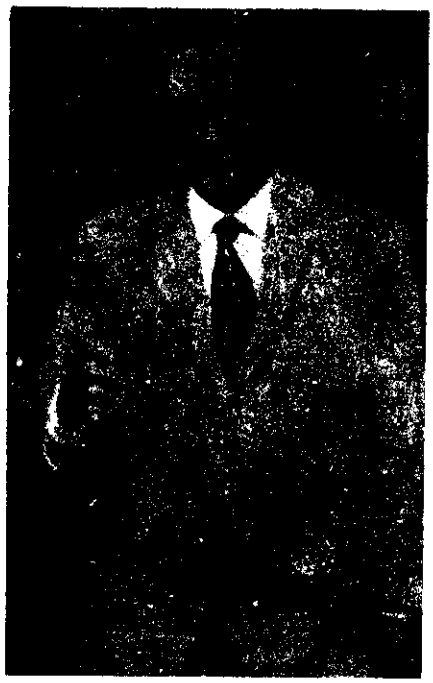

GOBERNADOR —SAN JORGE— URIBURU
De un solo tajo

e Industrial, entidad que agrupa al tradicionalmente marginado comerciante minorista, cuando exhortó a realizar el *lock-out* del miércoles 3 en protesta por la falta de continuidad institucional y el estado de descreimiento total que afronta la provincia.

Si no bastaba el comunicado del CCI, José Camilo Uriburu pudo tomar nota del clima provincial antes de cumplir 24 horas como gobernador. El paro del miércoles 3 inmovilizó hasta tal punto la ciudad, que acercó su imagen a las descripciones de Ray Bradbury: con la masiva vigilancia del cuerpo policial, tenso hasta que se diluyeron las últimas columnas de manifestanves; el único lugar donde se trabajó ese día —con infructuoso resultado— fue la Casa de las Tejas, en donde Uriburu procuraba siquiera cubrir los claros esenciales de su equipo de colaboradores.

Solitario, apenas acompañado por Santos *Tatín* Manfredi —pedido en Buenos Aires a Juan Luco, de quien era asesor—, Uriburu accedió al pedido de Cordón Aguirre y colocó como secretario general de la gobernación al comodoro Alberto Chiostri, aunque en principio había pensado en el mismo Manfredi. Luego lo postuló como ministro de Gobierno, pero tampoco pudo ser por la negativa del candidato; el segundo consultado fue Alberto Carranza, pero como éste no aceptó ("para no comprometerse", se comentó), lo tentó afirmativamente con la presidencia del Banco de Córdoba. Por fin, la cartera de Gobierno recayó en Samuel *Negro* Sánchez Bretón.

La búsqueda de Uriburu siguió la corriente con la cual comulgara en su juventud; así, nada extrañó cuando comenzaron a mencionarse como ministeriables a Víctor Metzadour, para Economía, y Armando Bustos, que llegó a ocupar el rectorado de la Universidad de Córdoba durante el peronismo en su época más nefasta, para Bienestar Social.

UNIDOS VENCEREMOS

El paro acaparó la unanimidad de sectores gremiales y empresarios, el apoyo de toda la población; sin embargo, señaló los motivos diferentes por los cuales cada parte llegó a la demostración de fuerza, la segunda que soportó la provincia en 33 días. Mientras el CCI se limitó al cierre masivo de comercios y fábricas, los sectores obreros y estudiantiles tiñeron de inequívoco corte político su jornada de activismo. El tentador pedestal de Dalmacio Vélez Sársfield, bajo cuyo bronce se apeñuscaron las columnas llegadas por las tres avenidas de acceso, mostraba esas motivaciones sectoriales: bajo el codificador aparecían fotografías de Perón, dibujos del *Ché* Guevara y Mao Tsé-tung, consignas clasistas y militantes que enmarcaban una pequeña pero agresiva bandera del ERP (dos cuarteles celeste y blanco horizontales; roja estrella de cinco puntas en el medio).

Al pie del monumento, no obstante, los dirigentes coincidían en el paro, pero no en sus causas; con Agustín Tosco como bastonero, desfilaban posiciones disímiles para cubrir todo el espectro que va desde la ingenuidad de los empleados estatales y judiciales hasta la endurecida posición clasista, tan enemiga del sistema como de la blandura peronista de la CGT, que enarbolan SITRAC y SITRAM. En las líneas superiores del gremialismo cordobés, con toda evidencia, la unidad de ese día se dio por estar *contra* algo, antes que *por* algo.

El saldo de la concentración fue visible en la marcha siguiente, avenida Vélez Sársfield hacia arriba. Como testimonio de presencia, tatuadas con rojo aerosol a los pies del codificador, quedaron tres estrellas del ERP. La mitad de los asistentes siguió andando, arrojó tres rituales *molotov* contra el edificio del Jockey Club, un petardo en IICANA y se detuvo, indecisa, en la cuadra de la avenida Colón donde cayera Santiago Pampillón. En la esquina, el millar y medio de manifestantes —mayoría de estudiantes y jóvenes

trabajadores— titubeó hasta que un muchacho propuso lo insólito: llegar hasta la cárcel de encausados para rendir homenaje a los montoneros y militantes del ERP detenidos (ver recuadro adjunto).

¿DESPARRAMADOS QUE HACEMOS?

Mientras los azorados guardiacárceles afrontaban la insólita visita, en la Casa de las Tejas no cesaba el baile de candidatos a formar el gobierno de José Camilo Uriburu. Lentamente, como las hojas de un árbol en otoño, los nombres amarilleaban, perdían fuerza, caían definitivamente. Para colmo de males, desde la intendencia —un fogón del neoperonismo, cuidadosamente armado por Alfredo *Quintín* Lozada Echenique— el ex intendente desencadenó un *putsch* que, si bien terminó con su renuncia —y su reemplazo, definitivamente, por el expectante Manfredi—, amenazó dejar al gobernador sin la silenciosa aquiescencia de los peronistas sin Perón.

El *prepoteo* de Lozada Echenique terminó tras casi cuatro horas de ocupación de la casa municipal por integrantes de los Centros Vecinales de Córdoba. No obstante, el episodio puso en evidencia la lentitud con que el gobernador afronta los problemas, ya que calificó como "un error" la información oficial sobre la designación de Santos Manfredi, a quien horas antes él mismo había ungido como intendente. Esa misma noche del miércoles 3, cuando las cifras oficiales señalaban que el paro había sido total, los empleados públicos desembocaban en la frustración: ante los directores de reparticiones públicas, José Camilo Uriburu lamentaba no poder acceder a los reclamos de aumentos, sobre las escalas propuestas por Bas, porque "la provincia carece de recursos suficientes". Una vez más el fantasma del presupuesto, torniquete hábilmente manejado desde Buenos Aires, postergaba los reclamos de los *white-collar* cordobeses.

Hacia el fin de la semana pasada, penosamente cubiertos por Uriburu los primeros tramos de su pasaje por la Casa de las Tejas, se abría paso una convicción: el aislamiento no es fórmula apta para conducir a la provincia más politizada, acaso más avanzada del país. Jaqueado desde el costado gremial por un movimiento obrero dividido en la cúspide, pero unido en las bases; afectado en lo político por la total "falta de colaboración" decretada por los partidos más fuertes, como peronismo ortodoxo y radicalismo del Pueblo; hostigado por la opinión pública a raíz de sus antecedentes políticos y su extrañamiento de la provincia; sin sustentación en una prensa que canaliza por sus columnas el escepticismo popular, José Camilo Uriburu parece boyar en un panorama donde sólo la cumbre navega en la indefinición. Falta saber ahora cuánta fuerza tiene a sus espaldas para afrontar la inevitable, temible ola de resistencia civil que nace en gente dispuesta a cuestionar su mandato, que lo compara con Kisling, que tensa sus armas en la fría calma de la insatisfacción; en tanto, Uriburu confunde citas mitológicas e históricas, y promete cortar de un solo tajo la cabeza de la "serpiente venenosa" que se opone a sus designios, como lo hizo el domingo 7 en Leones. ■

Apólogos de las cosas prohibidas

Fue un gesto espontáneo, ni siquiera calculado por los más fervientes partidarios de la acción clandestina en el país; cuando un millar de manifestantes vacilaba en la misma cuadra donde fuera muerto Santiago Pampillón, y ha vuelto a abrir sus puertas el minúsculo negocio (posters, tarjetas, elementos de decoración) de Ignacio Vélez, un estudiante trepó a una garita policial y dio rumbo al desconcierto: *¡Vamos a la cárcel, para decirles a los Montoneros y al ERP que no están solos!* Disciplinadamente, la columna reemprendió la marcha; por las calles paralelas, el rumbo que llevaba inquietó a la policía, testigo invisible de la manifestación.

Por La Cañada, no faltaron quienes empezaron a hacer acopio de material apto para emplazar barricadas: cartelones de publicidad, palos, neumáticos viejos, papeles. Sin embargo, la ausencia de la policía hizo innecesario este tipo de recursos; reforzados por personal veterano, los guardiacárceles apostados en las troneras del muro externo del penal sólo fueron visibles cuando desembocó en la manzana el primer grupo de manifestantes, y fueron retirados cuando algunos exaltados trataron de hacer blanco en ellos con piedras. Al margen del episodio, el grueso de la columna —vitoreado desde todos los ventanales, ya estuviesen ocupados por detenidos comunes o políticos— terminó por concentrarse frente al sector donde permanecen recluidos los guerrilleros.

Un estudiante arengó a los presentes, entonces, y al terminar se alzó una consigna largamente repetida en la tensa jornada: *Ni golpe ni elección: revolución.* El movimiento de brazos que emergían entre los gruesos barrotes hizo cesar los gritos y, ante el imprevisto silencio, se oyó —débil, pero firme— la voz de Ignacio Vélez: *¡Compañeros! Quienes compartimos la prisión* —dijo en su breve discurso— *también compartimos la lucha de ustedes. En mi nombre y el de los compañeros, agradecemos infinitamente su presencia aquí, una presencia que nos reconforta y nos da más fuerza y más fe que antes, y los exhortamos a continuar luchando por la dignidad del pueblo argentino.* Más tarde, pero con menor fervor, también pronunció algunas palabras el encausado Guzzo Conte Grand.

En adelante, comenzó la desconcentración; la tentadora, lúgubre columna de espeso humo que levantaba el incendio de una docena de neumáticos en una esquina no levantó la presión de la columna, y la mayoría optó por abandonarla. De regreso hacia el centro, de todos modos, hubo tres anécdotas que de algún modo pintaron la orientación política de los obreros y estudiantes:

• El único contacto con un carro de asalto policial produjo apenas un intercambio de insultos y el desvío de los manifestantes, que hasta ese momento marchaban rumbo a la Casa de las Tejas. Inclusive fue visible que muchos apaciguaron a los más exaltados.

• Al desviarse la columna, un centenar de estudiantes pasó frente a la casa del ex gobernador Carlos Caballero. Enterarse y apedrear la casa —incluso se lanzó contra el frente una bomba *molotov* pequeña, que no estalló— fue todo uno; la llegada de un carro de asalto puso fin al episodio.

• Cerca de la mitad de los asistentes al discurso de Ignacio Vélez rumbeó hacia el Buen Pastor, cárcel de mujeres. Allí, un grupo preguntó cortésmente sobre qué ventanal estaba la celda de Cristina Liprandi de Vélez y, una vez obtenida la información, todos vitorearon a los montoneros y al ERP. Con la cara apoyada sobre los barrotes, la mujer de Vélez también se dirigió a los manifestantes, a quienes exhortó —casi con las mismas palabras de su marido— a mantener y apoyar la lucha guerrillera.

Luego, terminó la manifestación, y Córdoba se sumió en la siesta que reclamaba la calurosa jornada.

Niégase la renuncia del gobernador de Córdoba, Dr. Uriburu

CORDOBA. — Desmintió el gobernador de la provincia, doctor José Camilo Uriburu, que tuviera intenciones de renunciar a su cargo. La desmentida del titular del ejecutivo provincial, transmitida por intermedio de su secretario privado, José Alberto Uriburu, desvirtuaba versiones que circularon con cierta insistencia en esta capital.

Otro rumor, relacionado con los empleados públicos en huelga, que serían movilizados para hacerlos retornar a sus tareas, también fue desmentido. Este se originó, presuntamente, en reuniones del doctor Uriburu con los titulares de las guarniciones militar y aérea y con el director de la Escuela de Suboficiales de Gendarmería.

De todos modos, fue imposible conversar con el gobernador durante la mañana y pasado el mediodía a pesar de que en círculos oficiales se había informado que sería propósito del doctor Uriburu efectuar un "trascendental anuncio de contenido político".

Lo cierto es que la Casa de Gobierno fue receptáculo ayer de la ansiedad de representantes de los medios informativos por conocer de fuente directa la ratificación o rectificación de las numerosas versiones que circularon.

Una solicitud para obtener una conferencia con el doctor Uriburu, no tuvo resultado positivo, pues el gobernador se retiró de la Casa de Gobierno por puerta no habitual.

Mientras tanto, se confirmaba que mañana serían puestos en posesión de sus cargos los nuevos ministros de Economía y Hacienda, doctor Víctor Metzadour (h.), y de Agricultura y Ganadería, ingeniero Angel Juri. Precisamente con el fin de asistir a la asunción de sus funciones por parte del ingeniero agrónomo Juri viajarían a esta ciudad el secretario de Agricultura y Ganadería de la Nación, ingeniero agrónomo Walter F. Kugler y los titulares de la Sociedad Rural Argentina y de la Federación Agraria Argentina.

Por otra parte, pasado mañana será puesto en posesión de su cargo el nuevo presidente del directorio del Banco de la Provincia de Córdoba, doctor Alberto Clodomiro Carranza.

Señálase que la integración del gabinete provincial se está realizando con ritmo lento, pues aún quedan por cubrir el Ministerio de Obras y Servicios Públicos, las Secretarías-ministerios de Desarrollo, de Educación y Cultura y de Bienestar Social, y la Fiscalía de Estado y la Subsecretaría de Difusión, una de las pocas dependencias de ese nivel que subsistieron luego de las drásticas medidas para reducir el déficit del presupuesto.

Nuevo ministro de Bienestar Social

CORDOBA. — Anoche se anunció oficialmente que el doctor Armando Bustos aceptó el ofrecimiento formulado por el gobernador de la Provincia, para desempeñar el cargo de secretario-ministro de Bienestar Social. Asumirá sus funciones mañana con el doctor Víctor Metzadour (h.) y el ingeniero agrónomo Angel Juri.

El presupuesto cordobés

CORDOBA. — Con el fin de obtener la pronta aprobación del presupuesto para el año actual, viajó a la Capital Federal una delegación integrada por el ministro designado de Economía y Hacienda, doctor Víctor Metzadour (H); el secretario general de la Gobernación comodoro (R) Alberto F. Chiostri; el director general de Presupuesto, doctor Germán Ojeda, y el director de Análisis Administrativo, doctor Julio Artera.

La ley que llevan modificada prevé una reducción del déficit estimado de 3 mil millones de pesos, con lo cual quedaría fijada en 8 mil millones la falta de recursos para afrontar las erogaciones prestablecidas.

El comodoro (RE) Chiostri anticipó en esta capital que en el proyecto de presupuesto está contemplada la asignación de 920 pesos m|n para el índice docente, con retroactividad al 1º de enero, y en tal sentido la Unión de Educadores de la Provincia de Córdoba (UEPC) lo informó a sus afiliados luego de una reunión que mantuvo con el gobernador de la provincia, doctor José Camilo Uriburu.

Respuesta al gobernador la CGT regional

CORDOBA. — La regional local de la CGT sostuvo en un comunicado su determinación de no "tolerar improvisadas aventuras reaccionarias y totalitarias apropiadas ocasionalmente del poder". La declaración de la central obrera estuvo destinada a contestar manifestaciones del gobernador, Dr. José Camilo Uriburu, hechas en Leones el domingo.

Expresa la CGT Córdoba que "resulta absolutamente inconcebible que en pleno siglo XX un ciudadano de una república en funciones de gobierno, se permita propagar desenfadadamente una concepción política superada por la historia, rechazada por la enorme mayoría de la naciones y cuyo contenido reaccionario, aristocratizante y sectario constituye una afrenta a todos los argentinos y una abierta violación a los principios que informa la democracia real argentina. Nadie puede aceptar en silencio este ataque a la esencia del espíritu republicano y, lo que es más importante, a la presencia activa del pueblo argentino, única fuente de poder sobrano."

"El señor delegado —añade— ha anunciado, también en un todo coincidente con la doctrina filosófica que informa el discurso, la iniciación de una moderna, aunque ya repetida, «caza de brujas», tomando como excusa la existencia de una conjura ha omitido voluntariamente denunciar qué tipo de conspiración y quiénes son los responsables. Pero lo que sí ha anunciado con toda claridad es que está dispuesto a reprimir con las fuerzas a su alcance a quienes se le opongan en sus designios de poder ilimitado.

Para justificarlo, nos ha hablado de que está dispuesto a cortar la cabeza de la serpiente que se anida en Córdoba; a ello nosotros respondemos: que no nos asustan a los trabajadores organizados amenazas de ningún funcionario de turno y que el pueblo de Córdoba conoce muy bien dónde está y cual es la serpiente venenosa a la que si vamos a cortarle algún día la cabeza. Esa serpiente que el pueblo conoce es la representada por los intereses nacionales e internacionales a cuyo servicio se encuentran los personeros gobernantes que sumieron a la República en la dependencia que hoy soporta por imperio de la fuerza. De allí que al teatral y aparatoso anuncio del delegado presidencial debemos contestar con la expresión del pueblo de Córdoba, que desde mayo de 1969 viene ratificando la decisión de recuperar el poder soberano de la República y que hace pocos días, en otra jornada de unidad y lucha, le demostró al doctor Uriburu el absoluto y total repudio a la gestión que representa."

"Debe saber el señor delegado presidencial que Córdoba es desde hace ya tiempo un pueblo con mayoría de edad; es un pueblo quizás desconocido por el doctor Uriburu, que ha jugado en calles y fábricas la vida de los trabajadores y estudiantes por un mundo mejor; es un pueblo que reconoce la existencia de una juventud patriótica que se levanta en armas contra la opresión; es un pueblo que conoce su fuerza y está dispuesto a utilizarla en toda emergencia; es un pueblo finalmente que no tolera ningún fascismo de viejo o nuevo cuño y que tampoco está dispuesto a tolerar improvisadas aventuras reaccionarias y totalitarias apropiadas ocasionalmente del poder."

Conflictos gremiales

CORDOBA. — Sin variantes importantes ayer en esta ciudad se mantuvo que mantienen los empleados públicos, judiciales y docentes de la Universidad Nacional de Córdoba en demanda de mejoras económicas.

Los empleados públicos y judiciales marcaron sus tarjetas y abandonaron sus lugares de trabajo, y posteriormente, se concentraron en la plaza España, desde donde marcharon hacia la Casa de Gobierno, con el fin de solicitar una audiencia al gobernador, doctor José Camilo Uriburu, quien no los recibió.

En cambio, salió a dialogar con ellos el ministro de Gobierno, doctor Samuel Sánchez Bretón, pero una persistente silbatina le impidió hablar y le obligó a retornar al interior de la Casa de Gobierno. Enarbolando carteles con leyendas como "¿Quién cortará la cabeza a quién?", se dirigieron hacia el centro, donde manifestaron su disconformidad por la no concesión de aumento de 8000 pesos moneda nacional, otorgados por el gobernador de la provincia doctor Bernardo Bas.

En la intersección de Rivera Indarte y Avenida Colón realizaron un acto público, en el que diversos oradores censuraron al doctor Uriburu.

También los agentes del Poder Judicial efectuaron asambleas para considerar la marcha del conflicto, cuya prolongación acordaron.

Por su parte, los empleados no docentes de la Universidad Nacional prosiguieron su paro de actividades en procura de la sanción del estatuto-escalafón que satisfaga sus aspiraciones.

APLAZADO
NO REPITA EL AÑO
Inscripción con 3 o más previas. Cursos Libres.
Doble escolaridad optativa.
Turnos: Mañana, Tarde, Noche
INSTITUTO
AGUERO
Central SANTA FE 2929
Belgrano CASILDO 2309

INTERVENGA
EN EL PROCESO
DE DESARROLLO

Los Empleados Públicos son los Culpables de la Falta de Pago a los Docentes, Dice la Dirección General de Escuelas Primarias

La Dirección General de Escuelas Primarias y la Dirección de Administración de la Secretaría-Ministerio de Educación y Cultura han informado al magisterio mediante una nota referida a la falta de pago de sus haberes, lo siguiente:

1º) Que la demora en el pago de sueldos al personal se ha producido por las causas que son de dominio público; 2º) que con la debida antelación y en los plazos fijados se han cumplido todos los trámites que las planillas correspondientes requieren, como es habitual; 3º) que el día martes 9 del corriente mes de marzo se hallaban en poder de las oficinas técnicas las órdenes de pago respectivas.

En su último punto, el comunicado firmado por el subdirector general Honorato Laconi, expresa que "no puede hacer efectivo el pago por haber dispuesto los empleados públicos a quienes correspondía efectuarlos, no entregar los cheques al personal en virtud de las medidas de fuerza en que se hallan empeñados".

Ocuparán Mañana Comercios, Fábricas y los Establecimientos de Servicios

El Plenario de Gremios Confederados de Córdoba, reunidos anteanoche en la CGT Regional, dispuso —como es de público conocimiento— la realización de un paro de cuatro horas a efectivizarse mañana, con ocupación de establecimientos fabriles, comerciales y oficiales. La medida de fuerza, propuesta al cuerpo por la Comisión de Lucha, se verificará desde las 10 hasta las 14 horas y fue aprobada por 21 votos contra 1, mientras que 14 organizaciones derivaron la definición hacia las asambleas previstas para el día de la fecha.

La resolución cegetista hace alusión, en sus fundamentos, a la solidaridad de los trabajadores con los gremios actualmente en conflicto, la cual —según se expresa— debe materializarse inmediatamente.

Asimismo el pronunciamiento gremial condensa una enérgica repulsa a los conceptos vertidos por el gobernador en Leones a los que se califica de "infame ofensa al pueblo de Córdoba"; a la vez, se rechaza enérgicamente la imposición de los topes salariales que presidirán las discusiones paritarias y, finalmente, se ratifica la posición de la regional cordobesa, en el sentido de demandar la urgente convocatoria al Comité Central Confederal. Todo ello, base fundamental de la siguiente:

RESOLUCION

"Realización de un Paro General de actividades el día viernes 12 del corriente desde las 10 a las 14, con ocupación de establecimientos industriales, comerciales y de servicios públicos".

"Se invita a los compañeros estudiantiles a adoptar similar actitud en las universidades de Córdoba".

"Durante la paralización de actividades laborales y ocupación de los establecimientos se realizarán asambleas dentro de los mismos debatiéndose los problemas de la Clase Trabajadora y del Pueblo de la Nación".

"El día anterior al paro y ocupación —jornada declarada de difusión— las Organizaciones Confederadas [illegible] las medidas para la difusión pública de los problemas existentes".

11-3-71

INFORMACIONES GREMIALES

SITRAC y SITRAM condicionan su participación en la Comisión de Lucha de la CGT. — Disolvió agrupaciones internas, la Intervención de la UPCN. — La U.E.P.C. espera al gobierno hasta el 13 del corriente, para que satisfaga sus demandas. — Asamblea en la Asociación de Trabajadores de Farmacia. — El Sindicato de Viajantes instruye sobre aplicación de incrementos salariales.

Los Sindicatos de Trabajadores de Materfi y Concord (SITRAM y SITRAC) han decidido en declarar, mediante un comunicado, que la integración de los gremios de FIAT a la Comisión Especial de Resistencia y Lucha de la CGT, "está expresamente condicionada al carácter que se pretenda dar a las movilizaciones que se programan, para lo cual SITRAC y SITRAM, han elaborado en estrecha consulta con sus bases una completa y formal propuesta de lucha que atiende a los intereses de los trabajadores, los intereses generales de todas las capas oprimidas del pueblo y a una profundización real de las luchas obreras y populares contra la dictadura pro-imperialista y del sistema capitalista que explota y desangra a las grandes mayorías populares". Expresa asimismo la proclama gremial que "el plan de lucha clasista y revolucionario que las bases populares de Córdoba y del país están reclamando debe organizar y profundizar la presencia multitudinaria del pueblo en las calles, plazas, fábricas y universidades", exigiendo: La derogación de los topes impuestos a las paritarias; la discusión de los Convenios del SMATA, SITRAC y SITRAM; el respeto a la estabilidad en FIAT, de los representantes gremiales y la reincorporación de despedidos y procesados del SMATA durante las ocupaciones de fábricas; aumentos salariales y beneficios escalafonarios para Empleados Públicos, no docentes de la Universidad y del Poder Judicial; restitución del sindicato a los trabajadores de Luz y Fuerza y demás organizaciones intervenidas; suspensión de desalojos urbanos y rurales, derogación del estado de sitio, de la pena de muerte y de toda la legislación represiva; liberación de presos políticos, gremiales y estudiantiles, etc.

U. E. P. C.

Un comunicado emanado de la Unión de Educadores de la Provincia de Córdoba (UEPC) señala que la Asamblea de Presidentes de Delegaciones Departamentales del gremio, reunida desde anteayer ha resuelto:

1º) Dirigirse al Poder Ejecutivo de la Provincia reclamando el inmediato pago de sueldos del mes de febr[illegible]

[illegible] la liquidación [illegible]tos aún pe[illegible] [illegible]activ[illegible]

Aclaran los Agentes de la Dirección de Hidráulica

El Cuerpo de Delegados de la Dirección Provincial de Hidráulica ha formulado una aclaración vinculada con [illegible] blema suscitado en la provisión de agua a [illegible] Barrio Villa el Libertador. El organismo [illegible] cuerdo a lo resuelto en Asamblea de [illegible] se ha dispuesto mantener un ser[illegible] a los efectos de atender los di[illegible] rgidos en algunas plantas de [illegible] tición tiene a su cargo. La [illegible] rvicio de emergencia está [illegible] supeditados a las ór[illegible] unstancia que no [illegible] uerza dispuestas [illegible] idad [illegible]

[illegible]

[illegible]

[illegible]

Usura

Efectuáronse Allanamientos en Tucumán

TUCUMAN (De nuestra agencia). — La División Tucumán, de la Dirección General Impositiva, ha iniciado un operativo contra la usura, habiéndose efectuado a la fecha varios allanamientos en esta ciudad, en domicilios de empresas y personas dedicadas a la usura.

Fuentes fidedignas informaron que en estos procedimientos se habría secuestrado documentación por operaciones multimillonarias, que estarían minando la economía de diversas actividades productivas de la provincia, cobrándose una tasa de interés que oscila entre el 5 y el 10 por ciento mensual.

Este operativo, tendiente a eliminar de nuestro medio esta lacra social, respondería a los propósitos enunciados por el Poder Ejecutivo Nacional.

Córdoba: Resolvió la C.G.T. la Ocupación Simbólica de Fábricas Durante 4 Horas

CORDOBA (De nuestra agencia). — El plenario de la Regional Córdoba de la C.G.T. dispuso para mañana, viernes, de 10 a 14 la ocupación de establecimientos fabriles, comerciales y de servicio, en solidaridad con los gremios en conflicto, en demanda de la convocatoria del Comité Central Confederal y por el levantamiento de la intervención al sindicato Luz y Fuerza. Se invitó además a los estudiantes "a adoptar similar actitud en las universidades de Córdoba".

Aprobación

La medida, propuesta por la comisión de lucha, fue aprobada por 21 votos, la oposición de SITRAN y SITRAC, que reclamaron la realización de un paro activo de 14 horas, y 14 gremios que anunciaron que acataban "ad-referendum" de las respectivas asambleas.

Los empleados del Poder Judicial, por su parte, resolvieron no adherir a la ocupación de establecimientos, y continuar con su propio programa de paros.

Durante el plenario, varios oradores señalaron que la decisión de ocupar los establecimientos laborales admitía "cierta elasticidad", pues se tendrían en cuenta las características y situaciones de diversos gremios".

A su vez, los delegados de SITRAN y SITRAC, que agrupan a operarios del complejo Fiat, manifestaron que condicionaban la actitud a resoluciones de asambleas que se cumplirán mañana viernes, en las respectivas plantas.

Aprobó también el plenario una declaración de censura a las autoridades nacionales y provinciales. Afirma que el gobernador, José Camilo Uriburu, "ha lanzado desde Leones una infame ofensa a todo el pueblo de Córdoba. Su pretendida alocución política lo ha desemascarado. La clase trabajadora de Córdoba luchará, sí —se agrega— para que la verdadera serpiente venenosa que ha venido a anidar en Córdoba con todo su séquito oscurantista, ultrarreaccionario y fascista, sea inmediatamente expulsada".

"Por otra parte —acótase— el general Levingston ha cerrado ya la farsa de las comisiones paritarias", concluyendo que "resultan estériles las discusiones de convenio, pues las paritarias no tienen sentido de funcionar".

Aclara Uriburu

"La víbora es la bandera roja, que quiere destruir a nuestra nacionalidad". Esto lo manifestó el gobernador, Dr. José Camilo Uriburu, al recibir en su despacho a una delegación de ex diputados peronistas, integrada entre otros por Pedro Ochca Romero, Amelio Turconi, Félix Borfani, Luis Sorazi, Emilio Lucero Sánchez, Luis Funes Mayorga, Pedro Ortiz, Rodolfo Vera y Lorenzo Maldonado.

El gobernador señaló que "no por blandura debemos cargar con el crimen de que vigen actuando en el país los individuos que lo quieren destruir. La víbora es la imagen de algo que nos quiere comer a todos. La víbora —enfatizó Uriburu— no son los gremios que lucha por mejor standard de vida".

El Peronismo

Tras reiterar su decisión de componer su gabinete con "hombres representativos de los más diversos sectores de opinión de la provincia", manifestó que "el peronismo es una figura de la historia Argentina, y ahora estamos en otro período histórico, donde surgen otras inquietudes, y otros protagonistas. Los gremios son el saldo más positivo que ha dejado el peronismo para el país; el gremialismo como movimiento es la justificación histórica del país, pues significa una promoción social". Finalmente, expresó que el peronismo fue "el creador de una doctrina nacional, con postulados nacionales".

Caso Valinotto: Juicio en Audiencia Pública

CORDOBA (De nuestra agencia). — El viernes 19 del corriente, en la Cámara Quinta en lo criminal y correccional, dará comienzo la audiencia pública en que se juzgará al doctor Guillermo Francisco Valinotto, acusado de presunto autor de homicidio con exceso de legítima defensa putativa. El "caso Valinotto" provocó dos años atrás enorme expectación ante la calificación del juez de instrucción Cortez Funes, del hecho, lo que movió a que se solicitara una investigación judicial, que fue desestimada.

Asimismo, órganos de prensa denunciaron que Valinotto había recibido un trato privilegiado en razón de que su padre era socio en el estudio jurídico de Villa María del entonces ministro de Gobierno, durante la gestión de Caballero, doctor Martínez Galetti.

Cómo fue el Hecho

El hecho tuvo lugar el 19 de octubre de 1968, cuando el doctor Guillermo Valinotto dio muerte en las proximidades del dique Los Molinos al obrero mecánico José Enrique Ramírez, por presumir que había robado el automóvil a su cargo. En realidad, el familiar del victimario había pedido al mecánico que efectuara un arreglo, y Ramírez viajaba en el vehículo en compañía de un amigo.

En la instrucción del sumario prestaron declaración, acerca de la personalidad del autor del hecho, el entonces ministro de Gobierno, Martínez Golletti; el arzobispo de Córdoba y un vocal del Superior Tribunal de Justicia.

Corrieron Riesgo de Derrumbe Varias Viviendas en la Docta

CORDOBA (De nuestra agencia). — Por segunda vez en menos de 30 horas, un temporal de viento y agua se abatió sobre la ciudad de Córdoba y en esta ocasión un torrente formado en el pasaje Domingo Funes, donde se realizan obras de tendido de cañerías de Obras Sanitarias de la Nación, puso a varias viviendas en grave peligro de derrumbe, al ser socavados sus cimientos.

Los trabajos en el caño maestro comenzaron hace tres años y se desarrollaron con lentitud y repetidas paralizaciones a raíz de la diferencia de criterios entre la Comuna y Obras Sanitarias. Según manifestaron vecinos, existe un dictamen técnico que advertía sobre el peligro que significaban estas obras, dado el carácter gredoso del terreno.

El suelo se encontraba avidentemente "ablandado" por el fenómeno del martes a la madrugada y la repetición de intensas precipitaciones con escasas horas de diferencia, hicieron que los cimientos de veredas y cercas cedieran. El pasaje Domingo Funes al 600, desde tiempo atrás, está rasgado longitudinalmente por una fosa de unos 4 metros de profundidad, en cuyo seno está el caño colector, y sobre el fondo cayeron con estrépito mampostería de las verjas y desaparecieron las veredas.

Efectivos del cuerpo de bomberos, concurrieron a prestar auxilio a varias personas que quedaron aisladas en el interior de sus viviendas, dado que frente a ellas se abría el abismo.

Los Nuevos Ministros Cordobeses Juran Hoy

CORDOBA (De nuestra agencia). — Hoy prestarán juramento los nuevos miembros del gabinete provincial, los ministros de Economía y Hacienda, doctor Víctor Metzdour (h); de Agricultura y Ganadería, ingeniero Angel Juri, y de Bienestar Social, doctor Armando Bustos.

Otras Carteras

El gobernador de la provincia, doctor José Camilo Uriburu, designó esta noche a dos nuevos ministros. En la Secretaría de Desarrollo al señor Luis Atala y en Educación al profesor Octavio Antonio Almando.

En la Municipalidad

En conferencia de prensa el intendente municipal, señor Santos Manfredi, reveló que había dejado sin efecto 127 nombramientos de agentes efectuados por su antecesor, Dr. Alfredo Lozada Echenique y anulado exenciones impositivas otorgadas a la firma Perkins S.A. estimadas en 100 millones de pesos moneda nacional.

Respecto de las designaciones señaló que esto no significa que tales personas no puedan entrar a la administración comunal, sino que cada caso será analizado particularmente. Si conforma los requisitos legales, se procederá a la ratificación del nombramiento.

El Caso Perkins

Destacó que el 5 del corriente se otorgó la exención impositiva a la firma Perkins Argentina S.A. que había gozado ya del beneficio entre 1963 y 1968. Tal decisión fue cuestionada por el entonces secretario de Hacienda de la Comuna, contador Rubén Puncio, que elevó su renuncia y actualmente ocupa nuevamente la cartera. El decreto respectivo fue suscrito por el ex intendente Lozada Echenique y el ingeniero Carlos Almada, titular de Obras y Servicios Públicos. La jurisprudencia administrativa sentada favorecía indirectamente a 140 firmas de nuestro medio, que podrían solicitar su acogimiento a estas exenciones, sin contar otros grandes establecimientos. Finalmente, el señor Manfredi sostuvo que coincidía en su totalidad con las expresiones del gobernador, Dr. Uriburu, en su discurso del domingo último en la ciudad de Leones, durante la Fiesta Nacional del Trigo.

Sin Solución en los Conflictos de los Empleados Públicos y de la Justicia

CORDOBA (De nuestra agencia). — No ofrecieron alternativas fundamentales los tres conflictos que afectan a la Administración Central, Poder Judicial y Universidad Nacional de Córdoba. En los tres ámbitos persistieron las medidas de fuerza, excepto en la Universidad, donde un sector del personal no docente, agrupado en una comisión "ad-hoc", levantó el paro.

En la Administración

Por tercera jornada consecutiva los empleados de la administración provincial se limitaron a concurrir a sus tareas, registrar las fichas de ingreso y abandonar sus tareas, en demanda del pago del aumento de 8.000 pesos mensuales, que les fue acordado con retroactividad al 1º de enero último por parte del gobierno anterior.

En la Justicia

Los empleados de los Tribunales de la capital, volvieron a decretar de sus labores a las 9, también en demanda de mejoras en las remuneraciones. Por otra parte, el Superior Tribunal de Justicia, informó acerca de las gestiones cumplidas en Buenos Aires por el vocal del cuerpo Dr. Arturo Echenique, para lograr los fondos necesarios destinados a conformar los reclamos salariales. Señaló que mantuvo dos entrevistas con el ministro del Interior, brigadier (RE) Arturo Armando Cordón Aguirre, "encontrando buena disposición para la atención del problema".

No docentes

En la Facultad de Odontología y otros institutos de la Universidad Nacional de Córdoba, quedaron normalizadas las tareas, al levantar el paro la comisión "ad hoc" y el cuerpo de delegados, manteniéndose la huelga en las restantes dependencias.

De acuerdo con lo dispuesto por una asamblea, los directivos sindicales realizarán gestiones ante el sector, Dr. Olsen Chiarotti, para que juntamente con los titulares de las universidades de Rosario y Litoral procure el pago íntegro del aumento para los no docentes.

Magistrados

La Asociación de Magistrados del Poder Judicial informó sobre la entrevista que mantuvo con el gobernador, doctor Uriburu, señalando que en la oportunidad se solicitó la urgente sanción de una ley "que regule en forma permanente las remuneraciones de magistrados, funcionarios y empleados, en forma igualitaria a los montos que perciben los integrantes del Poder Judicial de la Nación".

Maestros

La asamblea de presidentes departamentales de la Unión de Educadores dispuso proponer la iniciación de un plan de lucha en demanda de mejores remuneraciones y el pago de los sueldos de febrero.

◆ De Sánchez Bretón

"El Gobierno estima lógicos y por qué no justos los aumentos que pretenden en las remuneraciones los empleados públicos", dijo el ministro de Gobierno, Dr. Samuel Sánchez Bretón en un discurso por radiofonía y televisión. En lo que se refiere a los funcionarios y magistrados del Poder Judicial, reveló que proyecta un régimen permanente de remuneraciones para la carrera judicial, mediante la equiparación definitiva a la justicia nacional.

Aludió luego a las economías dispuestas en el presupuesto, mediante diversas medidas administrativas y el sacrificio incluso de las obras públicas. Respecto al problema de la celulosa Bell Ville, señaló que ha sido objeto de especial preocupación por parte del Gobierno, llegando incluso a la expropiación previsto en la Ley de Quiebras.

Clarín

En las Comunas

BARADERO

BARADERO, Buenos Aires (C). — Ha traído tranquilidad a los sectores de las fuerzas vivas que encararon la gestión, la propuesta del ministro de Educación bonaerense, profesor Alfredo Tagliabúe, en el sentido de que próximamente se reiniciará la obra del edificio para el Jardín de Infantes Nº 1. Se informa que las dependencias técnicas han comprobado algunas anomalías en la construcción, que aconsejan una refundación de la misma, estimándose que esas tareas se cumplirán dentro de los 120 días venideros. Mientras se termina el edificio, el ministro informó que se ha dispuesto locar un edificio particular donde el Jardín de Infantes podrá continuar sus actividades.

CAÑADA DE GOMEZ

CAÑADA DE GOMEZ, Santa Fe (C). — La filial local de la Liga Rosarina contra la Parálisis Infantil, reiteró una exhortación a los padres, para que procedan a hacer aplicar la vacuna antipoliomielítica a sus hijos. Permanentemente y en forma gratuita, la vacuna se aplica a los niños de esta ciudad y campaña, sin límite de edad, desde los 2 meses, así como a las embarazadas, en el local de Irigoyen 160.

GRAL. RODRIGUEZ

GENERAL RODRIGUEZ (C). — La Municipalidad local, atendiendo las necesidades de la población, acaba de suscribir un importante convenio con Obras Sanitarias de la Provincia. Esta referido a la instalación de los servicios de agua corriente y desagües cloacales en una amplia zona de ese distrito. El monto de las obras se estima en 300 millones de pesos moneda nacional, en cuya financiación participarán la provincia con 75 millones, corriendo el resto por cuenta de la Comuna y los usuarios. Conforme al monto total el costo de ambas obras por lote tipo de 10x30 m. será de aproximadamente 81.960 pesos viejos, pagaderos en 48 cuotas mensuales. Cabe consignar que el Municipio afrontó el gasto de adquisición de los terrenos para la planta depuradora, torre, tanque y otras obras menores.

MONTE HERMOSO

MONTE HERMOSO, Bs. As. (C.). — Con motivo de la próxima finalización de la temporada veraniega, organizado por la Asociación Cristiana de Jóvenes se efectuó en las instalaciones de su campamento una comida denominada de "la amistad". Se encontraban presentes el titular de la entidad, señor José Bellver, el intendente municipal, señor Jorge Brusa, el jefe de la policía local, inspector Enrique González y numerosos invitados especiales. El señor Bellver manifestó en la ocasión que el encuentro tenía como motivo interiorizar a las personas más representativas de la zona, sobre las obras que viene realizando la Asociación. "Nuestros lugares de veraneo —dijo— constituyen algo más que un sitio de descanso. Debe ser lugares de encuentro entre familias donde después de dos semanas de convivencia, las personas puedan conocerse y vincularse mejor que a lo largo de un año o de saludos fugaces". Finalmente los asistentes efectuaron una recorrida por el campamento.

12/3/71

Numerosas Organizaciones Gremiales Habrán de Efectivizar Hoy las Medidas Dispuestas por la CGT

SMATA, SITRAC, SITRAM, Bancarios, Mercantiles, UTEDYC, Trabajadores de establecimientos sanitarios y hospitales, Trabajadores de la carne, Plásticos y Afines, etc. anunciaron en la víspera su adhesión al movimiento de fuerza :: Los trabajadores judiciales dispusieron continuar con las medidas originalmente aprobadas.

En la víspera, continuaban arribando a nuestra redacción las adhesiones de las diferentes organizaciones gremiales a las medidas de fuerza que dispusiera el último plenario de gremios constituídos de Córdoba, constituído en la C.G.T. Regional.

Mecánicos, Bancarios, Mercantiles y otras organizaciones se han pronunciado por el acatamiento de la resolución cegetista, mientras que ayer el personal de las plantas de Materfer y Fiat Concord, nucleados en el SITRAM y SITRAC, respectivamente, abandonaron con una hora de antelación sus tareas para formalizar una asamblea sobre la ruta nueve, la que se prolongó desde las 15 hasta las 17 horas. La reunión que —obviamente— provocó la paralización absoluta del tráfico automotor y, también, de un convoy ferroviario que circulaba por el sector, se cumplió para satisfacer la programación de actos de esclarecimiento, previos a la consumación del paro y toma de establecimientos dispuesta desde las 10 hasta las 14 horas de hoy. A la asamblea pública que fuera rodeada por sus participantes de barricadas para evitar la eventual acción de las fuerzas policiales, concurrieron delegaciones de los sectores barriales adyacentes, totalizando unas cuatro mil personas que escucharon la palabra de los dirigentes sindicales y delegados obreros.

MECANICOS

El Sindicato de Mecánicos y Afines del Transporte Automotor informó que en asamblea general del Cuerpo de Delegados y otras reuniones realizadas en la antevíspera en las diferentes plantas industriales, se ratificó la plena adhesión al plan de lucha de la C.G.T. Córdoba y el cumplimiento del paro general de hoy viernes con ocupación de los lugares de trabajo.

La resolución gremial se orienta, además, a sostener por medio de la acción las reivindicaciones específicas del sindicato, tal como la solución al problema FORJA, la reincorporación de los despedidos y la definición del proceso paritario.

Luego de proclamar su adhesión con los restantes sectores laborales en conflicto, el SMATA exhorta a todos sus afiliados al cumplimiento disciplinado de las medidas programadas, tras de lo cual —se recomienda— todos los trabajadores deberán retornar a sus puestos de labor hasta la terminación del turno correspondiente.

BANCARIOS

La Sesión Extraordinaria constituída por la Asociación Bancaria Seccional Córdoba, en el día de ayer, resolvió acatar las medidas dispuestas por la Regional Córdoba de la CGT.

En ese sentido, el pronunciamiento gremial indica que los trabajadores bancarios deberán suspender sus tareas hoy a partir de las 10 hasta las 14, excepto el personal afectado a la atención del público, quien deberá interrumpir su labor a las 8 horas a los efectos de poder completar la entrega de valores.

MERCANTILES

Por su parte la Asociación Gremial de Empleados de Comercio y su cuerpo de delegados, comunicó que "adhiere al Paro resuelto por la Comisión de Lucha de la CGT para el día de la fecha, desde las 10 a las 14.

UTEDYC

A su vez la Unión de Trabajadores de Entidades De[illegible] Civiles Seccional [illegible] adhesión del

nciado Para Hoy en Córdoba

12/3/71

Un Muerto y un Herido en una Refriega

Tuvo características singulares el paro dispuesto por la regional de la CGT. Medidas precautorias del sector empresario determinaron que la medida de fuerza se adelantara en la práctica. El transporte no anduvo y, como consecuencia, el desplazamiento de la población hacia sus ocupaciones se hizo dificultosa. El Centro Comercial aconsejó no abrir los negocios, se suspendió la actividad tribunalicia y los bancos sólo atendieron hasta las 8.30. Desde las 9.30 comenzaron a concretarse las "tomas" de reparticiones públicas y fábricas. Después de mediodía ocurrió el único incidente de carácter grave. Cerca de Ferreyra, en el barrio Arellaneda, sobre la ruta 9, un grupo encendió fogatas y cuando los bomberos intentaron apagarlas se produjo una pedrea. Después intervino la policía y, tras un tiroteo y gases, comprobose que una persona había resultado muerta y otra herida. El hecho, de por sí confuso, creó gran nerviosidad. Hacia el atardecer, la ciudad de Córdoba recobraba su fisonomía.

Esta es una de las primeras concentraciones de obreros y empleados que se llevó a cabo en la mañana en Córdoba, frente al complejo Fiat en Ferreyra, que obstaculizó el tráfico

CORDOBA — Un despertar ingrato tuvo esta mañana la población. La regional de la CGT había decretado para hoy, entre las 10 y las 14, un paro de actividades con la toma de los lugares de trabajo. Pero, cuando obreros y empleados salieron de sus casas en procura de los medios de transporte habituales para dirigirse a sus ocupaciones, se encontraron con que la ciudad carecía de ellos. De esa forma, fue dable observar largas colas en los distintos sectores de la urbe en espera de algún vehículo, o a personas que apelando a cualquier medio, trataban de llegar a sus trabajos. ¿Qué había ocurrido? Simplemente que los permisionarios del transporte automotor de pasajeros no habían permitido la salida de las unidades a la calle. A última hora, ya anoche, se dijo que inspectores municipales y propietarios de ómnibus, habían retirado de la circulación y del poder de los trabajadores de UTA, los coches que debían tomar servicio a primera hora. Una mangra de evidentes que los trabajadores en general pudieran concurrir hoy a sus actividades normales y a la vez pudieran concretar el paro con la toma de fábricas, comercios y servicios públicos como estaba programado.

No abrió el comercio

También el Centro Comercial había dado a conocer ayer un documento por el que aconsejaba a sus afiliados no abrir sus puertas durante la mañana de hoy. En los fundamentos de dicha sugerencia se decía que el paro dispuesto por la central obrera, entre las 10 y las 14, "podría crear situaciones de enfrentamiento no deseables en el seno de muchas empresas, con el consiguiente deterioro de las relaciones existentes". También el Tribunal Superior de Justicia hizo conocer, en la tarde de ayer, una acordada, que textualmente decía: "Vista la situación imperante y la necesidad de adoptar medidas en resguardo de la seguridad personal de los señores magistrados, funcionarios, empleados y demás auxiliares de la justicia y de los bienes del Poder Judicial, el Tribunal Superior de Justicia resuelve: 1) Suspender toda actividad en los tribunales de toda la provincia durante el día de mañana, 12 del corriente. 2) Secretaría de Superintendencia adoptará las medidas necesarias para hacer conocer y difundir la presente resolución a sus efectos". De esta manera, con la propia determinación de los sectores patronales empresarios, la actividad durante las horas de esta mañana fue prácticamente nula en esta capital.

Cierran los bancos

Los bancos atendieron al público hasta las 8.30 y a partir de esa hora fueron cerradas las cajas. Es decir que el paro de cuatro horas prácticamente empezó a cumplirse desde la cero de hoy, estimándose que las actividades habrán de reanudarse recién en horas de la tarde. Por otra parte, cabe señalar que las organizaciones gremiales se pronunciaron en forma unánime adhiriendo a la medida de fuerza, que como ya informáramos fue adoptada por el plenario de organizaciones adheridas a la central obrera, en apoyo de los gremios en conflicto: empleados públicos de la provincia, empleados del Poder Judicial, no docentes de la universidad, mecánicos, Sitram y Sitrac. También anoche y hasta las primeras horas de la madrugada de hoy, los representantes de numerosas entidades políticas, estudiantiles y de barrios, mantuvieron una reunión en el salón de actos de la CGT. Allí, bajo la presidencia del secretariado en la central obrera, se analizó la marcha de los distintos conflictos locales y se expresó la adhesión de los nucleamientos presentes a la jornada de protesta que cumplieron hoy los sindicatos locales.

Severa vigilancia

Por su parte, las autoridades oficiales también adoptaron para hoy las previsiones clásicas en estos casos de huelgas y tomas, en los últimos tiempos. La policía fue acuartelada a partir de las 8, disponiéndose la vigilancia de edificios públicos y lugares estratégicos. Gendarmería Nacional mantuvo a sus efectivos en apresto y el comando del III Cuerpo de Ejército y la guarnición aérea Córdoba, resolvieron también el acuartelamiento del personal, disponiendo que el mismo permaneciera en sus respectivas unidades y organismos como medida de prevención.

Actitud empresaria

En un comunicado conjunto, la Bolsa de Comercio y la Asociación de Industriales de Córdoba se pronunciaron respecto al paro, expresando: "La Confederación General del Trabajo ha dispuesto para el próximo viernes la toma simultánea de establecimientos fabriles y comerciales y de servicios públicos durante 4 horas. El avasallamiento planificado de la propiedad pública y privada por los dirigentes sindicales coloca a Córdoba al borde del caos total. Hechos de esta naturaleza ponen de manifiesto objetivos extragremiales, y la infiltración de que son objeto dichas organizaciones gremiales constituyen asimismo una gimnasia revolucionaria preparada por grupos sindicales, con los aportes que propios empresarios y el Estado efectúan a los organismos gremiales y que se utilizan desnaturalizando abiertamente los fines que dieron origen a la ley. Es por otra parte el momento de meditar si Córdoba puede permanecer en esta situación verdaderamente caótica, que se prolonga para acentuar los graves problemas provinciales. También los propios trabajadores deben reflexionar sobre esta actitud gremial que compromete las fuentes de trabajo y su futuro. Las autoridades deben evitar definitivamente que Córdoba continúe convulsionada con los perjuicios irreparables que esto implica en lo institucional, en lo social y lo económico".

Reparticiones ocupadas

Mientras poco antes de que comenzara la medida de fuerza, a las 9.30, ya se habían comenzado a concretar las "tomas" dispuestas por la central obrera. De esa forma, los empleados de higiene urbana de la Municipalidad, del ministerio de Obras Públicas de la Dirección de Arquitectura, de la Dirección de Asuntos Agrarios y del Departamento Provincial del Trabajo y los obreros y empleados del Jockey Club, procedieron a ocupar los edificios donde funcionan las reparticiones mencionadas, aunque sin que se registraran, al momento de escribir esta crónica, incidentes de ninguna magnitud. Los ocupantes se limitaban a permanecer en el interior de los locales, y en algunos casos se colocaron carteles alusivos al paro. En una recorrida hecha por personal de esta agencia poco después de las 10 de la mañana se pudo establecer que la mayoría de los ministerios del gobierno provincial, y sus establecimientos descentralizados habían sido ocupados en forma pacífica por el personal. En todos los casos, en el frente de los edificios habían sido fijados carteles alusivos a la medida de fuerza.

Los diarios y el zoo

Como nota curiosa podemos consignar que inclusive el Jardín Zoológico fue ocupado por el personal del mismo. Así también los diarios locales ta

(Continúa en la pág. 4)

BOMBAS

CORDOBA — Cuatro artefactos explosivos estallaron en horas de esta madrugada, provocando inquietud en la población. El primero de los atentados terroristas se registró en la compañía Nestlé, ubicada en calle San Luis 451, y la bomba, de fabricación casera, provocó daños de alguna magnitud en la puerta de acceso al edificio y en los vidrios. Poco después, a la 1.15, una nueva detonación, esta vez en el supermercado Tiburoncito, en calle Jerónimo Luis de Cabrera y Jujuy, causó deterioros de poca importancia en una ventana. El tercer explosivo detonó en la compañía Robert Brown, de calle Rodríguez Peña al 1500, donde no hubo mayores destrozos, y la cuarta bomba explotó en la sede de los molinos Letizia, de Agustín B. Garzón 1035, provocando la rotura de algunos vidrios y la caída de trozos de mampostería. Por fortuna no se registraron desgracias personales y ahora la policía procura individualizar a los autores de los atentados. Por otra parte, cabe consignar que la policía procedió a clausurar una bomba de alto poder, que había sido depositada en Rioja 645, donde funciona la sucursal local de la firma Dunlop.

EN EL SENO DE LA CGT HAY CLIMA DE TENSION

PERSPECTIVAS

A menos que se produzcan hechos nuevos que modifiquen el actual panorama de tensiones en las bases obreras a causa de la impracticabilidad de las paritarias, todo hace suponer que abril puede marcar el comienzo de una etapa de agitación gremial generalizada, por resolución de la CGT. Con la cita del comité central confederal, repetida ayer para el 21 próximo, en reunión a la cual asistieron 19 de los 21 miembros del consejo directivo, la conducción cegetista ha dado un paso decisivo hacia una respuesta al clamor que se viene haciendo sentir desde abajo y que se ha traducido desde hace semanas en resoluciones de los sindicatos, que van desde la petición de comité central para encarar medidas de acción directa, hasta la solicitación de poner fin a las negociaciones y dar vigencia a las normas de conciliación obligatoria de la ley 14.786, como lo pidió el Centro de Patrones de Cabotaje de Ríos y Puertos. La unanimidad de las bases en esta posición quedó evidenciada en la reunión de secretarios generales de sindicatos confederados, realizada el lunes último para hablar de la marcha de las paritarias, y en la que se pidió al consejo la reunión del CCC.

Como se sabe e informamos en varias ocasiones, el propósito de citar a este cuerpo pareció inminente más de una vez a partir de la que los sindicalistas reputaron como primeras trepazos en las aspiraciones de actualización salarial tras la congelación de los salarios. Sin embargo, divergencias fundadas en la determinación de la oportunidad de la cita, vinieron postergando la llamada hasta que el plenario de secretarios puso un hito con su recomendación. En tanto las 500 comisiones paritarias que trabajan en la renovación de las convenciones desde comienzos del mes anterior, apenas han logrado concretar una docena de nuevos acuerdos, todos ellos correspondientes a gremios pequeños por su número de afiliados. En todos los casos las mejoras no han superado el porcentaje fijado por las pautas oficiales mediante la ley 18.888. Y es precisamente para lograr la anulación de esta ley y la 18.887 de convenciones de las paritarias, que la CGT rechaza porque "vulneran sin atenuantes los derechos inalienables consagrados por la 14.250 (de convenciones colectivas) y por la Constitución Nacional, que los sindicalistas se agresión a la acción".

No obstante la clara definición de los trabajadores, a través de sus sindicatos, en el sentido de que las paritarias resultan un fracaso para el fin reivindicatorio del salario, ha habido divergencia en el seno de la alta conducción de la CGT con respecto a la conveniencia de poner en marcha un plan de acciones. Impresiones recogidas en fuentes gremiales dejaban de manifiesto que "el gobierno tiene sus almas" para enfrentar una actitud que pudiese resultar perturbadora de la paz social que trata de mantener, pese al ambiente poco calmado de los trabajadores. La fuerza situación que vive la falta de reglamentación de la ley de Obras Sociales es una de ellas —se indicó en esas mismas fuentes—. Como se sabe, por conducto de ella derivan a las organizaciones obreras cuantiosas sumas para los fines sociales que ella determina, y una reglamentación podría modificar los términos vigentes en la práctica actual.

De todos modos, el relajamiento de las bases estaría inclinando la balanza por un plan de lucha. Y según se admite, así como el plenario del 6 trajo la cita del Comité Confederal, el plenario nacional de delegaciones regionales de la CGT previsto para el 18 próximo en Rosario, por la resolución de ayer de la central obrera puede "disuadir a los remisos" al paro. El surge también en forma unánime la necesidad de emprender un plan de lucha en favor de la reivindicación salarial no concedida hasta ahora en el seno paritario. Y la posibilidad que se barajó es ésta.

EN RECIO TIROTEO MURIERON UN CABO Y UN DELINCUENTE

ESTA tarde poco antes de las [illegible] dos delincuentes [illegible] mano transportaban en la Compañía de Crédito de [illegible] pesos 930, en la localidad de Remedios de Escalada, desde [illegible] a varios empleados de [illegible] Aires. En tales circunstancias [illegible] los cabos de la comisaría local Rolando Arrieta Ravaqueira y Visitación Jorge Ramos [illegible] que se enfrentaron con los maleantes [illegible] un intenso y nutrido tiroteo que provocó la consiguiente alarma entre el personal de la firma y gran cantidad de [illegible].

Al pasar el tiroteo con la fuga de los delincuentes, que lo hicieron en un automóvil de conocida marca, chapa 14 873, se pudo establecer que habían resultado heridos el cabo Ramos y uno de los delincuentes, los que fueron llevados al hospital de Lanús, donde a poco de llegar dejaron de existir. El cabo Ramos, que tenía 39 años, era casado y tenía un hijo de 4 años de edad. La presencia de los policías evitó que los forajidos concretaran sus propósitos de robo. El maleante muerto aparentaba contar 25 años, secuestrándosele una pistola con 4 cápsulas servidas.

OBISPOS

MONSEÑOR Tortolo, arzobispo de Paraná y presidente de la Comisión Permanente del Episcopado, y monseñor Vicente Zazpe, arzobispo de Santa Fe, almorzaron hoy con el presidente de la República. Según algunas fuentes, se habrían afrontado temas educacionales, entre otros tópicos.

Reducen al Dueño y al Encargado de un Hotel y Roban $ 923.000

MAR DEL PLATA (De nuestra agencia) — Casi un millón de pesos les reportó un asalto a 3 delincuentes que se hicieron presentes en el hotel Storni, de la calle 11 de Septiembre 2642, en la Perla. Allí encañonaron al encargado, Juan Fernando Suárez, a quien pidieron las llaves de la caja fuerte. Como éste no las tenía, se hicieron conducir hasta la habitación del propietario, Pedro Soto, con quien fueron luego hasta la administración para abrir el tesoro y huir finalmente con 923.000 pesos viejos. Asimismo, se sabe de otro asalto cometido esta madrugada en la estación de servicio de Libertad y Arturo Alió, donde dos desconocidos mediante amenazas despojaron al sereno del establecimiento de $ 25.000 moneda nacional.

Juró Carcavallo Como Secretario de Cultura de la Municipalidad

EN un acto que se realizó esta tarde en el Salón Blanco de la Intendencia Municipal el general (RE) Tomás José Caballero tomó el juramento de práctica y puso en posesión de su cargo al secretario de Cultura, profesor Francisco Carcavallo. Hicieron acto de presencia destacadas figuras de los medios artísticos, el embajador de España, señor José María Alfaro y Polanco, y altos funcionarios. Hablaron en la oportunidad el intendente y el nuevo secretario.

Murió Carbonizado al Incendiarse el Coche que Manejaba

EN el interior de su automóvil estacionado en el camino de tierra denominado Las Lajas y calle Florida, en Burzaco, fue hallado sin vida, presentando diversas quemaduras, Alberto Antonio Sanpedro, de 57 años, que vivía en Longchamps. Se estableció que, accidentalmente, quizá debido a un corto circuito, se produjo un incendio en el motor del rodado, presumiéndose que Sanpedro murió asfixiado, recibiendo, ya fallecido, las quemaduras. En la comisaría 2ª de Almirante Brown, se instruye sumario por "muerte por accidente".

DENUNCIA

EN un comunicado la Asociación de Maestros Suplentes y Aspirantes a la Docencia (AMSAD) denuncia irregularidades registradas en el nombramiento de suplentes en las escuelas de [illegible] pertenencia. Afirma la entidad que "se cubrieron cargos sin respetar el orden de [illegible] nombre como casi [illegible] se produjo en el caso de la [illegible] NXI. Según adelantó que [illegible] a los maestros el derecho a consultar los [illegible] de cargos [illegible] especialmente [illegible] [illegible] sometido sujeto a [illegible] [illegible] [illegible]

Desórdenes y un muerto causó el paro en Córdoba

Córdoba — Un obrero resultó muerto y por lo menos dos personas sufrieron heridas — una de ellas sería un oficial de policía — en graves incidentes ocurridos durante el paro general activo, que se cumplió ayer en esta ciudad, con la adhesión de todos los gremios confederados y aun de los, que no están afiliados a la organización obrera local. Aunque esta vez la medida sólo debía tener una duración de cuatro horas, de acuerdo con lo dispuesto por la CGT, había despertado gran expectativa en todo el país.

El gobierno adoptó extraordinarias medidas de seguridad, reforzando a los efectivos policiales de la ciudad con otros, traídos del interior y con una dotación de los agentes de la Policía Federal. Asimismo permanecían acuarteladas las fuerzas del ejército, aviación y gendarmería.

Tales disposiciones se justificaron en el trascurso del día, debido al cariz que tomaron los acontecimientos después del mediodía, al producirse enfrentamientos y choques entre la policía y los manifestantes.

Cabe señalar que en cumplimiento de lo dispuesto por la CGT, fueron ocupadas por los huelguistas numerosas dependencias públicas, diarios y fa-

(Cont. pág. 6, col. 1)

En la puerta principal de entrada a la fábrica Ika Renault, en Santa Isabel, los obreros habían colocado varios carteles con leyendas alusivas a la ocupación del edificio y adversas al gobierno de la provincia. Después del paro la planta recobró el ritmo normal de trabajo

Los incidentes fueron causa de la prolongación del paro en Córdoba

(Viene pág. 1, col. 4)

bricas, lo que demuestra la magnitud de los sucesos.

Los incidentes más graves ocurrieron en la zona de Ferreyra, donde están situados los grandes talleres de la fábrica Fiat Concord, a partir de las 13.45, cuando sólo faltaban 15 minutos para dar por finalizados los actos de protesta. En ese lugar fueron quemados un vagón, una locomotora, y un camión tanque, y se intentó también incendiar la estación ferroviaria.

La filial obrera enumeró varios motivos para justificar su decisión, entre los cuales mencionó especialmente los formulados en el discurso del gobernador, doctor José Camilo Uriburu, pronunciado recientemente en la ciudad de Leones en oportunidad de la clausura de la Fiesta Nacional del Trigo.

En general la medida de fuerza de la CGT fue bien recibida por una buena parte de la población cordobesa, de acuerdo con las respuestas dadas en una consulta hecha por nuestros cronistas entre diversas personas de distintos medios de la ciudad. Se notó en la mayoría de ellas disconformidad por la situación en la provincia y sobre todo por la solución dada al problema cualquiera por el Poder Ejecutivo nacional.

La regional obrera resolvió que el cese de actividades continúe hoy en señal de protesta por el fallecimiento del obrero durante los incidentes. Además, esa entidad decidió reunirse hoy, a las 10, para considerar, según se informó, las medidas a adoptar en el futuro.

Cierre general a las 10

El paro se inició a las 10, cuando ya prácticamente toda la ciudad estaba paralizada. A esa hora los bancos habían dejado de funcionar y la mayoría de las oficinas públicas habían sido abandonadas por el personal, mientras otras, eran ocupadas, según detallamos en otra parte de esta crónica.

Las farmacias adoptaron el turno de los domingos, de manera que la mayoría permanecieron con las puertas cerradas.

Muchos obreros abandonaron por todo el día sus lugares de trabajo, pero sin ocupar los locales.

Adhesión popular

En opinión general que el paro se realizó con una solidaridad total por parte de los gremios y del público en general, según se desprende de las opiniones recogidas por nuestros corresponsales en distintos sitios de la ciudad. Pudo observarse, que muchas personas, además de coincidir con los puntos de vista sustentados por la CGT en materia de reclamo, [illegible]

Un grupo de obreros ha levantado una barricada que obstruye la ruta nacional número 9, en proximidades de Ferreyra, donde ocurrieron los incidentes más graves

rios retiraron la noche del jueves las unidades y no las pusieron en circulación el viernes a la mañana. Una versión aseguraba al respecto que esta medida había sido adoptada para impedir la concurrencia de obreros a sus lugares de trabajo.

En el curso del día de ayer la Asociación de Permisionarios del Transporte Urbano Automotor anunció que en la mañana de hoy se reanudaría el servicio. Esto originó una gestión del intendente municipal, señor Santos Manfredi, que convocó a los propietarios de vehículos a su despacho para tratar de obtener la reanudación del servicio a las 14 horas de ayer. Sin embargo, algunas horas después de haber finalizado el paro del servicio aún no se había reanudado.

El paro comprendió asimismo todas las actividades de la industria, el comercio, bancos, educación, tribunales, repartidores públicos y otros servicios.

Según la concepción revolucionaria [illegible]

miento preventivo de efectivos.

Las fuerzas militares no cumplieron sin embargo medidas de vigilancia, ni salieron de sus respectivos cuarteles.

Un avión de la Fuerza Aérea volo sobre la ciudad desde primera hora, en misión de patrullaje.

Personal de la policía local, en número de tres mil fue acuartelado, y más de 200 agentes de la Policía Federal llegaron procedentes de Buenos Aires y fueron ubicados listos para actuar en cualquier momento en dependencias militares, lo primero ocurrió con fuerzas de Gendarmería Nacional, que fueron traídas desde Jesús María. También se observó la presencia de efectivos de la policía del interior de la provincia, traídos para reforzar a las fuerzas locales.

El gobernador recorrió la ciudad

El gobernador de la provincia, doctor José Camilo Uriburu, [illegible]

Era normal anoche la situación

Córdoba — La situación era normal anoche en la ciudad. Desde las 20 no se habían producido nuevos desórdenes.

Los establecimientos que habían sido ocupados por los huelguistas durante el paro, fueron abandonados sin que se registraran incidentes. Ninguno de ellos permanecía anoche en poder de los trabajadores.

Córdoba, [illegible] había sido llevado a la jefatura de policía de esta capital, diciendo que los obreros no [illegible] medidas de fuerza en [illegible]

donde se realizó un breve acto.

En estas circunstancias pasó por las cercanías vías del ferrocarril Bartolomé Mitre una zorra automóvil con varios obreros, que se negaron a detenerse cuando se realizaba el acto mencionado. Varios obreros de Fiat detuvieron el vehículo, obligaron a sus ocupantes a descender y se [illegible] la zorra de las vías, llevándola junto a la ruta nacional número 9, donde le prendieron fuego. El vehículo quedó destruido.

Los huelguistas regresaron después a Nicolás Avellaneda, entonando cánticos y cerraron los accesos al barrio, utilizando gruesos troncos de árboles y postes de [illegible]

En [illegible] que continuaban [illegible] cerca de [illegible] Ferreyra [illegible] ya un poco más hacia la zona de las fábricas de Fiat. [illegible] levantados en el lugar [illegible]

No aparecerá un diario tomado por el personal

Córdoba — El director del vespertino local "Córdoba", señor José W. Agusti, dio a conocer una resolución relacionada con la ocupación de ese diario por su personal —hecho del que damos cuenta en otro lugar— en la que informa de la decisión de clausurar el periódico. En ella expresa: "Ante la resolución de efectuar 'toma simbólica' del diario 'Córdoba', y resultando que el personal, por intermedio de un comité de huelga, decidió hacerse cargo coherentemente de los dispositivos del mismo para componer e imprimir dos o más páginas con textos propios, para ser incluidas en la edición del día, lo que constituye no una toma simbólica, sino un evidente avasallamiento y usurpación de los legítimos derechos y responsabilidades directivas del diario, la empresa, ante esta atendiente situación, se vio obligada a suspender la edición del día de la fecha y clausurar el diario por tiempo indeterminado sin perjuicio de las medidas legales que le correspondan adoptar".

Hoy por la mañana el personal administrativo, de redacción, talleres e intendencia se reunirá en el local del Círculo de la Prensa para considerar la situación.

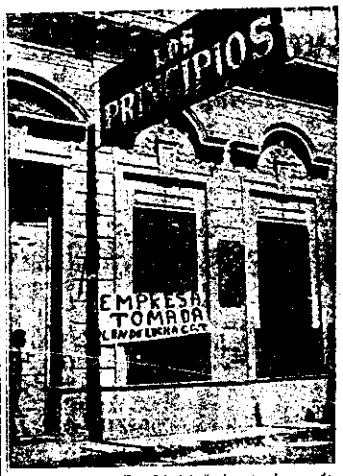

Frente del diario "Los Principios", durante el paro de ayer. En una de las ventanas se había colocado un cartelón que expresaba la situación del periódico en esos momentos después de la decisión de su personal

[illegible] que a las 20 continuaba ardiendo.

Ataque a la estación

Todos estos sucesos se desarrollaron a 50 metros de la estación de Ferreyra.

A las 18 mientras el clima de tensión proseguía, algunos aviones observaban la situación.

En ese momento varios jóvenes atacaron el edificio de la estación de Ferreyra, empleando "cocteles molotov", recipientes con combustible y objetos contundentes, pero a pesar de los repetidos intentos, las instalaciones solo resultaron parcialmente quemadas.

Quince minutos después arribaron al lugar 9 camiones de asalto de la policía de la provincia y un camión hidrante. La presencia de las fuerzas de seguridad provocó la huida de algunos de los manifestantes, pero otros consolidaron las barricadas que habían levantado en la ruta.

A las 18.25 la policía avanzó despejando la ruta y comenzó a arrojar gases en gran cantidad sobre el grupo de personas que permanecía en el lugar. Algunos carros de asalto avanzaron por calles laterales, mientras el grueso de las fuerzas terminaba por despejar el sector de la ruta ocupada por los manifestantes en una extensión aproximada de 500 metros.

Allanamiento

A partir de las 18.45 la acción se concentró en el barrio Nicolás Avellaneda, en cuyas calles había activistas obreros y estudiantes. Se veían barricadas en diversos puntos.

El obrero se desplomó mortalmente herido.

Mientras tanto, Angel Rosa Gómez, de 44 años, vecino de Nicolás Avellaneda, que estaba a unos 150 metros del lugar, tratando de hacer entrar a sus hijos a la casa recibió un balazo en una pierna.

Muere un obrero

Los dos heridos fueron llevados al Instituto de Medicina del Trabajo de Ferreyra, zona donde está ubicado el barrio referido. Allí se pudo saber que uno de los obreros heridos, Adolfo Cepeda, de 18 años, había fallecido en el trayecto. Un médico de la clínica informó que el proyectil ingresó por la región malar izquierda, atrevesó el cráneo y emergió por el occipital.

Cepeda era empleado de una fábrica de postes de cemento ubicada en el kilómetro 23 de la ruta nacional número 9.

El herido, Angel Rosa Gómez, es empleado de la empresa La Lactea.

Cabe señalar que no tiene antecedentes gremiales y en ocasión de ser herido no participaba de la manifestación.

Se agravan los incidentes

Alrededor de las 15.30 los obreros del segundo turno de las fábricas de Fiat Argentina establecidas en el lugar, enterados de la gravedad de los incidentes, abandonaron sus lugares de trabajo, ocuparon una extensión de varias cuadras de la ruta nacional 9 a la altura de Ferreyra y un poco más hacia la zona de las fábricas de Fiat.

Estallaron bombas en varios sitios de la ciudad

Córdoba — En las primeras horas de la madrugada de ayer estallaron bombas de regular poder en los locales de algunos comercios de la ciudad. El primer artefacto explotó en la entrada del Molino Letizia, en la calle Agustín Garzón 1633. Otro estalló de registro en Rodríguez Peña 1500, en los depósitos de Licores Robert Brown. Un tercer artefacto explotó en el supermercado Tiburcelito, en Jerónimo Luis de Cabrera y Jujuy, y por último, en los depósitos de la firma Nestle S.A. de la calle San Luis 453, hizo explosión otro.

Una bomba sin explotar fue hallada en calle Rioja 300, donde está el edificio de depósitos de neumáticos de Good Year.

En todos los casos se registraron pocos daños materiales y no hubo víctimas.

techos de las viviendas a un presunto agresor.

Mientras se producían estos acontecimientos, en la Casa de Gobierno el titular del Poder Ejecutivo seguía el curso de los sucesos y mantenía informado al ministro del Interior.

Seguirá hoy el paro

Dirigentes de la CGT informaron en las últimas horas de anoche, en conferencia de prensa, que la comisión de [illegible]

[illegible] además se comunicó con los [illegible] el comercio, bancos, puntos de vista sustentados por [illegible], tribunales, repartí la CGT en materia de reclama- [illegible] públicas y otros servicios, ciones gremiales, dejó en su [illegible] la conocida resolución protesta por el alza excesiva de [illegible] Superior de Justi los precios de los artículos de [illegible] actividades judiciales primera necesidad y por la len- [illegible] suspendidas y no se titud y hasta ahora evidente [illegible] las oficinas. fracaso de las reuniones que [illegible] comercio de la zona céntri- [illegible] celebran las comisiones parita- [illegible] obedeciendo a una rias. [illegible] del Centro Comercial e [illegible]. La Universidad Na- [illegible] suspendió también sus ac- [illegible]

Asimismo fue advertible un [illegible] nacional de correos se clima de [illegible] a 20 horas y sólo se se asoció a la falta de medidas [illegible] con los servicios de que se consideran indispensa- [illegible] cuyos empleados tra bles para apaciguar los ánimos [illegible] a reglamento. y encauzar las actividades nor- [illegible] males, así como también a la incuestiona designación del nue- vo gobernador que ha dado ori- gen a diversas manifestaciones públicas en su contra.

El paro fue total

Los alcances del paro fueron [illegible] día de ayer en la ciu- totales. El transporte urbano no [illegible] las unidades del Ejército funcionó, ya que los propieta- [illegible] automática hubo acuerdo

Edificios públicos, diarios y fábricas ocupadas

Córdoba — Durante la realización del paro de cuatro horas, dispuesto por la CGT local, se produjo la ocupación de varios establecimientos por el personal.

Los huelguistas tomaron las oficinas Públicas Provinciales de la Dirección de Arquitectura, Dirección de Asuntos Agrarios, Dirección de Higiene Urbana, Departamento del Trabajo, Secretaría de Desarrollo, Ministerio de Hacienda (luego desalojado por la policía, sin consecuencias), Depósito de Vialidad Provincial, Tribunal de Cuentas, Boletín Oficial y Hospital Rawson.

Asimismo ocuparon las oficinas donde funcionan los servicios del Ministerio de Bienestar Social, Dirección de Rentas, Ministerio de Obras Públicas, Dirección de Turismo y de Transportes, Secretaría de Agricultura, Dirección de Hidráulica, Dirección de Minería y Dirección de Parques y Paseos de la Provincia.

La estación de coches motores del Ferrocarril Belgrano también fue ocupada por su personal. El Sindicato de Obreros y Empleados Municipales se concentró en la Dirección de Higiene Urbana, y después lo trabajadores abandonaron el trabajo sin ocupar las dependencias.

En la Empresa Provincial de Energía fueron ocupadas todas las centrales eléctricas. Lo mismo sucedió en las oficinas administrativas del centro de la ciudad, los talleres y estaciones trasformadoras de Villa Revol, el Laboratorio de Medidores y las delegaciones e instalaciones de La Calera, Villa General Belgrano y Villa Allende.

En el orden privado

Las ocupaciones de fábricas y comercios fue realizada en la mayoría de los establecimientos que permanecieron abiertos.

Se adoptó esa actitud en las instalaciones de Molinos Río de la Plata, en la planta central de IKA Renault, Haas y fábrica de matrices de la misma empresa. Lo mismo sucedió en Molinos Letizia, Molino Centenario (con desalojo al cabo de una hora, sin incidentes).

También fueron ocupadas el Jockey Club y las embotelladoras de Pepsi Cola, Coca Cola y Pritty, las bodegas CAVIC, Giol, Graffigna y Talacasto, y unos treinta establecimientos donde trabajan obreros afiliados a la Unión Obrera Metalúrgica, entre ellos De Carlo, Proyectores Argentinos, Faesa, Capetta y Rodríguez, Resortes Argentinos, Lutz Ferrando y Cía., Halbo, Conarg y Agrovial Minerva.

En tres diarios locales

Los matutinos "Los Principios" y "La Voz del Interior" y el vespertino "Córdoba" fueron ocupados a las 10 horas por su personal. La medida finalizó a las 14.

El citado vespertino, donde un "comité ejecutivo" se hizo cargo de la dirección transitoriamente, no fue editado por falta de tiempo.

En cuanto a los demás medios de información cabe señalar que las estaciones de radiotelefonía funcionaron sin inconvenientes y tampoco hubo problemas en las estaciones de televisión.

El gobernador recorrió la ciudad

El gobernador de la provincia, doctor José Camilo Uriburu, concurrió a hora temprana a su despacho y poco después de las ocho salió de la Casa de Gobierno en una recorrida por la ciudad. A las 10 horas se hizo presente en la Jefatura de Policía y luego concurrió a la Casa central del Banco de la Provincia de Córdoba y a la sucursal del Banco de la Nación.

A mediodía regresó a su despacho, donde mantuvo una conversación con todos sus ministros. Luego habló telefónicamente con el ministro del interior, brigadier Arturo Cordón Aguirre, a quien informó sobre la situación que se vivía en la provincia.

Custodia

En los alrededores de la Casa de Gobierno se observó fuerte custodia de fuerzas policiales que se hallaban apostadas con carros de asalto y habían clausurado las calles de acceso mediante la colocación de empalizadas.

Tanto en la gobernación, como en ministerios y otras dependencias, no se observó la presencia de empleados.

Concentración en Fiat Concord

Los obreros de Fiat Concord que abandonaron las distintas fábricas que componen ese complejo industrial se dirigieron a la intersección de la ruta nacional número 9 y la que lleva a Camino, lugar distante poco más de medio kilómetro, donde se realizó una concentración. El intenso tránsito automotor que se destiella habitualmente por ese lugar fue desviado mediante la colocación de gruesos troncos custodiados por piquetes de obreros.

Esta medida ocasionó el inmediato atascamiento del tránsito, que se vio obligado a desviarse por calles aledañas de tierra en muy mal estado. También se vieron afectados los ómnibus de pasajeros de larga distancia, que con maniobras para tomar por calles laterales contribuyeron aún más al atascamiento.

Acto público

Poco después se inició el acto dispuesto por los obreros, que contó con la asistencia de alrededor de 1.500 personas, entre las que se hallaban representantes de diversos gremios y de agrupaciones estudiantiles universitarias que portaban carteles alusivos a la medida de fuerza y en algunos de los cuales se habían dibujado retratos de Ernesto "Che" Guevara.

Luego que la concurrencia entonó el Himno Nacional, varios dirigentes obreros hablaron desde una tribuna improvisada. En la oportunidad no sólo fustigaron la labor del gobierno nacional y provincial, sino también la conducción obrera de la delegación local de la CGT.

Detención de un sacerdote

Uno de los oradores informó a la concurrencia que a sido detenido el cura párroco de la localidad, sacerdote Angel Vicente [illegible] obreros no deben tomar medidas de fuerza en su defensa. A continuación [illegible] manifestó que las entidades que agrupan a los obreros de Fiat no abandonarían al cura párroco y que se mantendrían diversas medidas de fuerza hasta que aquel fuera puesto en libertad.

En el mismo acto se decidió no regresar al trabajo ayer y que no se realizarían horas extras ayer y hoy.

Durante la realización del acto no se observó presencia policial en los alrededores, si bien algunos automóviles del Comando Radioeléctrico con su dotación completa se habían estacionado a unos 300 metros del lugar.

Un muerto y un herido en Ferreyra

Los obreros se dirigieron hacia el barrio Nicolás Avellaneda, donde viven muchos trabajadores de Fiat Concord. La columna recorrió diversas calles del barrio entonando estribillos y portando carteles alusivos al movimiento. Marcharon luego frente a la iglesia parroquial, del vecino barrio Ferreyra, pues habían sido informados que el cura párroco había recuperado la libertad. Allí se reunieron frente a la iglesia parroquial, [illegible] a las 14 horas, cuando [illegible] de este diario que [illegible] un operario no repe- [illegible] ningún peligro, no obs- [illegible] una dotación de bomberos con el propósito de [illegible] cuando faltaban alrededor de quince minutos para las 14, hora fijada para la terminación del paro activo, de manera que los trabajadores del barrio sostienen que el incidente, de gravísimas consecuencias que se generó con motivo de la intervención, habría sido producto de una lamentable precipitación.

Al poco tiempo de llegar los bomberos se presentaron cuatro carros de asalto con efectivos de la Guardia de Infantería, los que se desplegaron con pistolas lanzagases y —según manifestaron testigos presenciales— con armas de fuego.

Dos heridos de bala

Al oírse el estampido de los primeros proyectiles, los manifestantes comenzaron a dispersarse y a correr por las calles interiores del barrio. En esas circunstancias dos personas resultaron heridas. Una de ellas falleció.

En telégrafo de una publicación local, que corría junto a uno de los manifestantes, se observó cuando éste era alcanzado por un proyectil en la cabeza. [illegible] una gran pila de durmientes [illegible] nacional 9 a la altura de Ferreyra y un poco más hacia la zona [illegible] de las fábricas de Fiat.

Fueron levantadas en el lugar muchas barricadas y algunas de ellas fueron incendiadas. Grandes columnas de humo se observaban desde la distancia.

En esos momentos un helicóptero del Ejército patrullaba la zona y los bomberos y la policía se habían retirado del lugar.

Incendio de una locomotora, un vagón y un acoplado tanque

A partir de las 15 horas la Ruta Nacional número 9 en la zona de Ferreyra estaba totalmente cubierta de barricadas. Grupos de obreros y estudiantes actuaban en el lugar, influenciados por la noticia de la muerte del obrero Cepeda.

En esas circunstancias algunos grupos incendiaron un vagón vivienda, una máquina locomotora diesel y un acoplado de camión-tanque con sebo en su interior, que se encontraba a un costado de las vías como consecuencia de un accidente ocurrido días atrás. El vagón y el acoplado ardieron totalmente, mientras que la locomotora sufrió daños de escasa importancia. También prendieron fuego a una gran pila de durmientes [illegible] Nicolás Avellaneda, en cuyas calles había activistas obreros y estudiantes. Se veían barricadas en diferentes puntos.

La policía entró con todos sus efectivos al barrio y nuevamente arrojó gases en abundancia.

Esta operación era controlada directamente por el jefe de policía de la provincia, mayor Sanmartino, que se encontraba en el lugar.

Se sabe que la policía realizó varios procedimientos en domicilios particulares y que en una vivienda se produjo un principio de incendio como consecuencia de las granadas de gases arrojadas en el lugar.

Detenidos

También pudo confirmarse que fueron detenidas cinco personas y que un fotógrafo de criminalística de la policía, de apellido Faro, resultó herido en el rostro por un disparo, aunque se estima que su estado no es de gravedad.

Armas de fuego

Era notorio que desde distintos sectores del barrio se repelía a las fuerzas policiacas con armas de fuego. En una vivienda allanada fueron hallados numerosos "cocteles Molotov". Agentes equipados con armas largas procuraban ubicar en los [illegible]

Segundo día de paro

Dirigentes de la CGT informaron en las últimas horas de anoche, en conferencia de prensa, que la comisión de lucha había resuelto prolongar hasta hoy, a las 14, el paro de actividades. Por la misma resolución se dispuso convocar para hoy, a las 20, a un plenario de gremios confederados para examinar la situación planteada con motivo de los graves sucesos ocurridos en la zona de Ferreyra y en el barrio Nicolás Avellaneda, y disponer las medidas que, en consecuencia, correspondan.

Paralelamente, la Unión Tranviarios Automotor dispuso suspender la prestación de los servicios de transporte colectivo de pasajeros en la ciudad hasta hoy a las 14.

Los objetivos del paro explica una declaración

Según una declaración del plenario de gremios de la Regional Córdoba de la CGT, los objetivos del paro fueron de solidaridad con los gremios en conflicto. En este sentido —se dice— la clase trabajadora, el estudiantado y otros sectores populares han exteriorizado permanentemente su solidaridad con los gremios que luchan en defensa de sus derechos.

Las medidas fueron resueltas y aplicadas fundamentalmente por los problemas acarreados al Sindicato de Empleados Públicos, Asociación Gremial de Empleados del Poder Judicial, personal no docente de la Universidad, Sindicato de Mecánicos, Sindicatos de Trabajadores de Concord, Sindicato de Trabajadores de Materfer, y para lograr el levantamiento de la intervención en el Sindicato de Luz y Fuerza.

Discurso del gobernador

Otro de los motivos que se adujo fueron los discursos de Leones. En este sentido se expresa que "el doctor José Camilo Uriburu ha lanzado desde Leones una infame ofensa a todo el pueblo de Córdoba". Se sigue manifestando que "su pretendida alocución política lo ha desenmascarado ante toda la opinión pública que repudia tanto sus expresiones como su conducta de mentido gobernante". La declaración habla luego de la designación del doctor Uriburu "como delegado del poder dictatorial en nuestra provincia", y señala que la misma demuestra la descomposición total del régimen y del sistema de usurpación y opresión que todavía tiene padecer el pueblo argentino". Dice más adelante la declaración de la CGT: "La clase trabajadora luchará sí, para que la verdadera serpiente venenosa que ha venido a anidar en Córdoba, con todo su séquito oscurantista, ultrarreaccionario y fascista sea inmediatamente expulsada —afirma— de un suelo donde habitan hombres dignos con el

(Cont. pág. siguiente)

En la "usina" de la Empresa Provincial de Energía de Córdoba (EPEC), en Villa Revol, el personal y las leyendas de los carteles colocados en su frente dan idea de la situación

NADA HACIA ESPERAR EL TRAGICO EPILOGO DEL PARO QUE HUBO EN LA VISPERA

HAY TENSION EN CORDOBA

Los sucesos de ayer en Córdoba, con el trágico saldo de un muerto y dos heridos de bala, determinaron que la CGT amplíara hoy el paro y citara a los gremios confederados para analizar la situación. Un extenso comunicado condena la acción represiva de la policía y en tanto esta mañana no hubo transportes aunque salieron los diarios, menos "Córdoba", cerrado por tiempo indeterminado después que el personal lo tomó, en la víspera. El balance de la jornada de ayer, que se inició tranquila, pero dio un vuelco por la tarde con manifestaciones, incendios y barricadas en el barrio Avellaneda, en Ferreyra, alertó a la policía sobre la existencia de un activo foco de guerrilla urbana —se detectó a activistas del ERP que confiscaban alimentos— y de una fábrica cercana de bombas molotov. Anoche se tenía la aparición de francotiradores en la zona. El cadáver de Cepeda, un muchacho de 18 años, obrero, se entregó a la madre, que queda sola con un hijo con las facultades mentales alteradas. Los heridos son un oficial de policía y otro obrero. Se realiza el velatorio de la víctima y todo lo que pasó se estudia con suma atención en reuniones.

CORDOBA — Los graves sucesos acaecidos ayer tarde en la zona de Ferreyra, de acceso a esta capital por la ruta nacional número 9, determinaron que anoche se realizara una reunión extraordinaria entre los miembros del secretariado de la CGT regional y el comando de lucha, a efectos de considerar la situación. En esa reunión, luego de analizarse el movimiento de fuerza cumplido ayer entre las 10 y 14, que se consideró en extremo exitoso, se dispuso extender el paro a partir de ese momento hasta las 14 de hoy, como repudio y condena de la represión policial, que culminó con la muerte de un joven trabajador. Como LA RAZON informara con amplitud en la víspera, a partir de las 10 el personal de establecimientos privados y públicos ocupó las instalaciones de los lugares de trabajo en forma pacífica. La medida de fuerza se vio en tanto disminuida por la actitud de los empresarios del transporte urbano de pasajeros, que dispusieron que las unidades no tomaran servicio en toda la jornada, y ello imposibilitó a muchos trabajadores trasladarse hasta sus ocupaciones habituales. No obstante ello, el ausentismo, por lo general, no fue masivo, y todo se fue desarrollando como estaba previsto. Según los informes recogidos, el personal de casi 150 establecimientos privados y el de 38 reparticiones oficiales tomó las instalaciones de sus respectivos trabajos. Incluidos los tres diarios que se editan en esta capital. En uno de ellos, el vespertino "Córdoba", hubo de suscitarse una delicada situación, que determinó que su director propietario dispusiera que la edición de ayer no saliera a la calle y la clausura del rotativo por tiempo indeterminado. El personal del colega había recogido la tirada de una edición especial de adhesión al paro sin la supervisión de la dirección, y esa fue la causa que motivó la drástica resolución del señor José W. Agüero, director de "Córdoba".

En barrio Avellaneda

La jornada de protesta de los trabajadores había transcurrido en forma tranquila, sin que se registraran incidentes de ninguna naturaleza. Pero a las 14, los trabajadores de la empresa Materfer, ubicada en el barrio Avellaneda, en Ferreyra, decidieron salir a la calle en una manifestación de apoyo a la CGT. Los obreros de Materfer, en su mayoría, pertenecen a la seccional Córdoba de la UOM, que conducen los metalúrgicos ortodoxos. Pero a esta manifestación se sumaron muchos otros trabajadores, en su mayoría de la construcción, que se encontraban en la zona, y también muchos vecinos del barrio Avellaneda, que se plegaron a la manifestación.

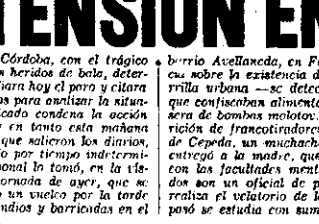

En el barrio Avellaneda, cerca de Ferreyra, arden las barricadas y la policía, desde lejos, se limita a observar

Poco después se supo no era exacto. Sin embargo, a esta altura de los acontecimientos, la columna inicial de trabajadores había sido engrosada por numerosos elementos jóvenes, al parecer estudiantes, así como también, gran cantidad de vecinos del barrio citado. Es menester aclarar, a esta altura de la nota que en oportunidad de considerarse en el seno de la CGT las características que se le daría al paro de la víspera, el SITRAC y el SITRAM —organizaciones que nuclean a los trabajadores de Fiat— manifestaron una firme postura en pro de un paro activo en la vía pública y no la ocupación pacífica de los lugares de trabajo. Esto fue lo que dio lugar a que los directivos de estas organizaciones disputaran no concurrir a lo programado por la delegación local de la CGT y agruparse frente a la fábrica para hacer acopio por su cuenta. Y esto lo decimos textualmente, en esta manera, para explicar la forma inesperada en que en el barrio Nueva Avellaneda se sucedieron los actos de rebelión que, lo trágico, resultado de un muerto y dos heridos de bala, son ya conocidos.

Guerrilla urbana

En principio, no lo que es un tranquilo barrio obrero en donde cabe destacar en algún momento algunos elementos del ERP recolectando automóviles, camiones, etc. y otros que se dedicaban a la confiscación de alimentos, se vio interrumpido por un hecho de violencia sin precedentes. Un camión tanque y con la finalidad y órdenes de la superioridad de apagar los focos de incendio. Para la sorpresa del mencionado personal fue sulfurante para convertir a la casi totalidad de sus resortosos, gente de trabajo en su mayoría, en activos integrantes de lo que en esta nuestra época, se ha dado en denominar guerrilla urbana.

Fábrica de molotov

Y así fue como los bomberos vieron obstaculizada su acción y debieron aportar una intensa pedrea e incluso, según manifestaciones del jefe de policía, señor Sanmartino, disparos de armas de fuego, uno de los cuales se introdujo en la carrocería del autobomba. Esta violencia motivó la inmediata presencia en el lugar de grupos de efectivos de la Guardia de Infantería que llegaron en decenas de sendos con ropas de faena y fuertemente pertrechados. Pero la resistencia ciudadana no se calmó por esta amenazadora presencia. Antes bien, pareció que los ánimos se caldearan aún más y de inmediato en una vieja casona abandonada del lugar se improvisó una fábrica de cócteles molotov. Con estos proyectiles, de acuerdo a lo que informaron vecinos, y con después de arrojar en fuego sobre la policía, se originó una violenta batalla campal. La policía, al verse repelida por los que acudieron al lugar con un camión tanque y con la finalidad y órdenes de la superioridad de apagar los focos de incendio. Para la sorpresa del mencionado personal fue sulfurante para convertir a la casi totalidad de sus resortosos, gente de trabajo en su mayoría, en activos integrantes de lo que en esta nuestra época, se ha dado en denominar guerrilla urbana.

Fábrica de molotov

Y así fue como los bomberos vieron obstaculizada su acción y debieron aportar una intensa pedrea e incluso, según manifestaciones del jefe de policía, señor Sanmartino, disparos de armas de fuego, uno de los cuales se introdujo en la carrocería del autobomba. Esta violencia motivó la inmediata presencia en el lugar de grupos de efectivos de la Guardia de Infantería que llegaron en decenas de sendos con ropas de faena y fuertemente pertrechados. Pero la resistencia ciudadana no se calmó por esta amenazadora presencia. Antes bien, pareció que los ánimos se caldearan aún más y de inmediato en una vieja casona abandonada del lugar se improvisó una fábrica de cócteles molotov. Con estos proyectiles, de acuerdo a lo que informaron vecinos, y con después de arrojar en fuego sobre la policía, se originó una violenta batalla campal. La policía, al verse repelida por

la vigilancia de la pequeña estación de Ferreyra que sufrió algunos daños por la acción de la guerrilla y para que mantuviera expedito el paso en las vías férreas, que son la salida de Córdoba hacia la línea Buenos Aires.

¿Francotiradores?

A esta altura de la jornada y cuando la situación parecía ya calmada, otro brote de violencia se engendró en el sector. La policía hablaba de la aparición de francotiradores, y cuando éstos eran buscados, empleándose inclusive una máquina de la Fuerza Aérea que sobrevolaba el lugar a baja altura, mediante el empleo de cócteles molotov un grupo provocó un principio de incendio en una locomotora que estaba estacionada en la estación Ferreyra. Esta situación se prolongó hasta alrededor de las 22, en que todo quedó en calma. En la casa de la familia Cepeda se esperaban los restos del infortunado joven, que todavía no habían sido entregados por la policía. De esta manera la violencia cedió su paso al dolor y compungido vecinos fueron acercándose a la pequeña vivienda del Nº Cepeda como le decían sus amigos, tratando de llevar algún alivio a su desconsolada madre, la que sólo se queda en compañía ahora de otro hijo menor con las facultades mentales alteradas.

Se amplía el paro

Lo ocurrido, según dijimos a comienzo, provocó la inmediata reunión, en las últimas horas de la tarde de la víspera, de la mesa directiva de la CGT local y del comando de lucha. Según se informó anoche, en la oportunidad se consideró el desarrollo de la jornada, estimándose que fue un éxito total. También se trabajó en informarían fueron integrantes de dicha mesa directiva: la violencia de la represión policial, y como resultado de esto último y de los trágicos consecuencias acarreadas se dispuso prolongar el paro hasta las 14 de hoy. La resolución en tal sentido expresa lo siguiente: "1) Repudiar y condenar este ejemplo de salvajes represiones dispuesto por el régimen dictatorial, que ha causado la muerte y heridas de humildes trabajadores. 2) Exigir que se esclarezcan los hechos y se castigue a los responsables de los mismos. 3) Declarar que el paro de 24 horas decretado para el día de la fecha se extiende hasta las 14 horas de mañana sábado 13 del corriente mes. 4) Convocar a todos los gremios a una reunión de la mesa directiva de la CGT para el día de la fecha a las 18 horas. 5) Convocar a todos los gremios a una reunión de la mesa directiva de la CGT local y del comando de lucha. 6) Exigir la inmediata libertad de los compañeros detenidos en la jornada, y el esclarecimiento de los hechos que ocasionaron la muerte de un joven y dos heridos de bala. 7) Exigir la inmediata entrega de los cuerpos de los compañeros Cepeda y Salas. 8) Dar a conocer a la opinión pública nacional e internacional la situación de violencia y represión que vive el pueblo de Córdoba. 9) Exigir el cese de la represión y el esclarecimiento de los hechos que ocasionaron la muerte de un joven y dos heridos de bala. 10) Exigir la inmediata entrega de los cuerpos de los compañeros Cepeda y Salas. 11) Repudiar la represión desatada por los [illegible] en los [illegible] de Río [illegible]

UN COMUNICADO

El secretario general del Movimiento Nacional Justicialista dio el siguiente comunicado:

"El Movimiento Nacional Justicialista ha celebrado un congreso con los representantes del distrito metropolitano y todas las provincias. Siendo con la presidencia del secretario general, compañero Jorge Daniel Paladino, y el consejo superior del movimiento. Se ponderaron problemas internos de conducción y acción política. Se analizó exhaustivamente la situación institucional y sus incidencias en la vida pública, la situación económico-social y política del país. Resoluciones aprobadas:

1) Declarar que es imprescindible, a los efectos de lograr la total pacificación del país, que las Fuerzas Armadas dialoguen públicamente con todos los movimientos y partidos políticos nacionales y especialmente con el ex-diputado Justicialista, general José Domingo Perón para restaurar en el seno de todos los argentinos una salida democrática, devolviendo al pueblo sus legítimos derechos.

2) Ratificar las gestiones realizadas con otras fuerzas políticas para generar una síntesis de propósitos y coincidencias políticas y programáticas, con el fin de dar por terminado el régimen militar que detenta el poder en contra de la voluntad manifiesta de la mayoría del Pueblo Argentino.

3) Ratificar y dar un voto de aplauso al señor secretario general del movimiento doctor Jorge Daniel Paladino, por su total identificación con el pensamiento del general José Perón, y por la acertada intervención en la transmisión de convicciones de la coincidencia lograda con otras fuerzas políticas nacionales. La lucha del Pueblo Peronista, para lograr la liberación de la vida política argentina.

4) Acelerar y completar la reorganización de todas las cuantas del movimiento, particularmente, comprendiendo una campaña de adoctrinamiento en las bases y especialmente los rebeldías que determinaron las coincidencias interpartidarias.

5) Desarrollar una acción inflexiva por todos los medios al alcance del movimiento, a los efectos de declarar al pueblo de la desastre institucional, económica y social al que se ha llevado a la nación.

6) Fijar fríamente en claro que la posición del Movimiento Nacional Justicialista es de total enfrentamiento al régimen militar, conservador, todos los integrantes de nuestro movimiento deberá actuar unidos y [illegible] Movimiento Nacional Justicialista Revolución Argentina. Hoy Córdoba debe exportar afrenta de ver asaltado en su [illegible] local y abolida "la [illegible] dictadura por los [illegible] del [illegible] en los [illegible] de Río [illegible]

La Pena de Muerte

El nuevo proyecto de ley sobre la pena de muerte está sometido a estudio de las altas esferas antes de su aprobación definitiva. El nuevo cuerpo legal derogará expresamente la ley 18.701 dictada bajo el gobierno de Onganía. Esta adolecía de incongruencias y se le introdujeron modificaciones sustanciales. La principal es otorgar al juez la alternativa de penar con reclusión perpetua en lugar de condenar a muerte. La pena máxima regirá sólo en casos calificados como de terrorismo y donde ocurrieran homicidios. La gravedad de los castigos conduce con la extracción social a la que pertenecen generalmente los extremistas. Se estudian reformas al Código Penal para combatir la tenencia y tráfico ilegal de drogas denominadas heroicas. Más novedades al respecto.

En nuestras ediciones de la víspera adelantamos que parte del proyecto de ley sobre la pena de muerte que está en estudio del Poder Ejecutivo, por [illegible] mantiene la pena de muerte. Por [illegible] Presidencia de Onganía [illegible] sustanciales modificaciones en el texto original de la ley 18.701. Dichas [illegible] aún algunos cambios, puesto que [illegible] tan ajustando sus detalles [illegible] unidades. Como se sabe, [illegible] que dengas expresamente [illegible] ha sido reducido en [illegible] de su aplicación [illegible] entre ellas la de la [illegible] Jefe. Las fuentes [illegible] que se [illegible] de muerte que implanta [illegible] cidad de una nueva ley [illegible] que tiene la [illegible] introduzcan modificaciones [illegible] novedad sustancialmente [illegible] sensa de todos los argentinos una salida democrática devolviendo al pueblo sus legítimos derechos.

Las gestiones realizadas con otras fuerzas políticas para generar una síntesis de propósitos y coincidencias políticas y programáticas, con el fin de dar por terminado el régimen militar que detenta el poder en contra de la voluntad manifiesta de la mayoría del Pueblo Argentino.

Ratificar y dar un voto de aplauso al señor secretario general del movimiento doctor Jorge Daniel Paladino, por su total identificación con el pensamiento del general José Perón, y por la acertada intervención en la transmisión de convicciones de la coincidencia lograda con otras fuerzas políticas nacionales. La lucha del Pueblo Peronista, para lograr la liberación de la vida política argentina.

Acelerar y completar la reorganización de todas las cuantas del movimiento, particularmente, comprendiendo una campaña de adoctrinamiento en las bases y especialmente los rebeldías que determinaron las coincidencias interpartidarias.

Desarrollar una acción inflexiva por todos los medios al alcance del movimiento, a los efectos de declarar al pueblo del desastre institucional, económica y social al que se ha llevado a la nación.

Fijar fríamente en claro que la posición del Movimiento Nacional Justicialista es de total enfrentamiento al régimen militar conservador, todos los integrantes de nuestro movimiento deberá actuar unidos y [illegible] Movimiento Nacional Justicialista Revolución Argentina. Hoy Córdoba debe exportar afrenta de ver asaltado en su [illegible] de Gobierno al octavo [illegible] de un poder central [illegible] do por las llagas de la [illegible] un dignísimo repre[illegible] de las corrientes más [illegible] y reflejas del pe[illegible] El doctor José Ca[illegible] Tribuna, personero de un [illegible] que no resiste el mi[illegible] análisis, ha vido la gota [illegible] haberla de anegar el vaso [illegible] tolerancia popular. De[illegible] gobernación de Córdoba [illegible] que en un auténtico en[illegible] del desprejuicio con [illegible] el gobierno maneja a un [illegible] que debiera, por sus va[illegible] intelectuales, éticas y [illegible] por el vértice na[illegible] del continente y Ridet[illegible] fin, de la restaura[illegible] la justicia social ante[illegible] personal del diario "La [illegible] consciente de su [illegible] responsabilidad como ini[illegible] de un medio de difu[illegible] asume el deber de [illegible] ante la población de [illegible] a un sistema que vie[illegible] conculcando, sistemáticamente los derechos populares mediante la negación de [illegible] al manejo de [illegible] Algunos juristas consultados sobre el particular afirman que el nuevo texto representa un serio progreso respecto a la legislación represiva anterior, pues se le da a la pena de muerte una aplicación acorde a un estricto sentido de la Justicia, tal como actualmente se la entiende en las legislaciones más avanzadas de occidente. Por otra parte las otras reformas a introducirse en el Código Penal eran hasta necesarias, como [illegible] para los responsables en casos de homicidios, [illegible] en la aplicación del crimen.

En este último aspecto explicaron que se agrega a la pena, según la prescripción social que [illegible] los adjuntos del infractor [illegible] do transgrede la ley. Entre las explicaciones [illegible] novedosas acerca del por qué de la nueva ley represiva del terrorismo, se plantea que se trata [illegible] la en definitiva, de poner coto a una actitud que tiende a destruir los basamentos de nuestra sociedad y la gravedad de las penas condice con el estrato social al que pertenecen los extremistas, en su gran mayoría de extracción universitaria o de familias regularmente constituidas. Asimismo, hemos podido recoger la versión de que en el ministerio de Justicia se están preparando otras modificaciones al Código Penal, en este caso para reprimir la tenencia y tráfico ilegal de estupefacientes, sustancias y alucinógenos. Estas reformas requerirán una elaboración muy meditada, pues ofrecen difíciles temas que se ejercen de salvar para poder combatir eficazmente la actividad de los delincuentes que hacen estragos entre nuestra juventud.

en la fecha, inserta en su [illegible] gina central. Junto a una [illegible] te de fotografías de los [illegible] turnos de ayer, un comunicado del personal que dice [illegible] siguiente: "El personal [illegible] pleno del diario «La [illegible] piovo redacción, gráfica, administración, intendencia, expedicion [illegible] procedió en [illegible] Cúpera a la «toma» de la [illegible] presa editora con el propósito de hacer llegar a todos los sectores de la población [illegible] más válido y [illegible] no energico mensaje de [illegible] lidad ante la hora actual que vive la nación. Desde el personal del diario. Los Peronistas que [illegible] de esta proclama los [illegible] tores de las Fuerzas Armadas argentinas, [illegible] estimen —lo saben— [illegible] grupos de auténticos [illegible] de decididos [illegible] populares y los miembros de un gobierno carente de representatividad. Unico responsable de los insucesos que [illegible] el país, mantenedores de [illegible] Hay Córdoba [illegible] cosa pública a través de legítimos representantes, negando posibilidades a una juventud que ve avanzar el fantasma de la frustración, enajenando sus riquezas naturales, provocando la quiebra de las empresas argentinas y la consiguiente eliminación de las fuentes de trabajo, permitiendo el avance de los más oscuros personeros de todos los imperialismos, silenciando la voz de quienes pretenden tener el asentamiento de que es objeto el pueblo y obstaculizando a quienes tratan de mantener inviolable su dignidad de seres. La clase trabajadora de Córdoba asegura que la lucha hasta de seguir hasta el logro de la constitución de un estado soberano, capaz de realizar la revolución que la Argentina necesita para recobrarse dentro del concierto de los países soberanos del mundo por su desarrollo cultural, y económico, equidistante de los imperialismos de occidente y oriente y únicamente comprometida con su histórico destino de grandeza".

Tentativa de Secuestro Contra un Abogado

LA PLATA — En declaraciones públicas y en un despacho cursado al juez de la causa doctor Gastrain, la Asociación de Abogados de esta ciudad ha insistido en la denuncia sobre tentativa de secuestro contra el letrado doctor César Calcagno. Sostiene la entidad que la distinguida víctima del automóvil que presumiblemente habría sido utilizado y de la persona que lo ocupaba, como así la declaración de esta última sobre el verdadero motivo por el cual llevó al domicilio del doctor Calcagno, no desvirtúan la realidad del hecho que recién se halla en trámite de investigación. Agrega que se trata de un mero detalle frente a otros elementos reveladores de las verdaderas intenciones de quienes utilizaron policías protagonizaron el episodio denunciado, cuyo esclarecimiento reclama.

texto artículo dedicado a la revista argentina [illegible] privada transcribe comenta que "en el seno de las «comisiones» partidarias de obreros y patrones, nada menos es actualmente superior a 600, no dejarán de producirse conflictos, dado que en el ámbito de reivindicaciones que se jugará el aumento de salarios para el conjunto de la clase obrera a través de la «Central» de común acuerdo — de los [illegible] de uniformidad salarial [illegible] en cada sector de la industria "Africana" descuerda que el acuerdo no será posible por lo cual la decisión pesará al ámbito del gobierno argentino, el cual según la revista, «deberá adoptar educiones poco satisfactorias». La decisión deberá ser adoptada en el curso del presente mes y ya son muchos los argentinos que estiman que esta decisión es el epílogo del gobierno del general Lavignolen. Sería un nuevo golpe de estado «[illegible] Africana» [illegible] llegar a contener la inquietud social, que aumenta día a día, desencadenarse frente a la estatal «no» que [illegible] tiene frente al problema de los problemas salariales.

Según la revista, "frente a las reacciones que se producen en las comisiones partidarias, [illegible] primera [illegible] a reunir de las «[illegible]» que está quienes imponen a los aumentos de salarios, [illegible] general [illegible] adopta un comportamiento [illegible] dudoso, [illegible] a [illegible] que el gobierno no ha fijado un máximo, sino que ha delegado [illegible] Industriales, para evitar que las organizaciones [illegible] lejos con sus exigencias. Para «Africana» estos «[illegible]» no [illegible] atenuar [illegible] popular, el cual repercute en [illegible] medio en el propio seno del ejército.

La revista sostiene, en efecto, que «Ya es un hecho conocido tanto por los grupos de acción [illegible] como por el [illegible] Lavignolen, quien se esfuerza por [illegible] equidistante de las [illegible] buscando una salida que [illegible] salvar el régimen [illegible] de todas las [illegible] de «[illegible]» [illegible] «[illegible]» [illegible] «[illegible]» [illegible]

[illegible]

[illegible] ra del recaudo por tiempo indeterminado. El personal del colectivo había convocado la tirada de una edición especial de adhesión al paro sin la supervisión de la dirección, esto fue la causa que motivó la drástica resolución del señor José M. Agusti, director de "Córdoba".

En barrio Avellaneda

La jornada de protesta de los trabajadores había transcurrido en forma tranquila, sin que se registraran incidentes de ninguna naturaleza. A las 14, los trabajadores que debían continuar trabajando así lo hicieron y los que por la hora debían retirarse de sus ocupaciones, también. Esta situación de calma se rompería en lo que hace al personal que desarrolla sus actividades laborales en la empresa Fiat Concord, cuyo complejo industrial está ubicado en la localidad de Ferreyra, en el acceso a esta capital por la ruta nacional Nº 9. Estos trabajadores en hora temprana habían hecho abandono de la planta y luego de una asamblea realizada a la altura del paso a nivel de la localidad de Ferreyra, la que motivara según diéramos en nuestra edición de la víspera el taponamiento de la ruta aludida, que une esta ciudad con Buenos Aires y Rosario, decidieron dirigirse en manifestación hasta el barrio Nimlas Avellaneda, distante poco cuadras del lugar. El motivo que arguyeron los activistas para dirigir la columna hacia dicho sector fue el de la detención del cura párroco de dicho barrio, R. P. Glaraglia, cosa que

[illegible] por la policía. Y como es de rigor en estos casos, la información oficial, a través de los medios de difusión masiva, pretende ocultar la verdad de los hechos. Así, en la versión difundida por la mentada "prensa". Antes, se ha pretendido que los mismos se cañonean aun más y de inmediato en una vieja quinta abandonada del lugar se improvisó una fábrica de bombas molotov. Con estos y pírdidas de armamento a lo que denotan como una fábrica de armas de fuego, según dice la policía se origina una violenta batalla campal. La policía, al verse repelida por toda tenaz resistencia ciudadana empleó sus armas de fuego. Fue entonces que el joven Adolfo Cepeda, de 18 años de edad domiciliado en la casa número 4 del barrio ya indicado, que junto con otros jóvenes de su edad colaboraba en la fabricación de barricadas, recibió el mortal balazo a la altura del pómulo izquierdo. Fue también entonces cuando Angel Rosa Gómez, de 34 años de edad y domiciliado en la casa número 15 del barrio, recibió un balazo en una de las piernas. Y fue cuando el oficial de policía Juan Domingo Paro fue herido en el costado derecho del tórax por una bala. Tal la nómina de víctimas del suceso. Recién a las 20 el jefe de la policía regresó a su despacho y trascendió que la situación había sido dominada. En el sector hallaron quedaron efectivos de la Guardia de Infantería con la misión de impedir la repetición de disturbios. Se esperaba, por otra parte, la presencia de efectivos de la Policía Federal para que se hicieran cargo de dicho hoy, repudiando en forma

[illegible] Por su parte, el diario matutino de esta ciudad, el colegio "Los Principios", que como dijimos también ha aparecido

[illegible] Dijo que dejaría de [illegible] los muertos y heridos [illegible]

Pánico a de hoy

Como [illegible] último la [illegible] esencial [illegible] poco tiempo [illegible] mañana de [illegible] de la mediodía, [illegible] fecha han [illegible] "La Voz [illegible] que instituye el paro", [illegible] de la alguna [illegible] la huelga [illegible] por la [illegible] prensa y [illegible] del Interior [illegible] Ministerio [illegible] la medida no [illegible] destacar [illegible] nones de [illegible] ayer en la [illegible] durante la [illegible] cida un [illegible] resultó otro [illegible] por la Regional [illegible] tuvo cuenta [illegible] de los sumarios [illegible] hoy plenario [illegible] los del país [illegible] central obrera [illegible] ción para [illegible] blico está [illegible] mido sobre [illegible] canzar de la [illegible] rante en CO[illegible] ciones [illegible] ciales [illegible] cu total [illegible] magna, por [illegible] que de esta [illegible] ella su modo [illegible] en estos momentos [illegible] particular [illegible] nal".

Más declaraciones

[illegible] de la [illegible] profesor Van Gelderen se refirió a la labor cumplida en las distintas áreas, manifestando, entre otras cosas, que "las tareas de la inauguración del curso escolar de 1971 el ministerio de Cultura y Educación ha requerido determinar las formas de adaptación que serán utilizadas para incluir las experiencias del nivel elemental e intermedio, que en una segunda etapa la extensión realizaremos a partir del ciclo básico y de acuerdo con lo resuelto por los presidentes de las consejos provinciales y los directores de las instituciones nacionales. Asimismo, se ha dado a conocer que el ministerio de Cultura y Educación ha requerido de los rectores de la Administración Nacional de Educación Media y Superior y de la Superintendencia Nacional de Enseñanza Privada una serie de responsabilidades del logro de la unidad necesaria en que se sienta la diversidad de las escuelas y colegios de la República Argentina y puedan cumplirse los objetivos asignados para las escuelas y colegios en todas las unidades educativas". Expuso la labor por "la de los seminarios y los distintos organismos del ministerio en torno de la experiencia. Hizo notar también que las 100 escuelas normales que inician sus experiencias en los antiguos departamentos de aplicación han recibido un conjunto de documentos [illegible] a partir de diciembre de 1970. Dijo de

[illegible] doctor Reinaldo Gargoy. En su discurso se refirió a la labor cumplida en las distintas áreas, mencionando, entre otras cosas, que "las tareas de la inauguración del curso escolar de 1971 el ministerio de Cultura y Educación ha requerido determinar las formas de adaptación que serán utilizadas para incluir las experiencias del nivel elemental e intermedio, que en una segunda etapa la extensión realizaremos a partir del ciclo básico y de acuerdo con lo resuelto por los presidentes de los consejos provinciales y los directores de las instituciones nacionales. Asimismo, se ha dado a conocer que el ministerio de Cultura y Educación ha requerido de los rectores de la Administración Nacional de Educación Media y Superior y de la Superintendencia Nacional de Enseñanza Privada una serie de responsabilidades del logro de la unidad necesaria en que se sienta la diversidad de las escuelas y colegios de la República Argentina y puedan cumplirse los objetivos asignados para las escuelas y colegios en todas las unidades educativas". Expuso la labor por "la de los seminarios y los distintos organismos del ministerio en torno de la experiencia. Hizo notar también que las 100 escuelas normales que inician sus experiencias en los antiguos departamentos de aplicación han recibido un conjunto de documentos [illegible] a partir de diciembre de 1970. Dijo de

[illegible] tar además que la selección realizada por la Superintendencia Nacional de la Enseñanza Privada de 82 institutos para la [illegible] en la Capital Federal y la preparación de los [illegible] en seminarios y cursos que se [illegible] de marzo han movido a 2.500 docentes de los institutos nombrados. Asimismo anunció el próximo Van Gelderen que "el 10 realizada en muchos medios de la República que permita la realización de los argentinos y que [illegible] la historia reclama nuestros propios [illegible] nacionales, nuestro [illegible] argentina del hombre, del mundo y de la vida". Durante el acto se dio lectura a las resoluciones del ministro de Cultura y Educación, doctor José Luis Cantilo, por la primera se constituye en el subsecretario de Supervisión Educativa la comisión coordinadora. Por la segunda se declara a los funcionarios que se harán cargo de la conducción y de [illegible] el programa elaborado al efecto.

[illegible] ante sus espaldas de varios [illegible] el gobierno y la oposición han [illegible] de manera [illegible] y [illegible] al [illegible] los [illegible] no incluidos en la [illegible] Act. Jorge Paladino, ex ministro político del general Onganía, lanzó un llamado a [illegible] generales, obviando la adhesión de dos grupos políticos mayoritarios, pero tradicionalmente antagónicos: peronismo y radicalismo. Alguien dice después "carpeta [illegible]". Pero [illegible] decisiones para [illegible] de opiniones y deseos que [illegible] tiempo de terminar con la [illegible] prohibicionismo [illegible] olvidando, evidentemente, que esta no es una [illegible] exclusivamente política, sino que además corresponde a un [illegible] nacional en la sociedad argentina, es indiscutible que el armamento de la burguesía, en la [illegible] ob[illegible]

[illegible] A Junio de "Africanía", la clase obrera argentina para [illegible] Chanaliza, Compañero Lo[illegible] Sociología y Geografía Chanaliza.

La madre de Adolfo Cepeda llora desconsoladamente la trágica muerte de su hijo

Cepeda, ya muerto, tiene cubierto el rostro con una tanda que alguien alcanzó

COMO NOS VEN

[illegible] vista argentina, la continuación de la [illegible] ha comenzado [illegible] Mirina [illegible] 53 últimos [illegible] agrega la revista, no se parece a los precedentes: por primera vez, una gran cantidad de argentinos no se sonó sacudiendo. La inflación y el brusco aumento de precios que caracterizó la terminación del año 70 se vivió en pedazos los sectores de los sectores más modestos. Por los sectores más modestos y la alta burguesía de la Argentina, que tradicionalmente sabían que [illegible] rienes en las clases acaparadoras, reducían otra vez los [illegible] que este año se manifestaron de una nueva [illegible] Pero [illegible] "[illegible] Argentina [illegible] de una nueva [illegible] Aconteciminto de 1969 todavía no se propone en [illegible] Argentina, no cabe duda de que en la Argentina [illegible] de manera superficial. Aquí no [illegible] cualquiera [illegible] la actitud de del país". La revista [illegible] al respecto que "[illegible] cuando la significación de los Acontecimientos

La Razón
13/3/71

Un Clima de Tensa Calma se Vive en Córdoba y Habrá un Nuevo Paro el 15

Arde un camión tanque durante los incidentes producidos en la tarde de la víspera en el barrio Avellaneda, cerca de Ferreyra, a raíz del paro dispuesto por la central obrera

CORDOBA (De nuestra agencia). — Dentro de una tensa calma amaneció hoy la ciudad, luego del trágico epílogo que tuvo en la víspera el paro gremial, con un muerto y heridos. En todos los sectores había un clima de gran expectativa, aguardándose las reacciones ante los hechos de violencia. De parte de los sectores sindicales, al promediar la tarde, hubo la primera exteriorización, al conocerse la resolución de los gremios confederados de concretar el lunes un nuevo paro de protesta por el término de 14 horas.

★ PLENARIO DE GREMIOS

A las 12.30 se inició el plenario de gremios confederados en la regional local de la Confederación General del Trabajo. Estaban presentes 35 organizaciones sindicales, y la mesa directiva, presidida por el metalúrgico Alfredo Martini, la integraban Agustín Tosco, de Luz y Fuerza; Atilio López, de la Unión Tranviarios Automotor; Rodolfo Cortez, molinero, y Oscar Settembrino, de telefónicos. Como primer punto se acordó rendir homenaje a la memoria del joven obrero Adolfo Cepeda, consistente en un minuto de silencio. Después que usaron de la palabra algunos representantes gremiales para referirse al momento actual en la vida sindical de Córdoba, Agustín Tosco informó sobre lo considerado por la comisión de organización y lucha de la CGT regional, reunida hasta momentos antes del plenario. Expresó que existe total repudio a la dictadura, al delegado Uriburu "y a la salvaje represión policial de ayer en el barrio Nicolás Avellaneda". Puso a consideración del cónclave 8 puntos referidos a planes de acción inmediata, que se iniciarían el lunes próximo con un paro general activo a partir de las 10 y posterior movilización, para terminar con una concentración masiva en la plaza Vélez Sársfield. Los puntos restantes fueron también ampliamente debatidos, hasta que, alrededor de las 15, finalizó el plenario. De la reunión surgió la resolución —aprobada por aclamación— que a continuación damos a conocer:

1) Declarar que la clase trabajadora y demás sectores populares cumplieron ayer una jornada combatiente en defensa de sus derechos, en solidaridad con los gremios en conflicto y por las reivindicaciones consignadas por el plenario. 2) Repudiar la salvaje represión desatada contra los trabajadores de SITRAC y SITRAM y al vecindario de los barrios Nicolás Avellaneda, Ituzaingó y Ferreyra. 3) Repudiar el alevoso asesinato perpetrado por el aparato de represión contra el joven trabajador Adolfo Cepeda, y los ataques indiscriminados con armas de fuego de la policía contra las manifestaciones obreras y populares. 4) Rendir, en nombre de la clase trabajadora y del pueblo de Córdoba, un profundo y emocionado homenaje al compañero Adolfo Cepeda, mártir que se suma a la larga nómina de luchadores caídos en el decisivo enfrentamiento a la dictadura y al sistema de opresión que agobia al país. Convocar al pueblo de Córdoba para que concurra al velatorio de sus restos y a los actos del sepelio. Exhortar a todas las organizaciones obreras y populares a enviar ofrendas florales en homenaje al compañero caído y recabar el aporte solidario del pueblo por la humilde condición de la familia de la víctima. Denunciar el intento de secuestro del cadáver por parte del régimen imperante para evitar toda exteriorización de solidaridad. 5) Repudiar la actitud del director del diario "Córdoba" por la clausura del vespertino y por las amenazas de cesantías de trabajadores y dirigentes del gremio de prensa, por su firme actitud en cumplimiento de las resoluciones del plenario de gremios confederados.

6) En función de la agravación de la situación existente en Córdoba, disponer la realización de dos paros activos de 14 horas cada uno, con asambleas en puertas de establecimientos, movilizaciones y concentración en plaza Vélez Sársfield de acuerdo al siguiente detalle: a) Paro activo a partir de las 10 horas y hasta las 24 del lunes 15 del corriente. b) Realización de asambleas de los cuerpos de delegados, reuniones de activistas y de trabajadores de base para el martes 16 a fin de dar mandato al próximo plenario. c) Convocar al plenario de gremios confederados para el martes 16, a la tarde, con el objeto de fijar fecha del otro paro activo que deberá concretarse en el curso de la misma semana. d) Cada gremio ajustará las características del paro adoptando todas las medidas necesarias para dar la mayor efectividad en los sectores industriales, comerciales y de servicios públicos. 7) Dirigirse telegráficamente a la CGT nacional condenando su pasividad y exigiendo la realización inmediata de un paro general activo, de orden nacional, por todos los problemas de la clase trabajadora y del pueblo argentino. 8) Designar una comisión que concurra a las delegaciones regionales y sindicatos combativos de todo el país para reclamar la solidaridad y la lucha en defensa de los derechos de los trabajadores. 9) Denunciar públicamente que una pretendida figura popular, como lo fue el deportista Jaime Giné (ex campeón sudamericano de boxeo), participó como policía represor contra las manifestaciones populares realizadas en el día de ayer.

★ EL TRANSPORTE

Cabe añadir que a partir de las 14, hora de finalización de la extensión del paro general, paulatinamente fue normalizándose el servicio de transporte urbano de pasajeros. Con ello, la ciudad fue retomando su ritmo habitual propio de los sábados por la tarde.

★ DISTURBIOS EN UN BARRIO

Minutos antes de las 13 de hoy, un numeroso grupo de vecinos del barrio Comercial ocupó el Dispensario Municipal del sector. Una vez adueñados del edificio, armaron barricadas en las calles de acceso, quemaron cubiertas de automotores y tendieron alambres de púa en las esquinas. La medida adoptada por el vecindario —hombres, mujeres y niños— obedecía a que de esa manera expresaban su protesta ante la intervención dispuesta al Hospital Infantil Municipal, centro asistencial instalado en Alta Córdoba, que presta servicios a la gente de escasos recursos económicos. Por otra parte, los ocupantes señalaron que repudiaban también así la represión policial de la víspera en el barrio Nicolás Avellaneda.

Se han constituido en estado de asamblea permanente, hasta que las autoridades —dicen— repongan al director del nosocomio intervenido, doctor Sixto Gerardo González. Alrededor de las 15 llegaron efectivos policiales de la provincia, que descendieron de sus vehículos esgrimiendo armas de fuego y realizando algunos disparos al aire. Pretendieron detener al doctor César Bella, encargado del dispensario, pero la resistencia verbal de los ocupantes impidió el procedimiento. Luego de esto, los uniformados se retiraron, quedando de guardia, a unos 200 metros del lugar, sin intervenir. Minutos después se alejaron, sin que se produjeran incidentes. En las primeras horas de esta noche los vecinos seguían firmes en su actitud, mientras las barricadas eran constantemente alimentadas con elementos de fácil combustión, a los que se daba fuego.

(Más información pág. 4)

Con Marcada Adhesión se Efectivizaron Ayer en Nue Ciudad las Medidas de Fuerza Dispuestas por la C.

MAS DE CIENTO TREINTA ESTABLECIMIENTOS RESULTARON OCUPADOS POR LOS TRABAJADORES

Cuando a las 10 de la mañana de la víspera, los trabajadores de las fábricas, comercios e instituciones oficiales, comenzaron la movilización para cumplimentar las resoluciones adoptadas por la C.G.T., la expectativa de la ciudad y —posiblemente— de todo el país, se centraba sobre esta Córdoba, convertida, desde hace mucho tiempo, en epicentro de las grandes convulsiones político-sociales que agitan a la república.

El paro de actividades, acompañado de ocupaciones de los lugares de trabajo, se fue cumpliendo casi con absoluta unanimidad y, también, con una tranquilidad observada a través de la mayor parte de las cuatro horas de acción, programadas por la central obrera.

La carencia de transporte, cuyas unidades fueron retiradas del servicio por sus propietarios, si bien restó afluencia de trabajadores a algunos establecimientos, no logró —ni mucho menos— disimular la generalizada adhesión y el preciso acatamiento que los trabajadores prestaron a las disposiciones cegetistas. Más ciento treinta "tomas" están hablando elocuentemente de esta innegable realidad que fue deslizando sus connotaciones a través de la mañana de la víspera, en la más absoluta calma; sin incidentes, choques ni roces de ninguna especie, tal que nadie se hubiera arriesgado a vaticinar un desenlace tan imprevisto como penoso, cuyos detalles ofrecemos en nota aparte.

◆ **EL COMERCIO**

La jornada ofreció, en sus primeras horas, las características que suelen particularizar a los últimos paros de actividades registrados en nuestra ciudad. Casi el noventa por ciento de los establecimientos comerciantes, mantenía sus puertas cerradas, mientras que el servicio de transporte automotor, brillaba por su ausencia. Es que el Centro Comercial e Industrial, mediante una resolución adoptada anteayer, había exhortado a sus afiliados a cerrar los negocios, para evitar enojosos enfrentamientos y espinosas derivaciones con el personal. Asimismo, anteanoche, los empresarios del transporte, iniciaron el secuestro de las unidades, de forma tal, que la falta de unidades resultó absoluta.

Muchos creyeron entonces, que las dificultades para trasladarse hasta sus lugares de trabajo, impedirían la afluencia de empleados, minimizando consecuentemente los efectos del paro y de las ocupaciones.

Sin embargo, los hechos se encargarían de demostrar lo contrario.

◆ **EN FIAT**

Justamente sobre el filo de las diez de la mañana, los trabajadores de las plantas Concord y Materfer, nucleados en SITRAC y SITRAM, comenzaron a hacer abandono de sus tareas para dirigirse hacia la conjunción de la ruta nueve, con la arteria de acceso al último establecimiento mencionado. Es decir, en el paso a nivel que se halla ubicado en ese lugar, sitio este en donde ambas organizaciones celebraron ya, el día anterior una multitudinaria reunión.

La actitud de las organizaciones del complejo FIAT, se apartaba de las disposiciones cegetistas, en tanto y en cuanto, lejos de permanecer en sus lugares de trabajo, y ocupar los establecimientos fabriles, lanzaron al personal a la calle para movilizar, también a los sectores barriales adyacentes.

Fue así que una nutrida columna de manifestantes comenzó a desfilar por la Ruta Nueve, hacia el lugar de la concentración, circunstancia que motivó su inmediato bloqueo.

Unas tres mil personas, entre las cuales podían advertirse muchos estudiantes y delegaciones obreras de Thompson Ramco, Perkins y otras fábricas radicadas en ese sector, escucharon la palabra de los líderes obreros que coincidieron en fustigar la política económica y social del gobierno nacional, centrando en su gobernador delegado, Dr. Uriburu, los más acerbos y severos juicios.

Posteriormente, se anunció que la concurrencia se trasladaría al Barrio Nicolás Avellaneda situado a partir de la margen izquierda de la ruta, tras de lo cual se procedería a la desconcentración. Sobre el filo del mediodía, la columna de manifestantes se encaminó hacia el mencionado sector, en cuya plaza se organizó otra asamblea, mientras las consabidas barricadas taponaban los diferentes accesos, en previsión de una eventual intervención de las fuerzas policiales.

Horas después, se desencadenaría el drama que nos obliga a lamentar, una vez más, el violento cercenamiento de un vida joven.

◆ **EN OTROS LUGARES**

Una rápida recorrida por los establecimientos fabriles, comerciales y de servicios públicos de la ciudad, nos permitió comprobar que las disposiciones cegetistas habían sido cumplidas —en la mayoría de los casos— con absoluta precisión.

En aquellos organismos y reparticiones, en donde las características específicas de las tareas y la presencia de los efectivos de Seguridad, impedían la consumación de la ocupación, se registró el cese de las tareas con permanencia en los lugares de trabajo o —como ocurrió en otros casos— el abandono de los locales.

Todo ello, en la más absoluta tranquilidad sin que ningún incidente turbara la marcha de los acontecimientos.

◆ **130 OCUPACIONES**

De acuerdo a las comprobaciones realizadas en nuestras recorridas por la ciudad y a los informes suministrados por la guardia periodística montada en la C.G.T. según expresa disposición del Sindicato de Prensa, el número de establecimientos ocupados alcanzó a más de ciento treinta. La nómina, es la siguiente:

IKA-Renault, Planta Santa Isabel, Grandes Motores Diesel, Vialidad, Dirección de Parques y Superior, Dirección de Escuelas Primarias, Dirección de Complementación Educativa, Hospital Cordoba, Hospital Rawson, Jardin Zoológico, Proyectores Argentinos, SAECA, Condeber, Burmer, Clesa, Capetu y Rodriguez, Resortes Argentinos, Italbo, Dirección de Turismo, Dirección de Transporte, Obras del Plan VEA, Metalúrgica Mediterranea, FAESA, CHOZA, Aerovial Minera, Caren, Cunetti, Lutz Ferrando (taller), Manca-Vespa(taller), Sudocito, Pent-Green, Michelin, Conarg, Tifec, Inspecciones de EPEC (Rosario de Santa Fe), EPEC Villa Allende, EPEC Río Ceballos, EPEC La Calera, Lácteo Filosófica, Cooperativa Mixta Lechera, EPEC Pilar, Fundición Glosa, Avalle Hermanos, Fundiciones Ariente, Cordoba Industrial Metalúrgica, Jockey Club, Dirección de Higiene, Ultrata (Mercedes-Benz), Talleres y Obras y Servicios de EPEC (Villa Revol), Molinos Río de la Plata, Molinos "Fenicia", Molino "Centenario", Industria Arg. del Papel, INCOP, Perfecta, Cgy, Cordoba, Bodegas Giol, Bodegas Esmeralda, Bodegas Graffigna, Bodegas Navarro, Bodegas Cavic, Frigorífico Cortac, Planta Industrial Coca-Cola, Depósito Coca-Cola, Plan... Catamarca), ... calle Buchar... Pelosso SRL, ... gesse, EDISA, ... Neuss), Planta ... tor del Fer... Talleres Ferro... Belgrano, Ta... Hospital C... mar, Neolit... slave, SCAC, ... Fábrica De C... vanotécnica ... Profile, Ligget ... Ruesch, Righ... Tubos Trans... Villa Páez, ... Electros F... sa, Antreol ... Frisa y Cía, ... món, Wimpo ... Despacho de ...

◆ **ABANDONOS**

Tal como ... acontecimientos ... pero en ... el abandono de ... parte de su ... caso de los ...

ANTES DEL DRAMA. — Los obreros de Fiat Concord y Materfer, un movimiento sindical ... teristicas propias, al cual se adhieren los sectores barriales vecinos a las fábricas, se nu... la Ruta nueve para realizar otra de sus multitudinarias asambleas. Eran las 10,30 de ... Horas después se desencadenarían dramáticos acontecimientos.

El jefe de policía, mayor (R) Julio Ricardo San Martino, formula declaraciones a uno de nuestros cronistas. "Esto es cosa de extremistas", manifestó el militar retirado.

En Derecho Prorrogan Fechas de Exámenes y se Determinan Normas Para la Inscripción

El vice decano en ejercicio del decanato de la Facultad de Derecho doctor Edgard A. Ferreyra, suscribió una resolución prorrogando las fechas de recepción de los exámenes del 2º turno de la presente época. La parte dispositiva expresa lo siguiente:

Art. 1º Los exámenes del segundo turno de la presente época, comenzarán a recepcionarse en las siguientes fechas: Marzo 29, marzo 28, ... Consejo Académico, comuníquese y protocolícese".

Inscripción en primer año

Por intermedio de la secretaría de la Facultad, se dieron a conocer las normas que deben observarse para los alumnos que ingresen en el corriente año, a la carrera de abogacía.

Deben acompañar certificados de estudios secundarios ...

HASTA LAS CATORCE DE HOY EXTENDERA EL PARO DE LA C

...sión se Efectivizaron Ayer en Nuestra ...s de Fuerza Dispuestas por la C.G.T.

...CIMIENTOS ...AJADORES

...cte, cuyas unidades ... por sus propie... de trabajadores ...o logro —al mu... generalizada adie... que los trabaja... posiciones cegetistas, ...nas" están hablan... innegable realidad ...notaciones a través ...a, en la más aoso... choques ni roces ...e nadie se hubiera ...esenlace tan im... los detalles ofrece...

...s más agrios y se...

...nte, se anunció ...correncia se tras... barrio Nicolás Ave... ...o a partir de ...ierda de la ru... ...o cual se proce... desconcentración, ...l del mediodía, la ...manifestantes se ...a el menciona... cuya plaza se ...asamblea, mien... ...bidas barricadas ...los diferentes ac... ...evision de una ...ervención de las ...ias.

...és, se desenca... ...ma que nos obli... ...ar, una vez más, ...ercenamiento de ...

...ROS LUGARES

...ica recorrida por ...mientos fabriles, ... de servicios pú... ...idad, nos per... ...obar que las dis... cegetistas habían ...s —en la mayo... ...sos— con abso... ...n.

...os organismos y ... en donde las ca... específicas de las ... presencia de los ... Seguridad, impe... ...mación de la ... se registró el ces... ... con permanen... ...ugares de traba... ... ocurrió en otros ...bandono de los

... en la más abso... ...idad sin que nin... ... turbara la mar... ...conocimientos.

...UPACIONES

...ro a las compro... ...adas en nue... ...s por la ciudad ... mes suministra... ...guardia periodísti... ... en la C.G.T. se... ... disposición del ...e Prensa, el mi... ...ablecimientos ocu... ...o a más de cien... La nómina, es la

...ll, Planta Santa ...des Motores Die... ...s Centrales ...osa y Cerá...

ANTES DEL DRAMA. — Los obreros de Fiat Concord y Materfer, un movimiento sindical de características propias, al cual se adhieren los sectores barriales vecinos a las fábricas, se nuclean sobre la Ruta nueve para reiniciar otra de sus multitudinarias asambleas. Eran las 10,30 de la mañana. Horas después se desencadenarían dramáticos acontecimientos.

El jefe de policía, mayor (R) Julio Ricardo San Martino, formula declaraciones a uno de nuestros cronistas. "Esto es cosa de extremistas", manifestó el militar retirado.

Vialidad, Dirección de Parques y Paseos, Dirección de Saneamiento Ambiental, Dirección de Enseñanza Media, Especial y Superior, Dirección de Escuelas Primarias, Dirección de Completamiento Educativo, Hospital Córdoba, Hospital Rawson, Jardín Zoológico, Proyectores Argentinos, SAECA, Condeber, Bittner, Clesa, Capeta y Rodríguez, Resortes Argentinos, Italfa, Dirección de Turismo, Dirección de Transporte, Obras del Plan VEA, Metalúrgica Mediterránea, FASA, CHOZA, Agrovial Minera, Caren, Curetti, Luz Ferrando (taller), Manca-Vespasiani, Sudecito, Pent-Green, Michelotti, Conary, Tefec, Inspecciones de EPEC (Rosario de Santa Fe), EPEC Villa Allende, EPEC Río Ceballos, EPEC La Calera, Lácteo Frigorífico, Cooperativa Mixta Lechera, EPEC Pilar, Fundición Cosa, Avalle Hermanos, Fundiciones Atlante, Cordoba Industrial Metalúrgica, Jockey Club, Dirección de Higiene Urbana (Municipalidad), Talleres y Obras Eléctricas de EPEC (Villa Revol), Molinos Río de la Plata, Molinos "Lehecia", Molino "Centenario", Industria Arg. del Papel, INCOTI, Papelera Cerv. Córdoba, Bodegas Gall, Bodegas Esmeralda, Bodegas Graffigna, Bodegas Palacasto, Bodegas Cavic, Frigorífico Cortac, Planta Industrial Coca-Cola, Depósito Coca-Cola, Planta Pritty (calle Catamarca), Planta Pritty (calle Buchardo), Pepsi Cola Pelosso SRL, Domingo Beggesse, EDISA (Distribuidora Neusa), Planta de Coche-motor del Ferrocarril Belgrano, Talleres Ferroviarios del Ferrocarril Belgrano, Talleres de Stabio, Hospital Clínicas, IGAM, Cretuar, Neolit Carbacor, Tersiave, SOAC Construcciones, Fábrica De Carlo, Funco, Galvanotécnica Córdoba, Lofran, Profile, Lieget Argentina, Kiesch, Rishetti y Pellando, Tubos Transportes, Eléctricas Villa Parz, Tubos Transportes, Eléctricos Ferreyra, Chiavassa Antonelli y D'Alessandro, Fosa y Cía., Domingo Martínez, Wimpa Bergonzeanne y Despacho de Cargas de EPEC.

◆ ABANDONOS

Tal como señaláramos precedentemente, algunos establecimientos no fueron ocupados, pero en cambio, se registró el abandono de las tareas por parte de su personal. Tal el caso de los Bancarios, Telefónicos, Gastronómicos, Municipales, Postales y Trabajadores de la Papelera Barriada Thompson Rameo, Materfer y Fiat Concord.

Asimismo, los telegrafistas trabajaron a reglamento durante el lapso de movilización, realizando asambleas en los lugares de trabajo. Otro tanto ocurrió en Industrias Mecánicas del Estado (ex Dinfia).

Además, se supo que el personal de la Casa de Córdoba en la Capital Federal formalizó el paro de cuatro horas en adhesión a las resoluciones de los trabajadores cordobeses.

Como se advierte, el Sindicato de Empleados Públicos determinó la ocupación de más de una treintena de reparticiones provinciales y el Sindicato de Luz y Fuerza llegó a tomar a diecinueve dependencias.

HAST . LAS CATORCE DE HOY SE EXTENDERA EL PARO DE LA CGT

ASI ES

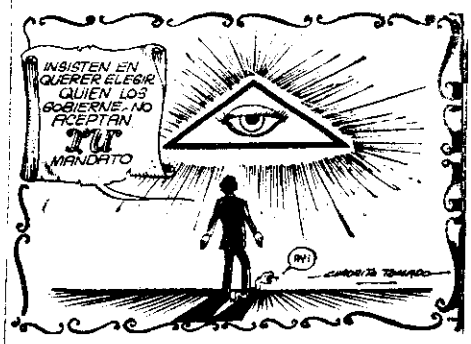

CON DE COR es seguridad
deposite en CONDECOR
Condecor s.a. AV. COLON 56

LUCO: EL GOBIERNO IMPONDRA EN CORDOBA LA AUTORIDAD PERMANENTE

En relación a los sucesos que han conmovido a nuestra ciudad formuló declaraciones el secretario de Trabajo, doctor Juan Alejandro Luco, las que nos fueron suministradas por la agencia Associated Press poco después de que el funcionario expresara: "el lamentable saldo de un joven muerto y dos heridos del cual uno de estos pertenece a la policía". A continuación el doctor Luco aseguró que "el gobierno va a imponer la autoridad en forma permanente en esa provincia" y calificó a los autores de esos hechos como "elementos izquierdistas que aprovechan inquietudes sociales para provocar la alteración del orden público".

Luego de confirmarse que el ministerio del Interior no adelantaría información oficial alguna en relación a los sucesos de Córdoba, señaló textualmente el Secretario que "una presunta que "el cambio de estructura de una sociedad con características coloniales al de una industrial, ha provocado situaciones conflictivas que son explotadas por elementos izquierdistas para provocar desórdenes" para expresar más adelante que los problemas de nuestra ciudad son encontrados en mayor dimensión en otras provincias sin que por ello se produzcan enfrentamientos.

Finalmente y ante el enunciado anterior en relación al de "autoridad permanente" especificó que "el gobierno va a imponer la autoridad con espíritu de justicia y a su vez tratará de mejorar los problemas sociales, pero no dentro de un clima ...

Cortes de Energía Efectuará EPEC

La Empresa Provincial de Energía de Córdoba (EPEC) ha comunicado que en razón de que sus servicios deben efectuar tareas de mantenimiento, será suspendido el suministro de energía mañana domingo de acuerdo al siguiente detalle: De 8 a 9 en barrio Yapeyú (parcial).

La presente composición gráfica muestra tres instantes de los violentos disturbios registrados ayer en la zona cercana al barrio de Ferreyra. En la fotografía de la izquierda, el primer carro de [illegible] con efectivos de la policía provincial, en llegar al teatro de los sucesos. Su dotación ya ocupó posiciones. Al centro, el herido Miguel Angel Gómez mientras recibe atención, al resultar herido de bala en una pierna. A la [illegible] unidades de la Guardia de Infantería atacan con gases lacrimógenos a los grupos que pretendían rehacer las barricadas. Los disturbios arrojaron el triste saldo de un joven muerto y otros dos heridos de bala, uno de ellos [illegible] de policía, con leve raspón.

Esta Edición y el Paro

Ante la huelga general decretada por la CGT local hasta las 14 de hoy, el personal de Prensa y Gráficos de LA VOZ DEL INTERIOR realizó una asamblea conjunta para considerar la medida de fuerza.

En forma unánime, se coincidió en destacar las gravísimas dimensiones de los hechos sucedidos ayer en la zona de Ferreyra, durante los cuales perdió la vida un joven trabajador y resultó otro herido de bala, por la represión policial. Habida cuenta de la magnitud de los sucesos, se resolvió adherir plenamente a los motivos del paro dispuesto por la Central Obrera, a la vez que confeccionar la presente edición para permitir que el público esté debidamente informado sobre los trágicos alcances de la situación imperante en Córdoba.

El personal periodístico y gráfico ratificó su total identificación con las causas populares y entiende que de este modo presta a ellas su modesto servicio, que en estos momentos adquiere particular trascendencia.

La Palabra de un Testigo

Cuando la bala estalla [illegible] un muchacho rubio, joven, con pantalón y camisa verdes. El tiene desarmando de indignación y espanto, entonces de un par de días atrás por decir nada, ella una vertiente de lágrimas que se empecinaba en [illegible] por su tobillo de [illegible]. Estaba en la [illegible] —sólo un momento— excluido del medico dos palabras que [illegible] muerto, dijo [illegible] facultativo. No [illegible] el muchacho en un [illegible] y ya [illegible] que [illegible] ya [illegible] Pero Adolfo [illegible] había perdido la vida por un horrible [illegible] pero un tiro [illegible] el pómulo derecho [illegible] muchacho [illegible] cada [illegible] hasta [illegible] tanto era un [illegible] que [illegible] a tirar gases como locos...

—¿Cómo respondieron ustedes?

—...y entonces los tiraron algunos molotov. Fue una batalla campal. Cuando vieron que con los gases no hacían nada...

El muchacho tuvo otra vez la terrible imagen. Y el silencio de instantes dio paso a millones que le salían de adentro.

—...empezaron los tiros. Vi a dos policías sobre la vereda, en la clásica posición de tirar hacinado puntería. Así... ¡vez! el arma en la derecha apoyada en la palma de la otra mano. Al principio [illegible] Por un oficial, le pido que cuiden su apellido. Desde unos quince metros le pasó en la mira y ¡tiz...

[illegible] C. 8 vuelve a callar, [illegible]

Serios Incidentes en Ferreyra

UN JOVEN RESULTO MUERTO Y UN HOMBRE HERIDO POR LA POLICIA

Pasado el mediodía de la víspera es decir, faltando algo menos de dos horas para que llegara a su término el paro de actividades, con ocupación de establecimientos, convocado por la Regional Córdoba de la Confederación General del Trabajo, y guiado por noticias que le suministraban los servicios de información, el ministro del Interior, brigadier Arturo Armando Cordón Aguirre declaraba a los periodistas metropolitanos que la situación en nuestra provincia era de absoluta tranquilidad. No [illegible] que [illegible] no mas, casi simultáneamente con la difusión de estas declaraciones a través de las emisoras locales, trascendía, como un rumor, que había sido detenido el cura párroco de la localidad de Ferreyra, presuntamente acusado de incitar a la violencia, y, como inmediata consecuencia de tal versión, comentaron a registrarse en ese sector de la periferia de la ciudad, serios incidentes.

¡GUERRILLEROS!

El denominado lo constituyó una circunstancia y que nos los protagonizaron, inicialmente, fueron trabajadores de las plantas de Materfer y Concord, partes integrantes del complejo industrial Fiat, que momentos antes realizaron una asamblea frente a la fábrica, en cuyo transcurso fueron informados, por los dirigentes de sus gremios, el SITRAM y el SITRAC respectivamente, el por qué de la no adhesión a lo dispuesto por la Comisión de Organización y Lucha de la CGT en contra de las medidas. Luego, se entremezclaron con ellos, cuando marchaban en multitud por la Ruta Nacional Nº 9, grupos estudiantiles, jóvenes del barrio y según se comentaría con insistencia, especialmente en círculos locales, también pertenecientes al autodenominado "Ejército Revolucionario del Pueblo", provistos, dicen algunos, de armas largas, cortas y de repetición y otros tipos de esta índole.

Pasado el mediodía de la víspera es decir, faltando algo menos de dos horas para que llegara a su término el paro de actividades, con ocupación de establecimientos, convocado por la Regional Córdoba de la Confederación General del Trabajo, y guiado por noticias que le suministraban los servicios de información, el ministro del Interior, brigadier Arturo Armando Cordón Aguirre declaraba a los periodistas metropolitanos que la situación en nuestra provincia era de absoluta tranquilidad. No [illegible] que [illegible] no mas, casi simultáneamente con la difusión de estas declaraciones a través de las emisoras locales, trascendía, como un rumor, que había sido detenido el cura párroco de la localidad de Ferreyra, presuntamente acusado de incitar a la violencia, y, como inmediata consecuencia de tal versión, comentaron a registrarse en ese sector de la periferia de la ciudad, serios incidentes.

¿ESTADO DE EMERGENCIA?

CORDOBA, 12 (AFP). — Mientras en la CGT local los directivos barajan una evaluación de esta tercera huelga en menos de un año, en Buenos Aires, el Presidente Roberto Marcelo Levingston presidió una reunión extraordinaria del Consejo Nacional de Seguridad (CONASE) para considerar la gravedad de los disturbios y las perspectivas de la capital mediterránea. Trascendió asimismo que el gobierno central insistiría en gobernador militar en esa provincia, la que sería puesta bajo el estado de emergencia. El lunes pasado, la reunión del CONASE no se dio noticia informaciones al respecto y sólo se anunció una nueva conferencia para los próximos días.

GASES Y TIROS

El rumor de que había sido detenido el padre Chacaga, cundió sin más a los manifestantes. La confusión reinaba en el lugar. Algunos grupos se apropiaban de combustible, embotellándolo, y otros se van agregando a las barricadas. Automóviles, ómnibus y camiones, provenientes de Buenos Aires o con rumbo a esa ciudad, se ven imposibilitados de avanzar. Tampoco puede hacerlo el vehículo de los bomberos que llegó hasta la [illegible] una nube de piedras lo obliga a retroceder. Entonces comienza el [illegible] de la policía con gases lacrimógenos. Los [illegible] se [illegible] y [illegible] Alrededor de las 13 horas [illegible] la [illegible] del ferrocarril [illegible] causando [illegible] en puertas y ventanas. Alrededor de las 13 horas [illegible] horas después [illegible] un estado de [illegible] grave [illegible] Martínez [illegible] que [illegible] dueño de [illegible] Ferrocarril Mitre.

Pilas de durmientes en llamas junto a las vías de la estación del Ferrocarril Mitre.

UN MUERTO Y UN HERIDO

Ya ha sido [illegible] se [illegible] Giacaglia [illegible] Martínez [illegible] Ferrocarril Mitre.

EXTRAVIOS

Particulares

Estado de Alerta por el Cierre del Diario "Córdoba"

El oficial Juan Domingo Faya, fotografía de Criminalística, sufrió el roce de una bala en el costado izquierdo del cuerpo. El jefe de la repartición declaró que el proyectil quedó alojado en la parte posterior de la oreja.

DEL CAMPO AL MOSTRADOR
EL PRECIO A SU FAVOR
CARNES
San Martín 628 Tel. 29269

LINEAS ELECTRICAS

NOVILLITO - TERNERA
CARNES
San Martín 628 Tel. 29269

LA CABAÑA NORTEÑA
Empanadas - Tamales - Humita
EMPANADAS DE VIZCHA - CHOCLO - BACALAO - VERDURA
Av. SAN JUAN 210 casi esquina LA CASADA
TELEFONO 2130

SON GANADORES
Del sorteo semanal correspondiente al 12-3-71 los poseedores de los siguientes números:
1°) 27432
2°) 43871
3°) 1361
4°) 3344
5°) 2869
16° Rifa Club D. y B. Argentino
BALBZO.
MARCOS JUAREZ (Pcia. Córdoba)

Sig atrás →

Ampliose el Paro de la Central Obrera Hasta Hoy a las 14

Córdoba: Un Muerto, Dos Heridos y Más de Cien Fábricas Tomadas en un Clima de Viva Tensión

CORDOBA (De nuestra agencia). — Un muerto, dos heridos de bala, más de cien establecimientos industriales ocupados por obreros, a igual que cerca de treinta reparticiones públicas, es el saldo parcial de una jornada de viva tensión y profunda expectación en Córdoba. A este panorama poco tranquilizador cabe agregar el cierre masivo del comercio de esta capital durante la mañana de ayer, y parcialmente por la tarde. Varios vehículos quemados, escaramuzas entre obreros y policías y algunos choques de intenso trámite contribuyeron para acrecentar la ansiedad pública. En síntesis, el de la víspera fue un día de singular inquietud para la población de Córdoba, aun cuando los acontecimientos no asumieron inusitada gravedad. El gobierno de la provincia y las fuerzas de seguridad se mantuvieron atentos al desarrollo de los sucesos, adoptando en cada caso las medidas destinadas a preservar el orden público. Anoche, las autoridades de la Regional de la C.G.T. analizaron las alternativas del movimiento de fuerza, dispuesto por un plazo de cuatro horas, pero que, sin embargo, abarcó prácticamente toda la jornada. Los dirigentes sindicales decidieron finalmente proseguir el paro de actividades hasta hoy, sábado, a las 14, y celebrar un plenario de gremios, también hoy, a las 10.

Cierre Total

El centro de la ciudad mostraba a hora temprana una imagen similar a la de un día feriado. El comercio no abrió sus puertas, permaneciendo bajas las cortinas metálicas de los escaparates, acatando la decisión del centro comercial e industrial, que aconsejó no cumplir actividades en horario matutino.

Desde las últimas horas de anteanoche se advirtió la reducción de transporte urbano de pasajeros, que no circuló en toda la jornada.

Los efectivos policiales de la provincia permanecieron acuartelados en su totalidad a partir de la medianoche del jueves, y el refuerzo de vigilancia solo se percibió en algunas reparticiones públicas. Al promediar la mañana de la víspera arribaron por ferrocarril refuerzos de la Policía Federal, que fueron alojados en dependencias militares.

El gobernador de la provincia, acompañado de custodia, realizó un breve recorrido por la zona céntrica, y en la jefatura de policía consideró con su titular las previsiones adoptadas para asegurar el mantenimiento del orden. Alrededor de las 10 retornó a su despacho en la casa de gobierno, donde mantuvo reiteradas conversaciones con el ministro del Interior, brigadier Arturo Armando Cordón Aguirre, a quien informó sobre las alternativas de la medida de fuerza dispuesta por la C.G.T.

Córdoba: Hora 10

La expectativa estaba centrada en lo que aconteciera respecto de la ocupación de establecimientos industriales, comerciales y de servicios públicos, que se prolongaría por espacio de cuatro horas a partir de las 10, conforme con lo resuelto por la C.G.T.

A partir de esa hora, unos de un centenar de establecimientos y reparticiones fueron ocupados por sus personales, en forma pacífica, imitándose en la mayoría de los casos a cerrar las puertas de acceso, y a colocar carteles alusivos a la medida de fuerza.

De los grandes complejos fabriles de Córdoba, fueron ocupados por sus operarios: Ika Renault, Grandes Motores Diesel y Fiat. En cambio, fueron abandonadas sus actividades, a las 10, las obreras de Fiat Concord, Materfer, Thompson Ramos, Transax y Perdriel.

Los sindicatos de empleados públicos efectivizaron las ocupaciones de los ministerios de Obras y Servicios Públicos, de Salud y de Agricultura y Ganadería; las direcciones generales de arquitectura, asuntos agrarios, hidráulica, vialidad, rentas, minería y parques y paseos, el departamento provincial del Trabajo y el Tribunal de cuentas y [illegible] Hacienda.

Afiliados de Luz y Fuerza, a su vez, concretaron las ocupaciones de prácticamente la totalidad de las dependencias administrativas y técnicas de la Empresa Provincial de Energía de Córdoba (EPEC), y la Unión Obrera Metalúrgica informó que los obreros habían acatado las instrucciones de la C.G.T. en 34 establecimientos. Afectó también la medida de fuerza a los establecimientos de aguas gaseosas Pritty, Coca Cola, Pepsi, Edissa y otros. Fueron ocupadas seis bodegas vitivinícolas y los tres molinos harineros de Córdoba, pero en el caso del Molino Centenario, la ocupación se limitó sólo a una hora.

Periodistas y gráficos mantuvieron la ocupación de los tres diarios locales: "Córdoba", "La Voz del Interior" y "Los Principios". En razón de la medida de fuerza no se editó el vespertino "Córdoba".

Con Variantes

El personal de telegrafistas, radiotelegrafistas y afines del Correo mantuvo durante las cuatro horas de trabajo a reglamento, y los postales fueron autorizados a retirarse a las 9. Y en Tribunales, el Superior Tribunal de Justicia dispuso para ayer día no laborable.

Los afiliados al SUPE cesaron en sus actividades a las 10, retirándose. En la Municipalidad, la ocupación se limitó a las dependencias de la Dirección de Higiene urbana.

Los transportes ferroviarios no fueron afectados por el movimiento, registrándose sólo la ocupación de la estación de coche-motores del Ferrocarril Belgrano. El transporte interprovincial se llevó a cabo en forma reducida, cancelándose diversos servicios, debido a la paralización.

Durante las ocupaciones, se efectuaron asambleas, en las que se procedió a la lectura de un documento elaborado por la comisión de lucha de la C.G.T., cuyo texto damos por separado.

Otros Detalles

Mientras el movimiento de fuerza [illegible] ocupación de la sede del Jockey Club, en Avenida Colón y General Paz, en las distintas dependencias de la Universidad Nacional de Córdoba prácticamente no se registraron medidas de fuerza como las organizadas por la C.G.T. Tan sólo hubo una breve ocupación del Hospital Nacional de Clínicas, sin incidentes.

En la Universidad Católica de Córdoba [illegible]

Acto en Ferreyra

De acuerdo con lo anunciado oportunamente, la Sitra y Sitram [illegible] para a trabajadores de plantas del complejo [illegible] se llevó a cabo [illegible] de los estados [illegible]

Circuló por entonces con insistencia la versión de la presunta detención del cura párroco del barrio suburbano de Ferreyra, pero luego se aclaró que solo había sido invitado a conversar con la policía.

Los trabajadores se encolumnaron, dirigiéndose hasta el paso a nivel próximo a la planta Materfer, en donde se realizó un acto público, hablaron varios oradores, y poco después se dirigieron hacia el barrio Nicolás Avellaneda, ubicado a [illegible] vera de la ruta 9, a unos 12 kilómetros del centro de la ciudad.

Ocupación del Barrio

Alrededor de mediodía operarios y estudiantes llevaron a cabo la ocupación del barrio Nicolás Avellaneda, procediéndose a erigir barricadas. Al mismo tiempo realizaron un nuevo acto público en la plaza del sector, y como palco, los oradores utilizaron la escuela Lisardo Novillo Saravia. Algunos grupos retiraron una zorra ferroviaria que se encontraba próxima a la estación Ferreyra y la quemaron.

Al registrarse varios focos de incendio, aproximadamente a las 13.30, acudieron efectivos de cuerpo de bomberos en una autobomba, pero fueron rechazados enérgicamente por los manifestantes. Se requirió entonces la cooperación de piquetes de la guardia de infantería de la policía de la provincia, los que fueron conducidos en carros de asalto y dotados de elementos para la represión de motines. La refriega, según testigos, se generalizó y se escucharon disparos de armas de fuego.

Un Muerto y Un Herido

Los disturbios cobraron entonces inesperada intensidad, en una jornada que, si bien tensa, se llevaba a cabo en forma pacífica hasta esos momentos.

Testimonios recogidos en el lugar de episodios de fuentes responsables, indicaron que un solo agente de los efectivos policiales, desenfundó el arma reglamentaria, disparando contra los manifestantes.

Una de las balas alcanzó a Adolfo Cepeda, de 18 años, domiciliado en Casa 4 del barrio Nicolás Avellaneda, quien falleció como consecuencia del disparo que lo alcanzó en la zona del pómulo. También resultó con heridas de bala en una pierna Angel R. Gómez, que quedó internado en la clínica Paracelso, en Ferreyra. Su estado no revista gravedad.

Abandono Pacífico

A las 14, los trabajadores que participaron en el movimiento de fuerza abandonaron los locales

(Continúa en la pág. SIGUIENTE)

FABRICA TOMADA. - Imágenes similares mostraban todos los establecimientos fabriles de Córdoba, minutos después de las 10 de ayer, que fue el momento en que se inició la medida de fuerza declarada por la C.G.T. Regional

Declaración de la Central Obrera

CORDOBA (De nuestra agencia). — Durante la ocupación de las fábricas por el personal, se dio a conocer un documento de la comisión de lucha de la C.G.T., en el que se alude a la situación de la Argentina "sometida a un progresivo empobrecimiento, como consecuencia de la división internacional impuesta" y a "una creciente dependencia política".

Dependencia

Su texto es el siguiente: "Mientras nosotros continuamos produciendo materia prima para la exportación con precios internacionales cada vez más bajos, por influencia de aquella dependencia, tenemos obligados a importar productos industrializados cada vez más caros, años tras años, que se incrementan [illegible] deudas con los países dominantes.

Pérdida

Por cada [illegible] que invierten los países imperialistas, afirma el comunicado, pagamos siete, a la par que perdemos una porción incalculable de nuestra soberanía".

Seguidamente enfatiza: "Nuestra lucha contra el sistema es de todos los argentinos, que siendo en no asalariados, sufren los efectos de su dependencia. Argentina, en la actualidad, soporta una de las crisis más intensas del sistema".

En inmediato [illegible] Ante el avance [illegible] de la clase trabajadora, nuestras Fuerzas Armadas, que en otras épocas se constituyeron en el respaldo de tantas de independencia y desarrollo, se han apropiado del gobierno, explotando la política económica impuesta por el imperialismo, en vez de ubicarse como aliadas de la liberación junto al pueblo".

Luego de destacar que "no hay para Argentina otra salida que una auténtica revolución que sirva para crear y distribuir la riqueza argentina en marcos de estricta justicia e [illegible] soberanía", añade: "Nosotros, los trabajadores, debemos apurar el proceso de muerte de este sistema y con nuestra acción actual, sus consecuentes deberes, en definitiva, apurar el tiempo el acelerado de la historia para que Argentina recupere [illegible] que la [illegible] y el [illegible] de San Martín [illegible]".

En la Provincia

[illegible] la ocupación a gestión del [illegible] [illegible] [illegible] [illegible] [illegible]

TOSCO. - Poco después de la ocupación de dependencias de EPEC, Agustín Tosco arengó a los trabajadores de Luz y Fuerza, quienes a la par de los demás gremios de Córdoba, cumplieron el paro activo de cuatro horas

Estallaron Cinco Bombas, sin Causar Daños Graves

CORDOBA (De nuestra agencia). — Cinco bombas detonaron en la madrugada provocando daños de poca consideración, y un sexto artefacto fue encontrado sin estallar.

Los atentados tuvieron lugar en la entrada del Molino Letizia, ubicado en Agustín Garzón 1035, causando daños en la puerta de acceso; en los depósitos de Hudson y Clevinil, en Rodríguez Peña 3500; en supermercados Tiburoncito, en Jujuy y Jerónimo Luis de Cabrera, y en dependencias de Nestlé, en San Luis 453 y en un comercio de Marcelo T. de Alvear y Montevideo.

En la firma Dunlop, de Rioja 645, se encontró una bomba que no alcanzó a detonar.

Un Plenario de Gremios Cordobeses Resolverá Hoy las Nuevas Medidas

(Viene de la página ANTERIOR)

que ocupaban y aquellos que no habían concluido el horario normal, se reintegraron a sus labores.

Insólita Ocupación

Entre los establecimientos ocupados por los empleados públicos provinciales, se incluyó en esta ocasión el Jardín Zoológico. En las entradas del Paseo se colocaron carteles referidos a la medida de fuerza y a los reclamos de los empleados públicos por mejores salarios.

Actividad Limitada

La fisonomía del centro de la ciudad, por la tarde era de limitada actividad. El transporte siguió sin circular, fracasando una exhortación a los permisionaros, efectuada por el intendente municipal para que restablecieran el servicio. El comercio reabrió sus puertas, pero en número reducido.

Entretanto, un anuncio oficial indica que las clases en las escuelas de la provincia se iniciarán el lunes 22 del corriente, en lugar del día 15.

Situación en Ferreyra

Al trascender la noticia de la muerte del joven Cepeda, se originó un clima de inquietud y viva reacción entre los obreros de Concord y Materfer. Los operarios de las plantas que habían ingresado a las tareas del tercer turno paralizaron sus actividades [illegible] de los 16, y [illegible] *(Diario Gráfico de Córdoba)* [illegible] a las 15.30.

Los disturbios recrudecieron a partir de las 16.30. Grupos de manifestantes procedieron entonces a quemar dos camiones: una cisterna y el otro que estaba abandonado desde días atrás por su conductor a causa de un desperfecto. Además, se provocó el incendio de un vagón ferroviario instalado en el ramal de la estación Ferreyra.

Rápidamente se desplazaron hasta el lugar próximo a la planta Fiat y a la localidad de Ferreyra, efectivos de las policías provincial y federal para tratar de restablecer el orden.

Y alrededor de las 18.30, fuerzas policiales conducidas por el jefe de policía, comenzaron a reprimir a los grupos de revoltosos que se encontraban en las inmediaciones de Fiat, en Ferreyra.

Actuaban 9 carros de asalto, un camión Neptuno y un camión de bomberos. Fueron lanzadas numerosas bombas de gases lacrimógenos, produciéndose corridas e incidentes.

Restablecen el Orden

Durante la actuación, anoche, de las fuerzas policiales para reprimir a los grupos de obreros revoltosos, se efectuaron numerosas detenciones. Simultáneamente con estos incidentes, núcleos de exaltados levantaron barricadas sobre la ruta 9, procediendo luego a incendiarlas.

La tarea de dispersar a los manifestantes y proveer a la reanudación del tránsito de la ruta 9 —que desde hacía varias horas se encontraba interrumpido— finalizó alrededor de las 20. No obstante, subsistían algunos grupos que promovían desórdenes en los alrededores, pero sin mayor importancia. Contingentes policiales continuaban recorriendo toda la zona de Ferreyra y sus alrededores para evitar la repetición de incidentes.

Cabe consignar, finalmente, que durante la represión cayó herido de bala el sargento de la policía de 22 el oficial de [illegible] Dominga Ra[illegible] ro. El proyectil le dio en la ingle izquierda, y su estado no revisto mayor gravedad.

Declaraciones de Luco

El secretario de Trabajo, doctor Juan Alejandro Luco, al retirarse del Ministerio del Interior, donde mantuvo conversaciones sobre los hechos de Córdoba con el brigadier Cordón Aguirre, manifestó que "el gobierno impondrá la autoridad permanente por medio de medidas que adoptará el Presidente, pero atendiendo también a los problemas reales del pueblo cordobés, los cuales trata de solucionar con sensibilidad social".

Luco señaló, al salir del despacho ministerial, que había intercambiado información con el brigadier Cordón Aguirre. Agregó que en esos momentos —21.20— la situación era tranquila y el panorama normal, aunque reconoció que existieron refriegas que dieron como resultado la muerte de un civil y heridas a dos personas, una de ellas un policía. Destacó que aún no se pueden indicar los responsables de los hechos.

Ante una pregunta sobre cómo se originaron los incidentes, el secretario de Trabajo dijo que las situaciones eran muy confusas y que todavía es difícil determinar cómo se produjeron.

Causas

[illegible] que [illegible] al extender los hechos de violencia se explican en la situación especial de esa provincia, la que ha sufrido un cambio brusco en su sociedad, que pasa de una etapa casi colonial a otra industrializada. "Ello ha provocado —expresó— una crisis en los últimos 25 años".

Los no Docentes

Los no docentes de la Universidad Nacional de Córdoba resolvieron a partir de la 9 hora de hoy levantar la huelga que venían manteniendo en reclamo del pago del escalafón, también dispusieron realizar una asamblea el próximo lunes para considerar la marcha del conflicto. La medida fue tomada luego de conversaciones con el rector, doctor Ghirardi.

En la Universidad

"La asistencia de jóvenes a los cursillos de ingreso a la universidad es óptima". Así contestó el rector de la casa de altos estudios, doctor Olsen Ghirardi, a requerimientos periodísticos, y al término de la reunión de la Mesa semanal del Consejo Superior.

Afirmó también que, no obstante el paro del personal no docente, que ha resultado negativo, la concurrencia de alumnos a los cursillos se desarrolla activamente. Como se sabe, la Universidad de Córdoba ha suspendido la obligatoriedad de los cursos de ingreso' tema que —según trascendió— se encuentra a estudio del ministerio de Educación de la Nación con motivo de un informe que elevó el doctor Olsen Ghirardi, fundamentando las razones que impulsaron a [illegible] medida.

Cuando se le preguntó si este conflicto podría generar su renuncia, el doctor Ghirardi respondió: "Ni siquiera he pensado en ello". Agregó finalmente que el lunes próximo asistirá a la reunión de rectores.

Suspende sus Ediciones un Diario de la Docta

CORDOBA (De nuestra agencia). — La empresa editora del vespertino local "Córdoba" dispuso —a partir de ayer— suspender su aparición por tiempo indeterminado.

Lo consigna un comunicado que suscribe el director fundador del diario, señor José W. Agusti, obedeciendo la medida a que un sector del personal intentó imprimir páginas con textos propios, sin la supervisión empresaria.

El comunicado, que firma el señor Agusti, dice textualmente:

"Ante la resolución de efectuar una "toma" simbólica del diario "Córdoba", y resultando que el personal, por intermedio de un comité de huelga, decidió hacerse cargo coercitivamente de sus dispositivos para componer e imprimir dos o más páginas con textos propios, para ser incluidas en la edición del día, lo que constituye no ya una "toma" simbólica —señala— sino un evidente avasallamiento y usurpación de los legítimos derechos y responsabilidades directivas del diario. La empresa, ante esta agraviante situación, se vio obligada a suspender la aparición de la edición del día de la fecha (por ayer) y clausurar el diario por tiempo indeterminado, sin perjuicio —concluye— de las medidas legales que le corresponda adoptar".

★ CLORINDA

Festival Nacional del Banano

CLORINDA (C). — En la céntrica avenida San Martín de esta ciudad se inició el Primer Festival Nacional del Banano.

La fiesta cuenta con el apoyo del gobierno formoseño y de otras provincias, Buenos Aires, Salta, Chaco, Mendoza, La Rioja, Tucumán, San Juan, Corrientes y Santiago del Estero, así como de la vecina República del Paraguay, que también se hizo presente con una nutrida delegación artística.

El acto inaugural —muy concurrido— fue presidido por el gobernador de la provincia, coronel Guillermo Sosa Laprida, a quien acompañaban ministros del Poder Ejecutivo. En la oportunidad, el intendente municipal de Clorinda señor Luis Alberto Loza dio la bienvenida a las altas autoridades presentes.

En la velada actuaron, entre otros, el conjunto Voces del Arenal de las Lomitas, Formosa; Los Changos de Chilecito, conjunto riojano; Los Duendes del Bombo, de Buenos Aires; el [illegible] animación estuvo a cargo del Indio Apachaca.

Puede afirmarse sin temor a equívocos y a exageraciones, que este puntapié inicial ofrecido por un grupo de entusiastas jóvenes clorindenses, con el apoyo del gobierno, fuerzas vivas, productores bananeros y pueblo, fija el hito de una celebración que se va a continuar año tras año y cada vez con mayor entusiasmo.

Banco

Fuerzas vivas de Clorinda solicitaron el apoyo provincial para la creación de un banco.

Por espacio de poco más de dos horas realizóse una reunión en el Círculo Social, presidida por el gobernador, coronel Guillermo Sosa Laprida, a quien acompañaban el ministro de Economía, señor Kozameh, y otras altas autoridades provinciales.

A ella asistieron miembros de la Cámara de Industria y Comercio local y numerosos representantes de las diversas actividades que se desarrollan en la zona.

★ ENTRE RIOS

Administración Pública y Poder Judicial: Aumentos

PARANA (De nuestra agencia). — Una información oficial da cuenta de que han sido establecidos los aumentos en las remuneraciones del personal de la Administración Pública (central y municipal) y del Poder Judicial. Los mínimos establecidos al ingreso son para el soltero y para el agente con familia tipo administrativo (provincial y municipal): $ 26.000 y $ 35.790 respectivamente; obrero y maestranza: $ 24.000 y 35.700; servicios: $ 24.000 y $ 33.700; Policía (agentes): $ 33.000 (incluidas bonificaciones por actividad riesgosa y prolongación de jornada) $ 42.700 y Justicia (auxiliar) $ 30.000 y 39.700.

En el caso de los docentes, tal como adelantó **Clarín** los haberes han sido elevados a 30.100 pesos para el maestro soltero, a lo que debe agregarse $ 2.000 por asistencia perfecta. Todos los incrementos enumerados se liquidarán con retroactividad al 1º de enero del corriente año.

Apoyo a la Pequeña y Mediana Industria

El P.E. de Entre Ríos ha sido informado, por el presidente del Banco Central de la República, que —de conformidad con la política económica enunciada por el gobierno nacional— dicha institución autorizó al Banco de Entre Ríos un redescuento rotativo por 9.100.000 pesos Ley 18.188 por el término de 5 años, para prestar apoyo a la pequeña y mediana empresa. De este modo se procura estimular la actividad económica provincial, respaldar al capital nacional y combatir la usura en todas sus formas.

Con tal motivo, ayer tuvo lugar una reunión, que fue presidida por el gobernador, brigadier Ricardo Favre, y de la que participaron el ministro de Economía, coronel (R) Elvio G. Quiroga, otros funcionarios y directivos del Banco de Entre Ríos.

En la oportunidad se consideró la aplicación crediticia de estos recursos especiales.

Aniversario del General Ramírez

PARANA, 12 (De nuestra agencia). — Con motivo de celebrarse mañana el 185º aniversario del natalicio del general Francisco Ramírez y recordarse a los gobernadores fallecidos, se ha dispuesto la realización de diversos actos.

★ GOLFO SAN JORGE

Reimundes: Las Exploraciones Han Resultado Satisfactorias

COMODORO RIVADAVIA (C). — "Las exploraciones en el golfo San Jorge, que realiza Y.P.F. y algunas empresas extranjeras adjudicatarias de la licitación, han dado hasta ahora resultados satisfactorios", afirmó con énfasis el administrador de Yacimientos Petrolíferos Fiscales, coronel Manuel Reimúndes, durante su breve visita a la zona de Comodoro Rivadavia, a la que arribó en el avión de la empresa, acompañado por altos funcionarios.

Las categóricas manifestaciones del coronel Raimundes se producen en momentos en que trascendió en esta zona la información del retiro de las empresas extranjeras que están realizando perforaciones en el golfo, como lo anticipara **Clarín** en su edición del jueves último.

"Nosotros queremos y ya lo hemos dicho en muchas oportunidades —agregó el administrador de YPF— que Comodoro Rivadavia ascienda cada vez más como fuente de perfeccionamiento en una forma seria, no irregular y desordenada, porque con una ascensión rápida en corto tiempo y luego nos vamos a hundir en cualquier precipicio".

Internado acerca de la fecha aproximada en que se organizaría la producción petrolífera en la zona del golfo, es decir en la plataforma submarina, el coronel Raimundes expresó: "No puedo adelantarme a que Comodoro Rivadavia pueda estar tranquila porque no solamente hemos [illegible] es propósito del gobierno mejorar en lo posible sus condiciones económicas y sociales, sino también promover la explotación de la riqueza que guarda en su seno, y que vamos a explotar. El país [illegible] en [illegible] y además [illegible] seriedad".

[illegible] que YPF dispone en inversión en exploración [illegible] millones de dólares [illegible] hasta ahora desconocida [illegible] que Y.P.F. va a sorprender al mundo [illegible] integral.

"YPF —recalcó— está capacitada cabalmente para ser líder de la transformación nacional en todos los ámbitos y lo va hacer con la urgencia y pasión que esta actividad requiere".

Respecto de la información sobre los resultados logrados en las exploraciones realizadas en la zona del golfo San Jorge, el coronel Reimundes afirmó que YPF dispone de todos los informes hasta este momento. Las técnicas de la exploración son cada día más avanzadas, por lo que la determinación de las zonas donde existe petróleo resulta ahora menos difícil.

Salta: Cumplióse en Forma Total el Paro de los Empleados Provinciales

SALTA (De nuestra agencia). — De un ciento por ciento —según la Asociación de Obreros y Empleados de la Administración Pública y de la Asociación Argentina de Trabajadores de Sanidad filial Salta— fue el ausentismo durante la jornada de huelga declarada por ambas entidades.

Escalada

El paro comenzó a la hora 0 de ayer y terminó a las 24 como parte de la escalada de huelga que dichos gremios se proponen realizar en procura de mejores salarios y disconformes con los dispuestos por el gobierno.

Tanto la ATSA como la AEOAP exigen un básico mensual de 40.000 pesos viejos. Mientras que el gobierno ofrece 24.000 a los primeros y se mantuvo en silencio respecto de los sanitarios.

Los gremialistas solicitaron la mediación del presidente de la República, [illegible] Comandante en Jefe del Ejército y de los ministros del Interior y de Economía.

No [illegible] alguna de [illegible] autoridades de los sindicatos [illegible] a sus afiliados permanecieran en sus domicilios.

Por su parte, el gobierno hizo conocer por medio de una solicitada en los diarios locales que el aumento incluido en el nuevo presupuesto alcanza a un porcentaje que va del 22 al 50 o/o, encontrándose capacitado económicamente para mejorar [illegible] gastos, y también adelantar a [illegible] el descuento del día de

Universidad Marplatense: Nuevo Rector

LA PLATA (De nuestra agencia). — Por decreto del P.E. ha sido aceptada la renuncia que oportunamente presentara el rector de la Universidad Provincial de Mar del Plata, profesor Luis Bernardo Cos Cordoso, a quien se le agradecen los importantes servicios prestados.

Por otra resolución, se designó circular de la casa de altos estudios al profesor Carlos Daniel Panitz, quien cesará en sus funciones como delegado interventor interino de la Facultad de Ingeniería.

atrás →

MAÑANA PARO GENERAL

Deliberó el Plenario Cegetista

Al emitir un despacho la Comisión de Organización y Lucha en el sentido de adoptar medidas de fuerza, el plenario de gremios confederados lo aprobó por aclamación. — Mañana, desde las 10 hasta las 24, paro activo con abandono de tareas, asambleas en puertas de establecimientos, movilización y concentración en Plaza Vélez Sársfield. —El cónclave volverá a reunirse al día siguiente para fijar la fecha de otro paro, en el curso de la misma semana.

Todo lo acaecido en la jornada del viernes último, con el penoso saldo registrado, había caldeado los ánimos de la masa obrera, castigada por el tradicional flagelo de la represión desmedida, indiscriminada, absurda e inútil por su rigor de gases, palos y el alucinante ruido de las armas de fuego con sus lastimosas consecuencias. En nuestra edición de la víspera informamos ampliamente sobre los sucesos registrados en la zona de Ferreyra. Pero un detalle es harto sugestivo: salvo un escueto parte dando cuenta de la identidad de 15 detenidos, nada —absolutamente nada— se ha informado desde las esferas oficiales. Un silencio por demás significativo de que las cosas no andan como debieran. Porque es obligación ineludible del gobierno —la policía en este caso— dar cuenta de hechos que asumieron tamaña gravedad. En estos momentos son las 22.15 del sábado, a más de 33 horas de la muerte de un joven en un disturbio callejero, a raíz de la represión armada. Y nada. Como buscando la complicidad de la indiferencia para rendir culto a Pilatos, la Jefatura de policía no habla. Todo esto ha influido, lógicamente, en el ánimo de los trabajadores que luchan por lograr postergadas conquistas.

LA COMISION DE LUCHA

Para las 10 de ayer estaba convocado el plenario de gremios confederados, para evaluar el paro cumplido el viernes, y adoptar resoluciones acerca de lo que propondría la Comisión de Organización y Lucha, organismo que se reuniría previamente. La cuestión fue que la expectativa por el cónclave movilizó a elevada cantidad de gremialistas. El local cegetista bullía de entusiasmo, mientras los habituales corrillos eran centro de comentarios. Grupos de estudiantes barajaban posibilidades en cuanto a los puntos que se considerarían. La comisión aludida inició su reunión a las 11 y poco más de una hora después, produjo despacho. Ya estaba constituido el plenario con la presencia de aproximadamente 35 organizaciones. La mesa directiva estaba ocupada por el metalúrgico Alfredo Martini, el lucifuercista Agustín Tosco, Atilio López de la Unión Tranviarios Automotor; el molinero Rodolfo Cortez y el telefónico Oscar Settembrino.

Homenaje y debate

Como primera medida, la mesa directiva invitó a rendir homenaje a la memoria del joven Adolfo Cepeda, caído durante los sucesos del viernes. El minuto de silencio ofrendado, marcó momentos de honda emotividad. Más adelante, fueron debatidos diversos temas, fijando muchos gremios su posición, todos coincidentes en cuanto a combatividad. Por otra parte, también todos acordaron en repudiar "la salvaje represión policial". El representante del SITRAC propuso activar el plan de lucha, a lo que adhirieron el Sindicato de Empleados Públicos, Obras Sanitarias y otros. Fue entonces que Agustín Tosco quedó como vocero de la Comisión de Organización y Lucha. Dio lectura entonces a lo estructurado y posteriormente se desarrolló el debate en torno al asunto. Pocos fueron los detalles que debieron ser pulidos, aparte de agregar una seria denuncia sobre la triste actuación de un ex pugilista, otrora campeón sudamericano de los livianos: Jaime Giné, "convertido ahora —así se dijo— en verdugo y torturador al servicio de la policía, donde figura como empleado".

Redactado el proyecto de resolución y leído que fue, se lo aprobó por aclamación. Este es su texto completo:

1º) Declarar que la clase trabajadora y los demás sectores populares de Córdoba cumplieron, el viernes 12 del corriente, una jornada combatiente en función de la defensa de sus derechos, en solidaridad con los gremios en conflicto y por las reivindicaciones consignadas en el anterior Plenario de Gremios Confederados.

2º) Repudiar la salvaje represión desatada contra los trabajadores afiliados al SITRAC y SITRAM, y contra el vecindario de los barrios Nicolás Avellaneda, Ituzaingó y Ferreyra.

3º) Repudiar el alevoso asesinato perpetrado por el aparato de represión contra el joven trabajador Adolfo Cepeda y los ataques indiscriminados con armas de fuego de la policía contra las manifestaciones obreras y populares.

4º) Rendir en nombre de la clase trabajadora y del pueblo de Córdoba, un profundo y emocionado homenaje a Adolfo Cepeda, mártir que se suma a la larga nómina de luchadores caídos en el decisivo enfrentamiento a la dictadura y al sistema de opresión que agobia al país.

Convocar al pueblo de Córdoba a concurrir al velatorio del compañero Adolfo Cepeda en Casa Nº 4 de barrio Nicolás Avellaneda (frente a la escuela) y luego acompañar sus restos mortales. Exhortar a todas las organizaciones sindicales y populares, a enviar ofrendas florales al domicilio consignado precedentemente. Reclamar el aporte solidario de todas las organizaciones del pueblo para la humilde familia del trabajador caído. Denunciar la intención de secuestro del cadáver del compañero Adolfo Cepeda por parte del régimen imperante, para trabar toda exteriorización de solidaridad.

5º) Repudiar la actitud y cierre del diario Córdoba y las amenazas de cesantías formuladas contra trabajadores y dirigentes del gremio de Prensa, por su firme posición en cumplimiento de la resolución de ocupación dispuesta por el Plenario de Gremios Confederados.

6º) En función de la agravación de la situación existente en Córdoba, repudiar una vez más al nuevo delegado de la dictadura, Dr. José Camilo Uriburu y a todos los usurpadores del poder en Argentina.

7º) Denunciar públicamente que una pretendida figura popular, como lo fue el deportista Jaime Giné, participó como policía represor contra las manifestaciones obreras y populares en el barrio donde cayó el compañero Adolfo Cepeda.

8º) Ratificar la solidaridad de toda la clase trabajadora con los gremios en conflicto: Empleados Públicos, Empleados del Poder Judicial, Personal no docente de la Universidad, SMATA, SITRAC, SITRAM y por el levantamiento de la intervención a Luz y Fuerza de Córdoba. Ratificar las reivindicaciones generales del movimiento obrero.

Aumento de salarios que compense la tremenda carestía de la vida. Solución a los problemas de jubilados y pensionados. Levantamiento del Estado de Sitio. Derogación de la Ley de pena de muerte y de toda la legislación represiva contra los derechos populares. Derogación de la Ley de Alquileres y anulación de los desalojos urbanos y rurales. Supresión de los denominados exámenes de ingreso y política universitaria al servicio del pueblo y no de la reacción y de los monopolios internacionales. Libertad a todos los presos gremiales, estudiantiles y políticos. Además ratificar las demás reivindicaciones oportunamente aprobadas por el Plenario de Gremios Confederados.

9º) Dirigir un telegrama a la CGT Central condenando la pasividad cómplice ante los problemas del movimiento obrero y del Pueblo y exigir la inmediata declaración de un paro activo de alcance nacional en solidaridad con todos los gremios que luchan en todo el país y particularmente en Córdoba.

10º) Designar una Comisión Especial del Plenario de Gremios Confederados para que concurra a todas las Delegaciones Regionales y Sindicatos más combativos del país, convocándolos a la unidad en la lucha en forma urgente y decidida.

11º) Por todo lo expuesto precedentemente se resuelve declarar dos paros activos de 14 horas, con Asambleas en puerta de establecimientos, movilizaciones y concentracion a las 11 horas en Plaza Vélez Sársfield, de acuerdo al siguiente detalle:

a) Paro general activo a partir de las 10 hs., y hasta las 24 hs. el día lunes 15 del cte

b) Realización de asambleas, Cuerpos de Delegados, Comisiones Internas y demás cuerpos orgánicos, durante el día martes 16 del corriente para el mandato al Plenario de Gremios Confederados.

c) Convocar al Plenario de Gremios Confederados para el día martes 16 del cte. a las 21 para fijar la fecha del otro paro activo y demás resoluciones, que se ejecutarán en el curso de la misma semana.

d) Cada Organización Sindical ajustará las características del paro, adoptando todas las medidas necesarias para dar la mayor efectividad en los sectores industriales, comerciales y de servicios públicos, a la resolución del Plenario de Gremios Confederados.

12º) Convocar a la unidad en la lucha a todos los sectores populares: trabajadores estudiantes, profesionales, sacerdotes de la Iglesia de los Pobres, fuerzas políticas y demás instituciones, hombres y mujeres, enfrentados a la política de la dictadura y del sistema, para terminar con la explotación del hombre por el hombre.

FUE PRACTICAMENTE TOTAL EL PARO DE LA VISPERA

Se cumplió hasta las 14 horas de la víspera el paro programado por la CGT Regional Córdoba. La medida tenía carácter de prolongación de la adoptada el viernes, la cual —como es de público conocimiento— resultó empañada por los luctuosos sucesos de Barrio Nicolás Avellaneda.

El mismo día en que se registraron los graves incidentes, el Secretariado de la CGT y el Comando de Lucha de la Central Obrera, realizaron una reunión de emergencia decretando la reiniciación de las medidas a partir de las 18 horas y la convocatoria al plenario de gremios confederados para el sábado a la mañana, a los efectos de adoptar otras disposiciones.

ADHESION TOTAL

[illegible]

La gravedad de los hechos ocurridos en Ferreyra, causantes de una indignación generalizada, como asimismo, la carencia de transporte cuyas unidades no salieron a efectuar sus recorridos habituales por efectos de la adhesión de la UTA, contribuyeron a provocar ausentismos casi absolutos en los establecimientos fabriles y en el comercio de la ciudad. Solo unos pocos locales céntricos fueron abiertos por sus dueños. Salvo el funcionamiento de algunas reparticiones oficiales, no se registraron más actividades en nuestra ciudad que, de esta forma, cerró la semana con otra jornada de lucha.

Ahora tras la pausa dominical las fuerzas [illegible] se aprestan a efectivizar mañana una nueva movilización consistente en el paro activo de 14 horas, con concentración en la zona de la ex Plaza Vélez Sársfield, otro penoso capítulo, pues que se [illegible] en la convulsiva actualidad

EMPRESARIOS DE CORDOBA: "YA ES HORA DE ACERTAR"

Un [illegible] comunicado ha producido en la víspera la Federación de Entidades Empresarias de Córdoba, aludiendo al nuevo cambio de gobierno operado recientemente en esta provincia. La entidad analiza asimismo la situación económica y social de [illegible] y el estado espiritual de su población frente a las inconsultas decisiones de [illegible] central.

[illegible]

La Federación Empresaria concluía su [illegible] en los siguientes términos:

Cuando las [illegible] vitales de la provincia [illegible] su actitud de [illegible] una administración [illegible] de imaginación y [illegible], ajena a los auténticos [illegible] de Córdoba, el Gobierno Central nos sorprende [illegible] octavo recambio de [illegible], incurriendo, [illegible], en el error de [illegible] delegación de autoridad, en hombres carentes de [illegible], de representatividad y de significación social, [illegible] medio al que han sido [illegible] a gobernar.

La Federación de Entidades Empresarias de la Provincia de Córdoba, mantuvo [illegible] clara y firme actitud [illegible] a la administración [illegible], reclamando soluciones [illegible] postergables para las [illegible] actividades del [illegible] económico de la provincia. Con esa misma responsabilidad se siente obligada a expresar su pensamiento [illegible] a la reedición de procedimientos que dejan marginados a los cordobeses del elemental derecho de contar con gobernantes consustanciados con la provincia.

Un sentimiento [illegible] invade a Córdoba al comprobar que no se adoptan medidas desde el Gobierno Central destinadas a proyectar y consolidar su economía, sus organizaciones sociales, sus centros educacionales y su alto espíritu político. No extrañe, entonces, nuestra rebeldía y la firme determinación de defender lo que tanto sacrificio ha costado a todo el pueblo de esta provincia. Córdoba, legítimamente orgullosa de su pasado histórico, lejano y reciente; de su cultura y de su magnífico progreso industrial, no puede aceptar paciente el desgobierno de quienes una equívoca política centralista, favorecedora de la concentración política y económica que vive el país y que va sumiendo en el más lamentable vasallaje a todo el interior argentino.

Las entidades gremiales empresarias, reunidas en esta Federación, se saben auténticamente representativas y conocen sus derechos incuestionables de peticiones ante los poderes públicos, aún a los más altos niveles de la administración nacional o provincial, sin que deba mediar para ello la concesión graciable o el favor condescendiente del gobernante de turno que quiera otorgarnos el honor de escuchar nuestras demandas.

Somos responsables de nuestras actitudes y estamos en la defensa de intereses generales que hacen al progreso de la provincia y el bienestar de toda su comunidad. No nos empequeñecemos con prevendas personales y de alta nuestra autoridad para ser escuchados.

Tampoco nos mueven banderías y ajenos a las luchas políticas, tan sólo exigimos para nuestra provincia el acierto en la designación de sus autoridades y la necesaria continuidad que haga posible la realización de una obra de gobierno.

Para ello y hasta tanto se devuelto a la provincia su derecho de autodeterminación, consideramos indispensable la consulta a los sectores representativos sobre los hombres de real predicamento y méritos suficientes para la gestión gubernativa.

Córdoba necesita recuperar su actividad creadora, recuperar su estancamiento, aliviar su tensión social, consolidar sus fuentes productoras y lograr las mejores condiciones de bienestar para su pueblo laborioso y aspirante. No se puede perder más tiempo en ensayos fallidos; ya es hora de acertar.

EDUCACIONALES

Cursos para adultos

En el Centro Educativo para Adultos, dependiente de la Dirección Nacional de Educación del Adulto, Delegación Córdoba, informó que se halla abierta la inscripción para iniciar o completar los estudios primarios.

Mayores informes al respecto, podrán obtenerse en Curro 271, en el horario de 17 a 19.

Inscriben en el Instituto "Deán Funes"

Se encuentra abierta la inscripción en el Instituto de Enseñanza Privada "Deán Funes", comercial mixto. El instituto funcionará en el local del colegio Fray Justo Santa María de Oro, ubicado en Caliao 600, dentro del horario de 18,30 a 22,30. Las clases se iniciarán mañana lunes a las 18,30 y para mayores informes, las personas interesadas deben dirigirse al local del establecimiento o a Corrientes 575, de 18 a 20.

Escuela Maternal Nº 225

La Dirección de la Escuela Maternal Nº 225, dependiente de la Dirección General de Escuelas Municipales, ha informado que se encuentra abierta la inscripción para niños de 3 a 5 años. Los interesados deben dirigirse en el horario de 14 a 17, al local del citado establecimiento, Cerrito y Los Andes, barrio San Martín (Cervecería Río Segundo, ex Parquesite).

Instituto del Profesorado "Del Sagrado Corazón"

La rectoría del Instituto Superior del Profesorado "Nuestra Señora del Sagrado Corazón" ha comunicado que se halla abierta la inscripción para los profesorados de Historia, Geografía e Inglés, e informándose además que el examen de ingreso para el idioma se realizará el 24 del cte. a las 17. Para mayor información se podrá concurrir a la secretaría del Instituto Av. Rosario 356, barrio Crisol de 10 a 12 y de 17 a 19.

Escuela Técnica Nº 2 "Ing. Casaffousth" Abonan haberes

La tesorería de la Escuela Nacional de Educación Técnica Nº 2 "Ing. Carlos A. Casaffousth" ubicada en calle Deán Funes 1511, teléf. 86584 ha comunicado que se abonarán los haberes correspondientes al mes de febrero en el horario de 8 a 12, 14 a 18 y 19 a 22, hasta el próximo martes. En razón de constituirse este plazo en forma improrrogable, han hecho presente que vencida esa fecha, los sueldos serán devueltos por "ausencia al cobro".

Instituto Goethe

El Instituto Goethe Córdoba ha informado a los interesados que se encuentra abierta la inscripción para los cursos del presente año que darán comienzo mañana lunes. El plan de estudios del idioma alemán que lleva a cabo el Instituto consta de cuatro años de ciclo básico y dos años de ciclo superior.

Al finalizar cada ciclo se toma un examen preparado por el Instituto Goethe de Munich, que reconoce certificados otorgados por las filiales en todo el mundo. Además de los cursos de idioma, el establecimiento dicta cursos especiales de cultura, del idioma alemán médico y cursos acelerados en general.

Informes e inscripción se receptan en la secretaría del Instituto, Bv. Chacabuco 479 en horario de 9 a 12 y de 18 a 21, y en el teléf. 25727.

Cultura Británica Resultados de Exámenes

La Asociación de Cultura Británica ha comunicado que se han recibido los resultados de los exámenes de la Universidad de Cambridge que se tomaran en dicha Asociación en diciembre de 1970.

Los alumnos que hubieran sido aplazados en ese exámen podrán volver a presentarse en el mes de junio.

Los interesados deberán pasar para ello por el establecimiento de bulevar San Juan 137, de 9 a 12 y de 16 a 19.30 para inscribirse.

Escuela Técnica "Esteban Echeverría"

La dirección de este establecimiento ha comunicado que de lunes a viernes en el horario de 8 a 12 se halla abierta la inscripción para las distintas especialidades que se dictan en el establecimiento. El detalle es el siguiente: turno mañana, ciclo [illegible] complementado con [illegible] de materias estéticas con [illegible] en Manualidades

SOBRE ALCOHOLISMO, SE DICTARA UN CURSO EN SALUD PUBLICA MUNICIPAL

Ha programado un Curso de entrenamiento sobre el alcoholismo, dependiente de la Secretaría de Salud Pública comunal. Las clases se iniciarán en los Servicios de Psiquiatría Clínica, Psicología, Servicio Social y Laboratorio, 14.30 a 16.30; [illegible] en los Servicios de Psi[illegible]

LA ECONOMIA DE LA SEMANA

El País Debe Manejar con Independencia el Proceso de la Industria Automotriz

Desde el mismo momento en que el país se decidió a construir su propia producción automotriz comenzó un amplio debate que aún hoy prosigue. El principal aspecto del mismo radica en que las disposiciones establecidas en 1959 posibilitaron la radicación de numerosas plantas terminales que conspiraron contra los criterios de economicidad y eficiencia. Se argumenta que la presencia de diez fábricas productoras de unidades —algunas quedaron en el camino— se considera excesiva frente a un mercado que está limitado por una población de 24 millones de habitantes. A partir de allí surgen una gama de proposiciones que van desde quienes sostienen que debe liberarse lisa y llanamente las importaciones de automóviles hasta los que se muestran partidarios de realizar tareas de complementación a nivel de la región latinoamericana.

Para actualizar el análisis del tema es preciso saber en qué punto se encuentra en estos momentos la industria automotriz. Resulta imposible negar su importancia. Las estadísticas registran que una de cada siete personas activas está de alguna manera vinculada a esta industria, ya sea en la fabricación, comercialización, reparación, venta de repuestos, etcétera. **Las fábricas terminales ocupan más de cuarenta mil operarios y la producción anual de automotores ha alcanzado un nivel superior a las doscientas mil unidades. Se calcula que el fisco recibe más de 120 mil millones de pesos moneda nacional en concepto de los distintos gravámenes existentes.** Todos estos datos revelan la trascendencia de una industria que a pesar de ser específicamente de transformación tiene un carácter especial desde el punto de vista dinámico y multiplicador.

En este estado de situación se inserta la discusión sobre el nuevo régimen para el sector automotriz elaborado en la secretaría de Industria y Comercio Interior. Las líneas generales del mismo ya fueron esbozadas en esta columna; se orienta a establecer cierto tipo de limitaciones en cuanto a la proliferación de modelos y trata de estimular las fusiones de plantas terminales.

Un aspecto saliente del régimen que se halla en vías de aprobación es el de las listas positivas. Aquí se pretende incorporar una modificación sustancial en cuanto al porcentaje de partes que aún no ha sido cubierto por la industria nacional. **Las normas a dictarse acrecentarían las perspectivas de participación de la industria nacional de autopiezas, siendo más rigurosos los controles para la importación.** Este sistema se ha titulado de "listas positivas", puesto que las mismas contendrían las nóminas de autopiezas que podrían importarse por el hecho de tratarse de elementos que el país no produce.

Hasta ahora, el régimen de despiece por costo y flete, como el de despiece por peso y valor de aforo, dejaba librado a la libre elección de las empresas terminales qué partes se importaban y qué partes proveía la industria nacional. El proyecto de la Secretaría de Industria determina cuáles serán las piezas componentes que podrán importarse con menor recargo, desalentando con mayores recargos las importaciones que se aparten de esas limitaciones cualitativas.

Sin tener aún conocimiento detallado del articulado del nuevo régimen y necesariamente de lo que pueda surgir de la respectiva reglamentación, no cabe duda que la faz normativa en relación con el sistema de "listas positivas" significa un importante paso adelante que viene a estimular un sector que, como el de autopiezas, ha cobrado un relevante nivel tecnológico que complementa eficazmente a las plantas terminales. [illegible] el problema no es simple [illegible] un enfoque global [illegible] el peligro de la desintegración [illegible] de la industria automotriz [illegible] aparece planteado en el marco de la complementación con países limítrofes, donde se crea el conflicto, por cuanto la importación de autopiezas de esos países no se computa dentro de los porcentuales de importación permitidos por el régimen.

El nuevo sistema debe tener especialmente en cuenta esta situación. Las plantas terminales localizadas en el país responden generalmente a sus matrices y, en función de los esquemas trazados por las grandes corporaciones internacionales, son partidarias acérrimas de la estrategia de complementación y de las economías de escala. **Es decir, que el sistema de listas positivas debe tener fundamentalmente en cuenta esta situación para evitar que concesiones hechas en los mecanismos comerciales de la región, abran el camino a la agresión de la industria de autopiezas argentinas, obteniendo de esa manera resultados diametralmente opuestos a los que impulsan la creación de las "listas positivas".**

El mantenimiento de pautas que de alguna manera posibiliten la importación de piezas que el país produce o puede comenzar a producir rápidamente constituye un doble perjuicio al interés nacional. Por un lado debe contabilizarse su significación en la balanza comercial. Basta con señalar que la erogación de divisas por importación de autopiezas orilla los cien millones de dólares, cifra que equivale a las importaciones de combustibles, ascendiendo a un 7 o|o del total de las importaciones. Por el otro, cualquiera sea la importancia cuantitativa de sus inicios, los acuerdos de complementación en la región en materia automotriz son una cuña que lleva implícito destruir una industria integrada verticalmente en el país a un costo social que lo han pagado con su trabajo, todos los argentinos.

PAIS	Habitantes por automotor
1 Estados Unidos	2,0
2 Nueva Zelandia	2,8
3 Canadá	2,8
4 Australia	2,8
5 Suecia	3,6
6 Francia	3,8
7 Inglaterra	4,3
8 Suiza	4,4
9 Alemania Occidental	4,6
10 Bélgica	4,6
11 Holanda	5,3
12 Italia	6,0
13 Austria	6,3
14 Japón	8,1
15 Sudáfrica	10,8
16 Argentina	12,0
17 Uruguay	13,4
18 Venezuela	14,8

Por último, está el argumento de que el mercado argentino resulta insuficiente para tener una industria automotriz verticalmente integrada y que, de acuerdo a la concepción de la economía de escala, es preciso planificar el desenvolvimiento de esta industria sobre la base de los 200 millones de habitantes que contiene América latina. Esta falacia se destruye con el simple registro de las estadísticas comparativas de automotores por habitantes. La Argentina ocupa el 16° lugar con un automóvil por cada 16 habitantes. Hay, por consiguiente, una enorme brecha a cubrir que requiere un mercado con alto poder adquisitivo, objetivo éste que ahora halla serias dificultades de concreción como consecuencia del receso de la actividad económica.

La Argentina tiene un mercado potencial suficientemente amplio como para seguir desenvolviendo a todos los niveles del sector automotriz en su propio territorio. Es más, el paso posterior de la complementación debe encontrar a nuestro país con una industria altamente desarrollada e integrada para que la mesa de las negociaciones, en lugar de ser presidida por el designio de las corporaciones internacionales, tenga como principal objetivo defender el interés nacional.

Colbert

Cumplióse la Medida de Fuerza ★ Faltó Transporte ★ Sepelio del Joven Cepeda

Córdoba: La Central Obrera Aprobó un Nuevo Paro Activo de 14 Horas a Partir de las 10 de Mañana

CORDOBA (De nuestra agencia). — La Regional Córdoba, de la C.G.T., dispuso un nuevo paro de actividades para mañana, lunes, el que se prolongará por espacio de 14 horas, a partir de las 10. En lo que atañe al cese de tareas iniciado el viernes, concluyó ayer, a las 14, con acatamiento parcial y dentro de un marco de absoluta normalidad. Por otra parte, transcurrió en calma, bajo un cielo plomizo y rumores, en algunos casos alarmantes —que se desvanecieron después—, la prolongación del paro resuelto anteanoche, debido a los episodios de Ferreyra.

El Comercio

El panorama de la ciudad en la mañana del sábado distó notablemente del habitual. El comercio abrió parcialmente sus puertas, y gravitó en la ausencia de público la carencia de transporte urbano de pasajeros, que recién reanudó sus recorridos pasadas las 14.

El movimiento de fuerza, como se descontaba, careció de intensidad, dado que el sábado no es laborable en numerosos establecimientos industriales, inclusive en las grandes fábricas automotrices, administración pública nacional, provincial y municipal y bancos. Los vendedores de diarios cesaron en sus tareas a las 10, limitándose a vender hasta las 14 únicamente los diarios locales.

No se advirtieron medidas especiales de seguridad, excepto en torno de la jefatura de policía, donde hubo refuerzo de guardias.

Alrededor del mediodía, se reunió el plenario de gremios de la C.G.T. que aprobó la realización de un nuevo paro de actividades por 14 horas a partir de las 10 de mañana y la realización de un acto en la plaza Vélez Sársfield, una hora después. Además, designó una comisión [illegible] sus provincias en demanda de solidaridad con los problemas de Córdoba y se reclamará a la C.G.T. nacional la realización de un paro nacional.

Situación en Ferreyra

La atención de la población se orientó hacia posibles disturbios en la zona de Ferreyra, en el suburbio sudeste de la ciudad, que fue escenario de los episodios de la antevíspera en que perdió la vida el joven Adolfo Cepeda y se registraron otros dos heridos.

Efectivos policiales permanecieron a lo largo de toda la noche a la vera de la Ruta Nacional número 9, vigilando el terraplén ferroviario adyacente a la carretera, en previsión de nuevos intentos de interrumpir el tránsito automotor por esa vía de comunicación o que se atentará contra los convoyes.

Se recalcó que no penetraron en el barrio Nicolás Avellaneda —que estuvo oscurecido— con el fin de evitar reacciones del vecindario.

En horas de la madrugada circularon insistentes versiones sobre focos de incendios y se comprobó que durmientes ferroviarios de quebracho que estaban apilados en la playa de maniobras de la estación Ferreyra quedaron destruidos, pese a la acción de los bomberos. Se estima que las llamas se avivaron como consecuencia del fuerte viento que comenzó a soplar.

La Víctima

En la casa número 5 del barrio Nicolás Avellaneda se efectuó el velatorio de los restos de Adolfo Cepeda, de 18 años, que falleció anteayer. Era el único sostén de madre viuda, en razón de tener un hermano impedido. Los familiares rechazaron el ofrecimiento de la C.G.T. para que la capilla ardiente se levantara en la sede de la Central Obrera. El sepelio de sus restos tendrá lugar hoy, a las 10, en el cementerio San Vicente.

Oficialmente se informó que la autopsia determinó que Cepeda falleció como consecuencia del impacto de un proyectil de fusil Fal, que lo alcanzó en el pómulo derecho.

En cuanto a los heridos: el obrero Angel Rosa Gómez, de [illegible] años con impacto de bala en la pierna, y el oficial ayudante de la policía Juan Domingo Faro, fotógrafo de criminalística, que fue rozado en el rostro por una bala, se informó que sus estados son satisfactorios.

¿Estado de Emergencia?

Circuló con insistencia la versión de que el gobierno central dispondría la declaración de estado de emergencia para la provincia de Córdoba, designándose a un interventor militar. Los rumores no pudieron ser confirmados en fuentes oficiales.

Declaración Peronista

Con la firma del doctor Julio Antun, en su carácter de secretario general de la Mesa Redonda Peronista Permanente, se difundió un comunicado que [illegible] Peronista Permanente, ante los luctuosos sucesos ocurridos en la víspera, por el viernes, en que la justa protesta de fuerzas productivas de Córdoba ha pretendido ser acallada por la barbarie represiva, dejando el saldo de una vida joven tronchada, manifiesta su enérgico repudio, y exhorta a redoblar la lucha, para que —con la decisión revolucionaria del pueblo— termine esta era de oprobio y luto, y con el retorno del general Perón vuelva la justicia social, la soberanía política y la independencia económica, con el fin de que el pueblo recupere su felicidad y la Nación su grandeza."

Empleados Judiciales

En un comunicado, la asociación gremial de empleados del Poder Judicial sostiene que la lucha de tales trabajadores "está animada por el más puro y genuino principio gremial y de solidaridad con las reivindicaciones de la clase trabajadora".

Nómina de Detenidos

En la tarde de ayer la oficina de prensa de la policía de la provincia dio a conocer la nómina oficial de las personas detenidas durante los hechos que tuvieron por escenario la zona industrial de Ferreyra.

La lista es la siguiente: Julio Barbero, de 23 años, estudiante; Leopoldo Sucari, de 19 años, estudiante; Juan Aguirre, 22, estudiante, Pablo Molinari, de 21, sin profesión; Jerónimo de Aida, 20, metalúrgico; Martín Torres, 33, metalúrgico; Juan Manuel Campos, 26, tornero; Osvaldo Godoy, 21, metalúrgico; José Antiguera, 22, empleado; Julio Gallardo, 22, empleado; Néstor Pe[illegible] 45, empleado; Raúl Cosini, 45, empleado y [illegible] años de edad.

Comunicado Policial

La Jefatura de Policía de la Provincia dio a conocer anoche el siguiente comunicado: "Ante versiones circulantes en el ámbito de esta ciudad, de que presuntos funcionarios policiales habrían entrevistado a familiares del extinto joven Adolfo Cepeda, víctima de los desgraciados hechos ocurridos ayer en el barrio Nicolás Avellaneda, a quienes les habrían manifestado que intentarían llevar el cuerpo para evitar su velatorio, la jefatura de policía de la provincia se hace un deber comunicar a la población sobre lo infundado de la noticia, aclarando que no interferirá en absoluto el acto de velatorio y en caso de ser necesario, y únicamente a pedido de los familiares de la víctima, tomará las medidas para salvaguardar el orden".

Plenario de los Gremios

CORDOBA. (De nuestra agencia). — Durante dos horas y media deliberó el plenario de gremios de la C.G.T., bajo la presidencia de los integrantes del "comando de lucha".

En las últimas horas de la tarde de la víspera, el secretariado de la C.G.T. regional hizo conocer la resolución, emanada del plenario, que dispone la realización de un "paro activo" por 14 horas a partir de las 10 de mañana, lunes, con una concentración una hora después en la plaza Vélez Sársfield. El martes habrá asambleas de cuerpos de delegados de los distintos gremios, y por la noche, un nuevo plenario decidirá otro "paro activo", que deberá cumplirse durante la misma semana.

La resolución consta de 12 puntos, donde —además de las medidas precedentes— se repudia la represión policial registrada el viernes en Ferreyra, y la muerte del joven Adolfo Cepeda, invitando al pueblo trabajador a concurrir al sepelio de sus restos.

Tras ratificar su repudio al gobernador, doctor José Camilo Uriburu, y al cierre del diario "Córdoba" se anuncia el envío de un telegrama a la C.G.T. central "condenando —dice— la pasividad cómplice ante los problemas del movimiento obrero" y se exige la inmediata declaración de un "paro activo" de alcance nacional en solidaridad con todos los gremios que luchan en el país y particularmente en Córdoba.

OPERACION DE LIMPIEZA. Efectivos de la policía provincial cordobesa proceden a retirar los barricadas instaladas por los revoltosos en la zona [illegible]

Policía: Informe Acerca del Joven Ultimado en Ferreyra

CORDOBA (De nuestra agencia). — La policía de la capital dio a conocer un comunicado acerca de los episodios registrados ayer en Ferreyra.

Informe Médico

Expresa lo siguiente: 1º) La Policía de la provincia comunica que obra en su poder el informe médico número 2449, referido a la herida que originó el deceso de Adolfo Angel Cepeda, prontuario 273.324 F. G., nacido en Córdoba el 18 de mayo de 1952.

2º) Este informe descarta la posibilidad de que el proyectil pueda haber sido calibre 11.25 encuadrando las posibilidades dentro de los calibres 7,65, 7,62, 32 ó aun 22.

3º) Para mayor claridad de esta información, se comunica que los asesoramientos recibidos se concluye que el arma empleada no puede ser una pistola 45 u 11,25, ni una metralleta calibre 9, ni arma corta calibre 38. Puede tratarse de máuser o carabina 7,65, Fal 7,62, algún revólver o similar calibre 32 ó un 22 con cierto tipo de munición.

4º) Esto descarta la autoría del personal de bomberos y patrulla motorizada, que fueron los efectivos presentes hasta producirse el hecho y cuyo armamento es de calibre superior al empleado en la agresión.

5º) El parte médico desvirtúa así algunas declaraciones de presuntos testigos, pero coincide con otros informes recepcionados en el lugar de los hechos.

6º) La Jefatura de Policía está empeñada en llegar al fondo de la verdad en este lamentable suceso y, por lo tanto, solicita a toda persona que pueda aportar datos de interés para la total dilucidación de lo acontecido, lo haga llegar de inmediato y en forma directa.

7º) En especial se requieren referencias sobre la persona, que con vaquero azul, chomba negra y sombrero americana blanco, 1,80 de estatura morocho, delgado, llevaba un arma larga con doble cargador y revólver [illegible], y que se [illegible] del sector [illegible] lugar [illegible] los primeros [illegible] los disparos.

Pídese la Instalación de Casinos

CORDOBA (De nuestra agencia). — En demanda de la instalación de Casinos en la zona serrana, representantes de las fuerzas vivas del Valle de Punilla, que concentra el mayor potencial turístico de la provincia, se trasladaron en manifestación hasta Córdoba, portando carteles alusivos a sus reclamos y acompañados por una banda de música de la zona. En la Casa de Gobierno fueron recibidos por el doctor Uriburu.

El gobernador, recordó en primer término que había expresado su opinión personal sobre el problema, a poco de asumir el cargo, en favor de la instalación de casas de juego, pero agregó: "Ustedes conocen que existe una Ley Nacional de Beneficencia y Casinos y saben también que este tipo de decisiones en realidad pertenece a la conducción superior de la Nación, que mi gobierno se limita a representar. Leales al propósito de reflejar en acto de gobierno lo que individualmente siempre hemos sostenido, simplemente prometemos lo siguiente: analizar, evaluar y sostener con la autoridad de mi cargo, ante las autoridades responsables de definir este problema, la inquietud que a ustedes los [illegible]."

Problema del Suministro de Agua Potable

Habitantes de Dos Barrios Cordobeses Forman Barricadas y Queman un Destacamento Policial

CORDOBA (De nuestra agencia). — En el sector sur de la ciudad hizo crisis ayer un viejo problema relativo al abastecimiento de agua. Vecinos de los barrios Comercial y Villa El Libertador, sectores humildes situados en el vértice de bifurcación de los caminos a Alta Gracia y a Los Molinos, procedieron a la "ocupación", montando barricadas en las calles de acceso e incendiando el destacamento policial número 19, que se halla clausurado desde el momento en que se dispuso la reestructuración de la repartición.

Abuso en los Precios

Como en el siglo pasado, la provisión de agua potable está a cargo de "aguateros", que acuden periódicamente a la zona con camiones cisterna. Pero el abuso en los precios —se llegó a cobrar hasta 10 pesos por litro— determinó la intervención de la comuna, que resolvió el envío de camiones-tanque para expender agua a precio razonable. Y no hace mucho, miembros de los dos barrios —en compañía del entonces intendente, doctor Lozada Echenique— gestionaron en la Capital Federal la instalación de una red de agua potable, pero se les respondió que los trabajos respectivos recién podrían comenzar en 1973.

Los observadores coinciden en que fue la tensión que vive toda la provincia en estos momentos lo que hizo erosionar el malestar que existía por este problema en los dos humildes sectores de población, produciéndose los hechos señalados.

Interénose un Hospital

Se dispuso la intervención del Hospital Infantil [illegible] de la Municipalidad, y la suspensión de su actual director, doctor Sixto Gerardo González, en razón del "estado de conmoción interna" existente. En su reemplazo asumió el interventor doctor Ramón González de Langarica.

El Personal de "Los Principios"

El personal en pleno del diario "Los Principios" —redacción, gráficos, administrativos, intendencia y expedición— dio a conocer un comunicado —publicado en el periódico— relacionado con la situación que se registra en Córdoba en el que se expresa, entre otras cosas: "Hoy, Córdoba debe soportar la afrenta de ver enamorado en su Casa de Gobierno al odioso delegado de un poder central corroído por las lagas de la ineficacia, un dicisimo representante de los [illegible] más perniciosas y nefastas del consumismo. El doctor José Camilo Uriburu —continúa la declaración— personero de un régimen que no resiste el más [illegible] análisis, ha sido la gota que [illegible] el vaso de la tolerancia [illegible]."

14/3/71

rillante Culminación

La Situación en Córdoba

La jornada dominical ha traído una pausa en la situación reinante en Córdoba, donde mañana se efectuará un nuevo paro obrero, entre las 10 y las 24. La policía niega que haya tratado de interferir en el velatorio del joven Cepeda y asegura que sólo tomará intervención en el acto del sepelio si lo requieren los familiares del mismo. Por otra parte, un informe médico, dado a conocer por la jefatura, niega la posibilidad de que el disparo que produjo la muerte de aquél haya sido efectuado por una pistola 45. En el documento se formulan consideraciones sobre los grupos que iniciaron los disturbios, responsabilizando a aquéllos por la violencia.

CORDOBA (De nuestra agencia) — En medio de una tensa calma transcurre la jornada dominical, en la que la actividad de la ciudad es la característica de los días destinados al descanso. Se ha producido, así, una especie de pausa luego de que, con la adhesión prácticamente total de la clase trabajadora, se cumplió en la víspera el paro de actividades dispuesto por la central obrera, que prolongó así la medida de fuerza concretada el viernes y que arrojó el triste saldo de un muerto en un grave suceso desarrollado en el barrio Nicolás Avellaneda, tal como LA RAZON informara ampliamente en sus ediciones anteriores. Mientras el paro se realizaba sin incidentes, una nueva reunión del plenario de secretarios generales se concretaba ayer al mediodía, y poco después se disponía otro paro para mañana, lunes, que comenzará a cumplirse a partir de las 10 y finalizará a la medianoche, con el abandono de los lugares de trabajo y concentración popular en la plaza Vélez Sársfield. En la información dada a conocer al respecto se hacía saber que el plenario de gremios confederados volvería a sesionar el martes 16, a la tarde, con un temario fijo: determinar fecha del otro paro activo que deberá concretarse en el curso de la misma semana. Además, en un comunicado de la central obrera —adelantado por LA RAZON en la víspera— se repudiaba al gobierno y se denunciaba "el intento de secuestro del cadáver de Adolfo Cepeda por parte del régimen imperante para evitar toda exteriorización de solidaridad". En relación a esa denuncia de la CGT, las autoridades policiales de la provi' , y en las primeras horas de la noche dieron a conocer un comunicado que destacaba textualmente: "Con motivo de versiones que circulan en el ámbito de la ciudad de que presuntos funcionarios policiales habrían entrevistado a familiares del extinto joven Adolfo Cepeda, víctima de los desgraciados hechos ocurridos en el día de ayer en el barrio Nicolás Avellaneda, a quienes les habrían manifestando que intentarían llevar el féretro del mismo a efectos de velarlo en otro lugar, la jefatura de policía se hace un deber de comunicar a la población sobre lo infundado de tal noticia, aclarando que no interferirá en absoluto en el acto del velatorio, y solamente a pedido de los familiares, y en caso de ser necesario, tomará medidas para salvaguardar el orden".

★ LA MUERTE DE CEPECA

Recién anoche, poco antes de las 23, otro comunicado de la policía hacía conocer el informe médico sobre la muerte del joven Cepeda. La información oficial dice lo siguiente:

"1) La policía de la provincia comunica que obra en su poder el informe médico número 2449, referido a la herida que originó el deceso de Adolfo Angel Cepeda, prontuario 273.324 I. G., nacido en Córdoba el 18 de mayo de 1952.

2) Este informe descarta la posibilidad de que el proyectil pueda haber sido de calibre 11,25 encuadrando las posibilidades dentro de los calibres 7,65, 7,62, 32 o aún calibre 22.

3) Para mayor claridad de esta información, se comunica que de los asesoramientos recibidos se concluye que el arma empleada no puede ser una pistola 45 y 11,25 ni una metralleta calibre 9 ni arma corta calibre 38. Puede tratarse de Mauser o carabina 7,65, Fal 7,62, algún revólver o similar calibre 32 o un 22 con cierto tipo de munición.

4) Esto descarta la autoría del personal de bomberos y patrulla motorizada, que fueron los efectivos presentes hasta producirse el hecho y cuyo armamento es de calibre superior al empleado en la agresión.

5) El parte médico desvirtúa así algunas declaraciones de presuntos testigos, pero coincide con otros informes recepcionados en el lugar de los hechos.

6) La jefatura de policía está empeñada en llegar al fondo de la verdad en este lamentable suceso y por lo tanto solicita a toda persona que pueda aportar datos de interés para la total dilucidación de lo acontecido, les haga llegar de inmediato y en forma directa.

7) En especial se requieren referencias sobre la persona que con vaquero azul, chomba negra y sombrero americano blanco, 1,80 de estatura, morocho, delgado, llevaba un arma larga con doble cargador y revólver a la cintura, y que según habitantes del sector desapareció del lugar cuando llegaron las primeras fracciones del batallón.

8)) El informe médico 2450 establece que el oficial Juan Domingo Faro, baleado en Barrio Nicolás Avellaneda, presenta herida de bala con orificio de entrada a nivel del pabellón auricular, sin salida. La bala se encuentra alojada en el tejido celular de la región mastoidea.

9) La institución policial reitera una vez más que está al servicio del orden, se debe al interés común y no inicia jamás la violencia. Sólo interviene para evitar males mayores, aun a aquellos que la fomentan. En los días preparatorios al paro decretado, grupos extremistas incitaban por medio de panfletos a armarse "con molotov, revólveres y toda arma disponible contra la policía"; en una de las manifestaciones de Ferreyra, se llevó como bandera la roja internacional; se han quemado en los desmanes cuantiosos bienes del Estado argentino, que son patrimonio de todos. Al detenerse a elementos identificados en las acciones, se ha comprobado el tráfico de armas, habiéndose secuestrado revólveres calibre 32 y 38. Estos detalles hablan a las claras de la ideología y procederes de los grupos que iniciaron los disturbios. El tener una nueva víctima, para ellos puede ser bandera de agitación, y en tal sentido habrá quien considere el día de ayer un día de triunfo. A la fuerza policial estos momentos sólo le reportan alejamiento del hogar, peligros innecesarios y reiterados esfuerzos.

10) La policía de la provincia lamenta profundamente la pérdida de una joven vida; está dispuesta a señalar al culpable resulte quien resulte; pero conoce ya a los responsables, a los que pedían violencia mientras la institución llamaba a la cordura. Nuestra policía seguirá cumpliendo su noble misión con la firmeza de siempre; el sacrificado deber policial lo impone y la provincia de Córdoba lo merece".

★ EN FAVOR DEL PARO

Mientras, diversas entidades gremiales, profesionales, estudiantiles y políticas se han pronunciado en favor del paro que deberá cumplirse mañana, a la vez que repudian los sucesos ocurridos en la antevispera en barrio Nicolás Avellaneda. Al respecto, por ejemplo, el centro vecinal y cultural del mencionado sector dice que "repudia enérgicamente la actitud de la policía, que sin medir las consecuencias tiró a mansalva contra vecinos indefensos que nada tenían que ver con el desarrollo de los actos, tal es así que cayó víctima de las balas policiales el menor Angel Adolfo Cepeda (casa 4), de 18 años de edad, único sostén de su madre y un hermano menor (incapacitado)". El comunicado dice a renglón seguido: "Este lamentable hecho ocurrió en circunstancias en que el citado menor regresaba del trabajo a su hogar, el que está ubicado frente a la plaza pública, donde había un grupo de manifestantes que pacíficamente realizaba un acto. En ese momento se hizo presente un patrullero policial (Torino), de donde descendió un policía que desenfundó su arma y tiró hacia los manifestantes que se encontraban en la plaza, y como Cepeda iba cruzándola, cayó abatido por las balas policiales". El documento del Centro Vecinal Nicolás Avellaneda concluye de esta manera: "Al caer herido Cepeda, vecinos del barrio trataron inmediatamente de auxiliarlo, mientras los policías que tiraron se daban a la fuga, dejando abandonada a su víctima. En tanto por el otro sector se hacía presente un carro de asalto del que nuevamente partieron disparos de armas de fuego cayendo herido el vecino Angel Rosa Gómez (casa 15), el que se encontraba en la puerta de su casa, siendo impactado a la altura de la rodilla, lo que habla a las claras que la policía tiró sin medir las consecuencias lo que contradice las declaraciones del jefe de policía". Cabe destacar, finalmente, que anoche, a las 21, frente al domicilio d la familia Cepeda, se concretó una misa concelebrada por tres sacerdotes. El oficio religioso fue seguido por unas 600 personas y luego se procedió a bendecir una cruz de madera erigida en el lugar donde fue abatido el joven Cepeda. Todo el lugar estaba cubierto de flores y una leyenda adhrida a la cruz rezaba: "Angel Adolfo Cepeda 12-3-71 asesinado por la antipatria".

Sin incidentes fue el paro de ayer en Córdoba y mañana habrá otro

(Viene pág. 1, col. 2)

dole social como deportiva, que se anunciaba para ayer en Córdoba.

AATRA retira su colaboración

Según se anunció oficialmente en la mañana de ayer, la delegación Córdoba de la Asociación Argentina de Telegrafistas, Radiotelegrafistas y Afines (AATRA) dispuso retirar su colaboración hasta las 24 de anoche, en adhesión al duelo provocado por la muerte del obrero Cepeda.

Nuevos paros resolvió la CGT

Mientras no se han desvanecido aún en la ciudad los comentarios referidos a los hechos del viernes en el barrio Nicolás Avellaneda, de la localidad de Ferreyra, el plenario de gremios de la CGT local dispuso dos nuevos paros para la semana próxima.

El primero de ellos tendrá efecto mañana y será activo por 24 horas. Comenzará a las 10, e inmediatamente después se iniciará la concentración de los gremios en la plaza Vélez Sarsfield.

El plenario ha sido citado nuevamente para el martes a las 21 a fin de resolver la fecha del otro paro por igual término, en el curso de la misma semana.

Previo a la resolución, se dio a conocer un extenso informe en el cual se destacó el éxito del paro del miércoles, luego se condenó al régimen y al gobernador "por la brutal represión contra trabajadores y vecinos de la zona del barrio Nicolás Avellaneda". También se censuró la actuación del ex boxeador Jaime Cane, ahora enrolado de policía que actuó —dice el informe— con arma desenfundada en los sucesos del viernes".

Finalmente se solicita a la población y a los gremios en particular la contribución voluntaria para ayudar a los parientes de Adolfo Cepeda. [illegible] cinto de flores a la casa [illegible] lia y se invita a concurrir al acto del sepelio, hoy a las [illegible] el cementerio San Vicente.

El acoplado de un camión cisterna cargado con sebo industrial, que se hallaba volcado sobre un costado de la ruta nacional 9, se ve envuelto por las llamas provocadas por los huelguistas

En el barrio Nicolás Avellaneda

Una recorrida efectuada por miembros de la cadena de "La Prensa" en el barrio en la mañana de ayer, de los sucesos del viernes, permitió comprobar que la calma había retornado al lugar.

Consultas realizadas a vecinos del barrio, permitieron saber que en la noche del viernes recrudecían disparos hasta [illegible] de las 24, mientras algunas ráfagas continuaban [illegible] en calles y senderos.

Algunos carros de [illegible] agentes permanecieron hasta esa hora en la ruta número 9, pero sin ingresar al lugar, ya que existía el temor de que se los alcanzara desde viviendas aledañas.

Pudimos entrevistar a otros testigos que presenciaron como Antonio Adolfo Cepeda, El señor Juan Domínguez Fernández, primo del operario muerto, narró que él se encontraba muy cerca de su pariente, cuando observó que un agente de policía apuntó con una pistola calibre 45 y disparó sobre el lugar en que se hallaban.

Dijo Fernández que el representante del orden que efectuó el ataque era "más bien bajo, con una edad que oscilaba entre los 35 y 40 años y algo grueso. Estaba con otros cuatro agentes. Después de tirar, no se aproximó al sector donde cayó Cepeda".

Coincide con estas apreciaciones la versión de Jorge Villarreal, fotógrafo de una publicación local, a cuyo lado se desplomó el extinto.

Afirmó también, que el agente tiró con una pistola 45.

Reparto de pan

Una nota desacostumbrada dieron obreros del complejo Fiat que provistos de una cantidad apreciable repartieron entre los vecinos varias decenas de kilogramos de pan conseguidos en el comedor de la empresa.

En tanto, la visita efectuada por la zona de Ferreyra hizo posible conocer contradicciones de noticias obtenidas en sectores oficiales.

En la mañana de ayer, algunos periodistas fueron informados que en Ferreyra ardía un depósito de la estación ferroviaria y que los bomberos procuraban apagar el fuego. También, que carros de asalto se trasladaban hasta el sector en prevención de posibles incidentes.

Empero, en Ferreyra, mientras emisoras locales irradiaban la noticia, se verificó que lo que arda era la pila de durmientes incendiada el viernes, mientras que no había carros con fuerzas de seguridad en el área. Tampoco se percibía la posibilidad que se desatasen nuevos incidentes.

En tanto, un permanente flujo de personas se observaba en la vivienda número 4 del barrio Avellaneda. Allí se realizaba el velatorio de los restos de Cepeda.

La policía provincial se vio obligada a actuar —siguió comentando el funcionario— en terrenos de jurisdicción nacional que corresponden a la Policía Federal y cuyos efectivos instalados en Córdoba, no actuaron.

Atención de los bomberos

Concurrió luego una dotación del Cuerpo de Bomberos, sin apoyo de efectivos armados, cuyos integrantes fueron apedreados. Se salieron estorbos la colaboración de fuerzas con armas, pero como el jefe de bomberos no pudo recibirlas, optó por enviar otra autobomba con un oficial armado que habría efectuado disparos.

Según el relator, los carros de asalto llegaron después que el joven Cepeda ya estaba herido. A partir de ese momento se generó una incidencia de grandes proporciones en la que hubo disparos por ambas partes.

Más adelante el policía indicó que los agentes habían actuado con un distintivo especial para evitar la intromisión de personas con iguales uniformes, no pertenecientes a la repartición.

Siguió diciendo que el objetivo de la participación de fuerzas era limpiar la ruta 9 de obstáculos y liberar la estación de ferrocarril.

Manifestó también que el santuario de la virgen, que estaba en la estación, había sido destrozado y que algunos objetos como medallas y flores habían sido desperramados por las cercanías.

Indicó que uno de los autobombas tenía un impacto de bala, lo que así fue verificado.

La situación del cura párroco

Con respecto a la presunta detención del cura párroco, dijo que en realidad había sido invitado por el jefe de policía a conversar sobre las instalaciones de la lucha atribuida al sacerdote. Expresó que el religioso Angel Giacaglia, concurrió a la entrevista acompañado por otras dos personas, y que prometió realizar gestiones de pacificación.

Eso, sin embargo, siguió diciendo, no se cumplió, pues el sacerdote Giacaglia, participó de las manifestaciones, estuvo en el palco de los oradores y ofreció la iglesia para realizar asambleas.

La información del jefe de policía

Con respecto al jefe de policía, mayor Julio Ricardo Samuelson, dijo que mantuvo [illegible] y con funcionarios del Ministerio del Interior, todo esto con conocimiento, según dijo, del primer mandatario provincial.

Pericia sobre la bala que mató a Cepeda

Finalmente el informante confirmó la noticia dada en otras fuentes policiales, de que la autopsia realizada al cadáver del joven Adolfo Cepeda permitió establecer que la herida fue de arma larga, tipo, de calibre pesado, posiblemente de un Fal o rifle calibre 22.

Con respecto a los fusiles automáticos Fal, dijo que la policía tenía información que más de 10 de estas armas están en poder del Ejército [illegible]

Un oficial de la policía de Córdoba, cuyo nombre no suministraron las autoridades, actualmente en estado grave, es trasladado a un automotor de la repartición, después de haber sido alcanzado por un disparo de arma de fuego

Vagón-vivienda incendiado por los manifestantes

Sobre el destroza causado en el Santuario de la Virgen, instalado en la estación ferroviaria de Ferreyra, se conoce que una persona joven, antes de iniciarse el ataque, rompió el vidrio del lugar donde estaba la imagen, la retiró y la entregó a una joven que se encontraba a la izquierda del edificio.

Instantes después, se inició el ataque.

Del personal del diario "Los Principios"

Al producirse la ocupación del diario local "Los Principios" el personal dio a conocer una información que se incluye en la [illegible] "Los Principios", conscientes de su responsabilidad como integrantes de un medio de difusión, asume el deber de denunciar ante la población de Córdoba, a un sistema que viene conculcando sistemáticamente los derechos populares mediante la negación de su acceso al manejo de la cosa pública a través de legítimos representantes, negando posibilidades a una juventud que va avanzar el fantasma de la frustración, enajenando sus riquezas naturales, provocando la quiebra de las empresas argentinas y lo consiguiente eliminación de las fuentes de trabajo.

Finalmente diciendo que la lucha habrá de seguir hasta el otro día en un estado soberano,

Una locomotora diesel estacionada en una de los ramales de accesos a la estación Ferreyra, es alcanzado por el fuego provocado por los revoltosos

Entidades científicas y literarias

Dictáronse cursos sobre psicología médica

El 5 de abril próximo comenzarán los cursos sobre "Fundamentación de las Psicoterapias" que dicta anualmente el Centro de Estudios de Psicología Médica.

Los interesados podrán inscribirse e informarse en la secretaría de la entidad, Juncal 3106, primer piso, diariamente, de 10 a 13.

Háranse en abril las jornadas de fisiología

Entre el 11 y el 13 de abril próximo se efectuarán en la ciudad de Trenque Lauquen, las Primeras Jornadas de Fisiología y Patología Torácica, en adhesión a la Semana Nacional de las Campañas al Desierto.

Los temas a tratarse serán aspectos modernos de la tuberculosis, hidatidosis torácica, cáncer de pulmón y bronconeumonía crónica obstructiva.

Curso de realización de espectáculos audiovisuales

El Instituto Argentino de Técnicas de Estudio ha abierto la inscripción para un nuevo turno del curso teórico-práctico de realización de espectáculos audiovisuales, destinado a capacitar en las técnicas de sincronización de diapositivas con grabaciones magnetofónicas.

El programa de estudios incluye los aspectos relacionados con el montaje visual, sonoro y, especialmente, audiovisual, en lo que respecta a la integración, correlación entre sonido, texto e imagen.

Los informes e inscripciones deben solicitarse en la secretaría del instituto, Viamonte 752, piso 3º, de lunes a viernes, de 17 a 21.

Comenzará un curso sobre educación sexual

La Sociedad Argentina de Educación Sexual, Mariano Acosta 183, organizó un curso especial de Auxiliares de Educación Sexual para el personal directivo y docente de las escuelas primarias y secundarias, jóvenes de ambos sexos y padres de familia. El plan de estudios abarca las siguientes asignaturas: anatomía y fisiología básica, psicología evolutiva y educación sexual, abarcando esta última [illegible] de Tesaí, de 18.30 a

Objetan los precios máximos en una reunión de almaceneros

Al término de una reunión efectuada en el centro de almaceneros de Buenos Aires, se dio a conocer una declaración en la que se analiza la reciente resolución del Ministerio de Economía y Trabajo que fija precios máximos para los productos de la canasta familiar.

Participaron en la asamblea previa según se informó, representantes de la capital federal, Avellaneda, Almirante Brown, previa según se informó, representa Ensenada, Florencio Varela, San Martín, General Sarmiento, La Matanza, Lanús, Lomas de Zamora, Merlo, Moreno, Morón, Quilmes, Tigre, Vicente López, San Fernando, San Isidro, Tres de Febrero, La Plata, Berisso y Ensenada, partidos comprendidos todos ellos en la resolución comentada.

En la declaración, entre otros conceptos, se expresa que "los precios máximos constituyen fenómenos degenerativos del mercado que, a la postre, perjudican al consumidor, encareciendo el abasto". Además, señálase que traen aparejada una "evidente baja del nivel de calidad de los productos y el florecimiento del "mercado negro". Por otra parte, en la declaración expréasse que la resolución 39 del Ministerio de Economía y Trabajo contiene graves deficiencias, por cuanto incluye precios que no son los reales del mercado.

Proposiciones

Finalmente, en la declaración se enuncian las decisiones tomadas en la asamblea por unanimidad.

En primer término, se decidió solicitar la derogación en todas sus partes de la resolución 39 al Ministerio de Economía y Trabajo. Dicha resolución es la que fija precios máximos y márgenes de utilidad bruta para los renglones comprendidos en la lista anexa a la misma.

Además, se resolvió ofrecer a las autoridades la continuación de marginaciones establecidas en el acuerdo de precios establecidos a fines del año 1969.

También, acordóse solicitar al ministro de economía y trabajo una audiencia urgente, con el fin de plantear lo indicado anteriormente.

En caso de no obtener una rápida resolución de lo antedicho, resolvióse por último solicitar audiencia al presidente de la Nación.

Noticias varias

Investigaciones de Sociometría

En la sala de psicodrama del Centro de Investigaciones de Sociometría, se realizará los martes y jueves de 21 a 23 un curso denominado "Invitación a un encuentro", con la dirección del doctor Juan Pundick y la licenciada Marta A. D. de Pundick.

Los interesados podrán solicitar información en la secretaría de la entidad, Arióz 2754, de lunes a viernes en el horario de 15 a 19.

Inscriben para un curso de inglés

En el Liceo Superior de Cultura Inglesa, Carabobo 45, se halla abierta la ins[illegible] para los cursos regulares de inglés que comenzarán mañana. Se dictarán entre otros un curso integral de lengua, gramática y fonética; otro destinado a la obtención del Lower Certificate in English y un curso preparatorio para el ingreso al traductorado Público Nacional. La inscripción se efectúa todos los días de 12 a 20. Para mayores

se desata en nuestros [illegible]

En tanto, un permanente fichaje de personas se observaba en la vivienda número 4 del barrio Avellaneda. Allí se realizaba el velatorio de los restos de Cepeda.

Versión de un policía sobre lo ocurrido

Un funcionario policial, nos informó que la intensa actividad del jefe de policía y del subjefe, habían impedido la lectura y aprobación de los textos informativos sometidos a su control, por lo que fue imposible suministrar por esa vía noticias a la prensa sobre los sucesos del viernes.

Expresó, sin embargo, que la tarea de los camarógrafos, fotógrafos y periodistas en general, pudo realizarse sin mayores inconvenientes, por lo que la versatilidad y exactitud de los hechos objetivamente tratados, quedaron a cargo de cada uno de los hombres de prensa presentes en Ferreyra.

El mismo funcionario manifestó que tras el incendio de barricadas en la zona de Ferreyra, los incidentes crecieron en magnitud y determinaron la intervención policial poco tiempo antes que expirara el plazo del paro, pues habían sido incendiados —como informamos ayer— un vagón vivienda, el acoplado de un camión tanque con abundante carga de cebo industrial y una pila de durmientes.

También en esos momentos, hubo intentos fallidos de quemar la estación del ferrocarril y una locomotora diesel que resultaron con daños menores. La

[illegible] to información del jefe de policía

Con respecto al jefe de policía, mayor Julio Ricardo Sumartino, dijo que mantuvo conferencias permanentes con el gobernador de la provincia, doctor José Camilo Uriburu, con el comandante del Tercer Cuerpo de Ejército, general de división Alcides López Aufranc.

[illegible] Con respecto a las armas automáticas, Fal dijo que la policía tenía informaciones que más de 10 de esas armas estaban en poder del Ejército Revolucionario del Pueblo.

Los destrozos en el Santuario de la Virgen

Con respecto a la versión so-

El frente de la estación del ferrocarril Bartolomé Mitre, en la ciudad de Ferreyra, comienza a incendiarse después que los manifestantes arrojaron varios bombas molotov. El fuego fue sofocado por el Cuerpo de Bomberos

[illegible] "Los Principios"

Al producirse la ocupación del diario local "Los Principios" el personal dio a conocer una información que se incluye en la edición de ayer y en el que se critica severamente a las autoridades provinciales y nacionales.

En uno de sus párrafos dice que "el personal del diario "Los [illegible] a [illegible] de las empresas argentinas y la consiguiente eliminación de las fuentes de trabajo".

Finaliza diciendo que "la lucha habrá de seguir hasta el logro de un estado soberano, capaz de realizar la revolución que la Argentina necesita para recobrarse dentro del concierto de los países soberanos del mundo".

No se editó el diario "Córdoba"

La asamblea del personal del diario "Córdoba", cuya clausura por tiempo indeterminado ha sido dispuesta por su director, a raíz de la intención de algunos de sus redactores de publicar una edición bajo su responsabilidad, resolvió solicitarle una entrevista.

Para representar al personal ha sido designada una comisión que gestionará la entrevista con el señor José W. Agüero.

Dio una declaración la Comisión Intersindical

La Comisión Nacional Intersindical dio una declaración en la cual "se solidariza con los gremios de Córdoba por su vigorosa posición de lucha activa y condena el asesinato del trabajador Adolfo Cepeda".

Afirma luego que "la gravedad de la situación impone adelantar la fecha de convocatoria del comité central confederal de la CGT, citado para el 24 del corriente" y que la comisión realizará una sesión especial en los próximos días para tratar [illegible] temas.

rección indicada o al teléfono 62-4378.

Cursos de la Asociación Amigos del Jardín

La Asociación Amigos del Jardín, que funciona en el Jardín Botánico, Las Heras 4102, abrirá pasado mañana, y únicamente los martes y jueves, de 15 a 18, la inscripción para sus cursos de jardinería, floriana, decoración floral, pintura japonesa, artesanía en metales (aplicable al arte floral), miniaturas, bonzai, etcétera.

Para efectuar la inscripción, es requisito indispensable la presentación de documentos de identidad.

Aniversario del Club de Leones de Balvanera

El Club de Leones de Balvanera realizará el sábado próximo, a las 21, Yacht Club de Olivos, una reunión extraordinaria con motivo de celebrar su tercer aniversario. En la oportunidad se servirá una cena y posteriormente se ofrecerá un espectáculo artístico. Asistirán a la reunión las autridades del Lyons Internacional en nuestro país.

Hablará sobre un tema médico Marcos Victoria

En el salón de actos de la Facultad de Ciencias Médicas hablará pasado mañana, a las 19.45, el profesor Marcos Victoria sobre el tema "Síndrome de los internados en los campos de concentración".

La conferencia forma parte de la serie que organiza la facultad mencionada sobre "La cultura y las ciencias neuropsi-

Universitarias

Auspicio a un congreso científico

El rectorado de la Universidad de Buenos Aires resolvió otorgar el auspicio de esa alta casa de estudios al Segundo Congreso Argentino Médico-Social de la Epilepsia, que se efectuará en esta capital del 19 al 23 de mayo próximo.

Inscripción en el Museo Social

En la Universidad del Museo Social Argentino, Corrientes 1723, continuará hasta fin de este mes, en el horario de 17 a 19, la inscripción para las carreras de relaciones humanas, consejeros sociales humanistas y licenciados eugenistas humanoloeos.

Curso de cirugía

Organizado por la IV Cátedra de Cirugía de la Facultad de Medicina de Buenos Aires, se dictará en el hospital Durand, entre mañana y el 30 del mes próximo, un curso de medicina y cirugía de urgencia.

Las clases se efectuarán bajo la dirección de los doctores Atilio Millto y Jorge Yabar Bilbao, con la coordinación de los doctores Vicente Senatore, Rodolfo Rijana y Horacio García Igarza.

A DUEÑO

de un gran afán de progreso: su oportunidad de cambiar de trabajo y ganar más está en los Clasificados de "La Prensa".

Reingresarían 1.500 obreros al Frig. Swift de Rosario

Rosario (Santa Fe) — La comisión directiva del Sindicato de la Industria de la Carne, de esta ciudad, informó en un comunicado que hay principio de solución en el grave problema que afrontaba el personal del frigorífico Swift.

Manifiesta la entidad sindical que, en razón de las gestiones cumplidas juntamente con el cuerpo ejecutivo de la Federación Gremial de la Industria de la Carne y con el apoyo de otras entidades obreras y del secretariado de la CGT, hoy, después de cinco largos meses, existe la posibilidad cierta de una normalización de las tareas en el Frigorífico Swift. Con la autorización de la Junta Nacional de Carnes a la empresa Capistrana S. A. —añade— se da el paso inicial para que, paulatinamente, se llegue a la regularización del trabajo.

"Hecho demostrativo —dice más adelante— es que, a los mil obreros que están efectuando tareas, se agregará la reincorporación, en el curso de la semana entrante, de otros 1.500 operarios, mientras el resto del personal, hasta su reintegro, percibirán la garantía horaria correspondiente de acuerdo con la ley 18653".

El comunicado agrega que "la normalización total de la industria frigorífica depende de la concreción efectiva de las medidas adoptadas por el gobierno nacional en materia de carnes, principalmente la que regula el precio del ganado. Es honesto reconocer —dice a continuación— la valiosa colaboración prestada por el gobernador de la provincia, quien contribuyó a planificar, en los distintos niveles, la aflígente situación de los trabajadores de la carne".

Finalmente, informa que esta semana será pagada la garantía horaria del mes de febrero.

Gestión oficial

El gobernador de la provincia dirigió una nota al interventor en la Junta Nacional de Carnes, licenciado Fernández Mendy, referida a la situación del personal del frigorífico Swift.

El general de división (RE) Guillermo Almeyra expresó su apoyo a las gestiones realizadas por la empresa Capistrana S. A., que se haría cargo del citado establecimiento y reintegraría a su trabajo a la totalidad del personal de obreros y empleados.

Suspendió el paro el personal no docente de Santa Fe

Santa Fe — En la Facultad de Ciencias Jurídicas y Sociales, se reunió ayer la asamblea del personal no docente de la Universidad Nacional del Litoral.

En esa oportunidad se analizó detenidamente la propuesta formulada por las autoridades universitarias locales para solucionar el conflicto relacionado con la aplicación integral de escalafón que fuera aprobado por el gobierno de la Nación.

La asamblea resolvió suspender las medidas de fuerza a partir de la cero hora de mañana. Asimismo se dispuso continuar con el estado de alerta y mantener la asamblea en forma permanente.

No aceptará topes la paritaria bancaria

La Asociación Bancaria informó que, al constituirse la comisión paritaria que estará encargada de discutir el convenio, la representación sindical "expresó su firme propósito de no aceptar en la discusión de la convención colectiva de trabajo topes, pautas u otras formas de limitación en la libre contratación del convenio, para lo cual reclama la plena vigencia de la ley 14250".

Además, solicitó la participación en las discusiones, de representantes de los bancos oficiales, Instituto de Servicios Sociales Bancarios, Banco de la Provincia de Buenos Aires y Banco Municipal de Buenos Aires, que no concurrieron a la reunión constitutiva.

Otro paro activo habrá en Córdoba

Lo dispuso la delegación local de la CGT para mañana a partir de las 10 hs.

14/8/71

Córdoba — Un nuevo paro general por 14 horas para mañana, con concentración en la plaza Vélez Sársfield, y otro para esta misma semana por igual término de horas, en fecha a designarse, fueron dispuestos por la delegación Córdoba de la CGT en el plenario de gremios realizado ayer a la mañana.

Este fue el acontecimiento de mayor significación en la ciudad semiparalizada, sin trasporte colectivo hasta las 14 y con una escasa actividad en la zona céntrica. No obstante hubo sensación de normalidad y no se produjeron incidentes de ninguna naturaleza.

En muchos círculos continúan comentándose los hechos del viernes, mientras se mantiene el silencio oficial en torno a éstos, y la ola de rumores, tanto sobre nuevos incidentes que no existen en realidad, como acerca de la situación gubernamental de la provincia.

La actividad en la ciudad

La actividad en la ciudad durante la mañana fue muy restringida a raíz de la continuación del paro dispuesto por la CGT local. En el denominado casco céntrico de la ciudad, tan sólo un diez por ciento de los comercios abrieron sus puertas y fueron atendidos por sus propietarios o personal jerárquico, ya que el personal de empleados en su mayoría no concurrió a sus tareas debido a la falta de trasporte colectivo de pasajeros.

Como se recordará, el viernes anterior los obreros del trasporte habían decidido continuar el paro hasta ayer a las 16, en adhesión al duelo provocado por la muerte del obrero Cepeda.

Tan sólo algunos automóviles de alquiler circularon ayer, lo que en escasa medida alivió la situación creada por la falta de trasportes colectivos de pasajeros.

Esta situación mejoró parcialmente alrededor del mediodía, cuando empezaron a circular algunos ómnibus, que eran conducidos generalmente por sus propietarios.

Previsión de las amas de casa

Como informáramos en nuestra edición de ayer, la decisión de los dirigentes de la delegación local de la CGT de continuar el paro hasta las 14 de ayer, sólo se conoció en las últimas horas del viernes.

Por ello, las amas de casa, desde las primeras horas de ayer, se dedicaron a adquirir comestibles en abundancia, a fin de abastecer sus hogares, pues se preveía, como ocurrió, que la central obrera decidiría continuar con su [illegible] de fuerza.

Trascendidos

Durante la primera parte de la jornada de ayer, fueron muchos los trascendidos que circularon en la ciudad, que iban desde los más disparatados hasta los más plausibles. Ello originó una ingente labor de los hombres de prensa, que en cada caso debían comprobar la veracidad de tales rumores.

Al promediar la mañana, por ejemplo, corrió rápidamente la versión de que un inusitado brote de violencia se había originado en la localidad de Guiñazú, en la zona norte de esta capital, donde, según se decía, se habría cometido una serie de desmanes contra la propiedad por parte de obreros exaltados, que se habrían enfrentado abiertamente con la policía. Tal comentario resultó totalmente infundado, pues los cronistas que rápidamente llegaron al lugar comprobaron que tanto en Guiñazú como en sus alrededores, la situación era de absoluta calma.

Otros rumores insistieron durante todo el día en la inminencia de diversas renuncias de funcionarios públicos, tanto en el orden provincial como nacional, las que luego no se confirmaron.

Sepelio del obrero muerto

Hoy a las 10, en el cementerio San Vicente, se realizará el sepelio de los restos del obrero Adolfo Cepeda, fallecido durante los graves incidentes que se registraron anteayer. Sus restos fueron velados ayer en su domicilio del barrio Avellaneda, en la misma zona donde cayera herido de muerte.

En el velatorio se observó la presencia de muchos dirigentes obreros y estudiantiles quienes, en los corrillos que se formaron, fustigaron duramente la acción policial en la que perdió la vida Cepeda.

Suspensión de las reuniones sociales

La situación de incertidumbre que vivió durante los dos últimos días la población de esta ciudad, unida a la falta de un normal servicio de trasportes, determinó que se suspendieran muchas reuniones, tanto de in-

(Cont. pág. 12, col. 1)

14/3/71

Entonando estribillos y marchando por las calles, los trabajadores de Córdoba cumplieron con el paro activo. Aquí, pasa una columna.

Ha comenzado la represión. Este policía, nervioso, extrae su arma. Un serio peligro.

Las barricadas han quedado convertidas en hogueras. Un impresio aspecto de la zona donde hubo graves y trágicos incidentes el vie

CORDOBA: AGITACION Y

Un Amigo Vió Matar de un Tiro a Cepeda

CORDOBA 13 (De nuestro corresponsal). — La autopsia practicada en el cadáver del joven Adolfo Cepeda, ultimado durante los disturbios registrados con motivo del reciente paro dispuesto por la CGT local, reveló que la bala que provocó su deceso fue disparada por un F.A.L. (Fusil Automático Liviano), arma de notable precisión, rapidez y poder.

Los restos del infortunado obrero, que sólo contaba 18 años de edad, recibirán sepultura mañana, a las 11, en el cementerio San Vicente.

• "Me lo Asesinaron"

La madre de Adolfo Cepeda, que también marchaba en la columna baleada por la policía, al recibir ésta una verdadera pedrea de los manifestantes, no encuentra paliativo a su profundo dolor. Mujer forjada en el trabajo, mantenía su hogar con la ayuda de Adolfo, a quien le decía cariñosamente "Mi negro". No puede aceptar como cierto la tremenda tragedia que se cierne sobre un hogar. Está rodeada de amigos, especialmente dirigentes de distintos gremios confederados. Se niega a dialogar con los hombres de prensa, pero a cada instante se le oyen murmurar: "Me lo asesinaron. Me lo asesinaron". Adolfo Cepeda, el obrero inmolado en plena juventud, contaba con una legión de amigos, los mismos que ahora velan y custodian sus restos.

La muerte de Adolfo Cepeda, producida en las circunstancias narradas, se registró en medio de la calle, cuando la columna avanzaba en orden. Los testigos están acordes en señalar que la policía reprimió de manera drástica la reacción de los trabajadores, que arrojaron piedras cuando vieron que se les interceptaba el paso y se les arrojaba gases lacrimógenos. Por supuesto, caído Cepeda y heridos otros dos integrantes de la columna, se produjo el desbande general. Las fuerzas de represión se habían colocado en posición de ataque y, de no haberse disgregado las fuerzas en manifestación, seguramente a esta hora se estaría lamentando una verdadera catástrofe.

• Estremecedor Relato

Un diario local, "La Voz del Interior", publicó las declaraciones de un menor, amigo de Cepeda, quien estaba a su lado cuando los atacó la policía. Su nombre, por razones obvias, no se consigna.

"Permanecí más de una hora llorando junto al cadáver de mi amigo, sin poder hacer nada ni pronunciar palabra alguna."

Expresa luego: "Vi cuando comenzaron los tiros. Vi a dos policías sobre la vereda, en la clásica posición de hacer puntería. El arma en la mano derecha, apoyada en la palma de la izquierda. Al «Negro» lo buscaron. Fue un oficial. Le juro que conozco el apellido. Desde unos quince metros lo puso en la mira y tiró. No hizo nada por auxiliarlo. El «Negro» quedó como dormido sobre mis rodillas. Aquí tengo todavía la sangre. La madre corrió y con sus manos trató de parar la hemorragia. Fue desesperante. Lo metimos en un Rastrojero y lo trajimos hasta aquí la clínica donde fue internado. Cuando lo pusieron en la camilla Cepeda ya estaba muerto. El cura de Ferreyra le dio los últimos sacramentos". La declaración termina con una grave acusación contra el ex campeón argentino y sudamericano de boxeo, Jaime Giné, y contra un bombero, quienes se pusieron de parte de los policías y agotaron dos cargadores".

Desconsoladamente, la madre de Cepeda clama por su hijo, un joven de 18 años.

• Nuevos Incidentes
• Mañana: Otra Huelga

CORDOBA 13 (De nuestro corresponsal). — A la ve que el plenario de gremios confederados de la Delegación Regional de la CGT disponía dos nuevos paros a realizar la próxima semana, nuevos disturbios se produjeron esta tarde en esta capital, donde los barrios aledaños Comercio y Villa Libertad fueron prácticamente "tomados por el vecindario", que levantó barricadas y les prendió fuego, protagonizando asimismo otros incidentes. La policía no intervino y no se produjeron víctimas.

La ciudad, hacia la noche, comenzaba a cobrar el aspecto normal de los días sábados. A las 14 comenzaron a circular los primeros colectivos y el comercio abrió parcialmente en horas de la mañana. La actividad general fue muy escasa.

• Reunión de la CGT

El plenario de gremios de la CGT se reunió en horas del mediodía, presidido por el dirigente metalúrgico Alfredo Martini, a los efectos de evaluar los sucesos del día anterior. El informe de la Comisión de Lucha estuvo a cargo del dirigente Agustín Tosco, quien también propuso el programa de acción a cumplirse en la próxima semana. Dicho plan incluye dos nuevos paros activos de 14 hora El primero de ellos, se resolvió por unanimidad, se efectuará el lunes a partir de las 10. A esa hora los trabajadores deberán abandonar sus tareas y dirigirse encolumnados a la Plaza Vélez Sarsfield, frente a la CGT, para realizar un acto de protesta. El segundo paro se realizará en fecha a decidirse por el plenario, que ya ha sido convocado para el próximo martes a las 17. Seguramente se efectuará el curso de la misma semana.

Otras resoluciones adoptadas por la asamblea, fueron un homenaje a la memoria del joven obrero Adolfo Cepeda muerto en los hechos de ayer por un disparo de arma de fuego; dirigirse a la Confederación General del Trabajo exigiéndole la realización de un paro a nivel nacional en apoyo a los trabajadores cordobeses y fustigar a las autoridades policiales por la represión de la víspera y por tratar de impedir que la CGT de Córdoba realice actos con motivo del sepelio del obrero Cepeda que se realizará mañana en el Cementerio de los Pobres.

• Barricadas, Luego Fuego

Los sucesos de esta tarde en los barrios Comercio y Villa Libertad, situados en la periferia de la ciudad, constituyen una neta expresión de protesta que alcanzó una rara unanimidad. Prácticamente participó todo el vecindario, que levantó barricadas en las calles y les prendió fuego. Las autoridades despacharon dotaciones de bomberos, pero no fuerzas represivas. No se produjeron situaciones de extrema violencia ni hubo, felizmente, víctimas. Aparte de la situación general que vive la ciudad, e

CGT: Declaración Categórica

CORDOBA, 13 (De nuestro corresponsal). — "Por cada dólar que invierten los países imperialistas, pagamos siete, a la par que perdemos una porción incalculable de nuestra soberanía", expresó en una declaración la Comisión de Lucha de la Confederación General del Trabajo, que fuera distribuida en la víspera entre los trabajadores que ocuparon las fábricas durante las jornadas de huelga.

"Mientras nosotros continuamos produciendo materias primas para la exportación, con precios cada vez más inferiores, nos vemos obligados a importar productos industrializados cada vez más caros que, año tras año van incrementando nuestras deudas con los países dominantes. Nuestra lucha contra el sistema es de todos los argentinos que, siendo o no salarios, sufren los efectos de la dependencia.

"Señala más adelante la declaración que "ante el avance revolucionario de la clase trabajadora, nuestras Fuerzas Armadas se han apoderado del gobierno, esgrimiendo la política económico-financiera dictada por el imperialismo, en vez de dedicarse como aliadas de la liberación junto al pueblo. No hay para la Argentina otra salida que una auténtica revolución que sirva para crear y distribuir la riqueza argentina en marco de estricta justicia e independencia soberana".

Severas Críticas a Uriburu

CORDOBA, 13 (De nuestro corresponsal). — El personal en pleno, redacción, gráficos y administración del diario "Los Principios" procedió en la víspera a la toma de la empresa editora con el propósito de hacer llegar a todos los sectores de la población su más cálido y al mismo tiempo su enérgico mensaje de solidaridad ante la hora aciaga que vive la Nación. "Desea el personal de Los Principios —dice un comunicado que el personal publicó en la página central, junto con una serie de fotografías relacionadas con los disturbios del viernes, que sean destinatarios de esta [illegible] los uniformes de las Fuerzas Armadas argentinas, en cuyo seno subsis —lo sabemos— nutridos grupos de auté cos soldados de decidida vocación popul

"Hoy Córdoba, prosigue el comunica debe soportar la afrenta de ver enanc en su Casa de Gobierno al octavo delegado de un poder central carcomido por las li de la ineficacia...

Refiriéndose a la personalidad del nu gobernador de la provincia, doctor José C mio Uriburu, la información expresa un personaje de un régimen que no re el menor análisis ha sido la gota que ha de anegar el vaso de la tolerancia popu Desde la capitalización de Córdoba se erig un auténtico exponente del desprejuic

SEPELIO! — Una gran multitud se dio cita ayer, al filo del mediodía, en la necrópolis de San Vicente, para aguardar el arribo de los restos del joven Adolfo Cepeda. El cotejo constituido por gran cantidad de vehículos y personas —entre los que se advirtieron dirigentes sindicales, estudiantiles y políticos— atravesó durante casi dos horas, varios barrios de la ciudad. El féretro estaba totalmente cubierto por una bandera del denominado Ejército Revolucionario del Pueblo.

Fueron Inhumados Ayer en San Vicente los Restos del Joven Adolfo Cepeda

ACOMPAÑO AL FERETRO UN IMPONENTE CORTEJO

Poco después de las 11 de la víspera, el cortejo fúnebre que transportaba los restos del joven Adolfo Cepeda, ultimado el viernes pasado durante los trágicos sucesos de barrio Nicolás Avellaneda, se ponía en marcha hacia el cementerio San Vicente.

Durante el velatorio, habíanse sucedido expresivas muestras de dolor por la desaparición de este joven vida, fagocitada por la permanente convulsión que impera en nuestra ciudad. Durante todo el día sábado, desfilaron frente a los restos del joven Cepeda, dirigentes sindicales, estudiantiles, obreros y trabajadores públicos. Anteanoche, fue celebrada una misa que oficiaran tres sacerdotes y ayer, como señalábamos, un largo cortejo acompañó los despojos del joven trabajador hasta su última morada.

Integraban la comitiva familiares del desaparecido, dirigentes gremiales, políticos, vecinos del sector, obreros y empleados que avanzaban muy lentamente en una larga fila de automóviles, omnibus y camiones y —muchos de ellos— a pie.

La Policía se retira

A medida que el acompañamiento, tranquilizado por los partidos que conducen hasta la necrópolis de San Vicente, se fueron sumando muchas personas que aguardaban el paso de la fúnebre caravana, podía advertirse que tras el féretro marchaba una carroza con su capacidad colmada de coronas de flores remitidas por diversas entidades gremiales, políticas y estudiantiles.

Después de hora y media, aproxima[illegible] por [illegible] sectores populares no declinaría ante la represión instrumentada por el régimen".

La desconcentración

Concluidos los discursos reglamentarios los coroneles de seguridad y un grupo reducido de personas ingresó al panteón portando el féretro. Ya en su interior, la multitud comenzó a desparramarse nuevamente hacia la calle y en esas circunstancias se escucharon gritos hostiles al gobierno. La desconcentración, empero, se efectuó sin inconvenientes. A las 14.15 todo había concluído.

Concurrencia

Nuevamente se desplegaron los cordones de seguridad y la concurrencia permaneció a prudente distancia. Se repitieron entonces las escenas de dolor y la madre de Cepeda debió ser asistida por un médico, ya que fue presa de una violenta crisis emocional.

Momentos después, los acompañantes se abrieron paso para depositar las coronas y ofrendas florales, en su interior, pertenecientes a sindicatos y agrupaciones políticas del interior.

Masiva Adhesión a las Medidas de Fuerza Decretadas Para Hoy

Se pronunciaron en tal sentido los trabajadores gráficos, mercantiles, de la sanidad, de la construcción, bancarios, gastronómicos, de Obras Sanitarias, de aguas gaseosas, del vidrio, etc., adhesiones éstas que se suman a las ya anunciadas en la antevispera.

Numerosas adhesiones al paro de 14 horas decretado para hoy por la C.G.T. Regional se registraron ayer. Casi la totalidad de las organizaciones gremiales de nuestro medio, completaron —entre la víspera y el sábado— un panorama de general acatamiento a las resoluciones cegetistas, como asimismo, exteriorizaron su repudio a la represión policial de barrio Nicolás Avellaneda.

GRAFICOS

La Unión Compositores Gráfica Cordobesa dio a conocer ayer el siguiente comunicado:

"En completa coincidencia con los postulados que informa el plan puesto en marcha por la comisión de lucha del plenario de gremios confederados y en señal de repudio a la actitud dilatoria e intransigente de la representación empresaria gráfica en la paritaria nacional, la Unión Obrera Gráfica Cordobesa adhiere al paro activo declarado por el plenario de secretarios de sindicatos confederados a cumplirse mañana lunes a partir de las 10 de la mañana hasta las 24.

MERCANTILES

La Asociación Gremial de Empleados de Comercio de Córdoba, comunicó que ha dispuesto adherir a la medida de fuerza dispuesta por la C.G.T. y a lo dispuesto por la C.G.T.

Expresa la entidad gremial que "desea rendir un emocionado homenaje a la larga nómina de mártires caídos en las luchas de enfrentamiento al sistema de opresión que asola a todos los trabajadores del país".

"Tal el caso —agrega el comunicado— del compañero Adolfo Cepeda asesinado por la represión policial desatada injustamente en los actos realizados en un barrio de gente humilde y trabajadora que quisieron estigmatizar al total repudio al régimen imperante en el país".

Finalmente la proclama gremial exhorta a todos los empleados de comercio a dar fiel cumplimiento a lo dispuesto por la C.G.T.

◆ CONSTRUCCION

Por su parte la Unión Obrera de la Construcción de Sección Nal Córdoba, comunicó al gremio y a la opinión pública, que ha dispuesto adherirse al paro de 14 horas decretado por los trabajadores cordobeses, en repudio a la represión policial registrada en Ferreyra, cuyo saldo trágico fue la muerte de Adolfo Cepeda. La entidad exhorta a los afiliados, activistas y delegados a hacerse presente a las 10 en la ex plaza Vélez Sársfield.

◆ TRABAJADORES DE LA SANIDAD

La Asociación de Trabajadores de la Sanidad, a la vez que repudia la intervención policial ocurrida en Ferreyra y se pronuncia por la adhesión al paro, impartió —mediante el mismo comunicado— algunas instrucciones a sus afiliados.

Las resoluciones sindicales son las siguientes:

1º — Repudiar la represión policial y condenar enérgicamente la violenta efectuada contra los trabajadores en los barrios Nicolás Avellaneda, Jiménez y Ferreyra.

2º — Llamar a la reflexión a los servidores del orden, toda vez que la represión se efectúa contra hermanos, los trabajadores que están reclamando salarios justos y dignos para poder de esta manera vivir en forma decorosa y poder darle a sus hijos lo que la patronal y el gobierno le han negado.

3º — Remitir una ofrenda floral al velatorio de este nuevo mártir del Movimiento Obrero, Adolfo Cepeda.

4º — Adherirse al paro decretado por la C.G.T. Regional para el día lunes 15 (mañana) del corriente mes.

5º — El personal de los establecimientos estatales y privados cualquiera sea el de la provincia de Córdoba, deberán abandonar sus tareas y hacerse presente en la plaza Vélez Sársfield a las 10 de la mañana del día lunes 15.3.971, a las diez (10) horas, quedando las guardias mínimas.

6º — El día martes (16.3.971) el personal de los establecimientos asistenciales de la provincia, deberán continuar con lo resuelto en la asamblea general extraordinaria del día 4 del corriente mes y año.

7º — Remitir copia de la presente resolución a la CGT Regional, a los diarios y emisoras de radio y T.V. locales.

8º — Remitir copia de la presente resolución a la Federación de Asociaciones de Trabajadores de la Sanidad Argentina y a quien se considere correspondiente su remisión.

◆ BANCARIOS

Asimismo, la Asociación Bancaria adoptó las siguientes resoluciones, referidas al paro de actividades decretado para hoy:

1º) Nuestro más enérgico repudio al régimen actual, a la dictadura de turno al cual sirve de Mascarón Levingston y a uno de sus más nefastos personeros hoy denominado gobernador de Córdoba, así como a la represión y a la masacre ocurrida por sus matrimonios "fuerzas de ocupación" contra trabajadores con sus hijos trabajadores de Córdoba.

2º) Nuestro repudio y reclamo a la [illegible] de los trabajadores de Fiat, represión generalizada a todo un barrio, el Nicolás Avellaneda, como una afrenta más de la dictadura para con un pueblo que la sostuvo y la combate. "Triste debut del heredero de la víbora" que ratifica su origen de verdugo del pueblo de Córdoba y nieto de Aíllo a los trabajadores que, a través de sus genuinos representantes, saben reconocer el enemigo que les arroja una mano que no vacila en masacrar vidas obreras como no lo hizo al formar ahorros defraudando en un no muy lejano pasado.

La C.G.T. debe constituirse que el círculo marcado por los compañeros del SITRAC y SITRAM es el único que no dejó la Dictadura arrasara y que la convierten en la lucha, adhiere al apoyo total al compañero que se halla muerto en la ciudad, y cuya vida no es la misma hasta de nuevo y por la inconciencia de resolver por medios pacíficos los acuciantes problemas de la clase obrera, constituye la única estancia de triunfo total. Nuestros hermanos no deben ser masacrados por el enemigo [illegible] por [illegible] el dinero.

3º) Que las [illegible] del Estado, [illegible] comunicado en la [illegible] estado su [illegible] para que se [illegible] la fecha. La entidad [illegible] expresa:

2º) Adherirse [illegible] los trabajadores [illegible] 19 horas del día [illegible] frente Cór[illegible] también a [illegible] el referido Plenario [illegible]

2º) Adherirse [illegible] los trabajadores [illegible] cumplir fielmente [illegible] la decisión [illegible] la Central Obrera, [illegible] demostrar con nuestra [illegible] en las calles, que [illegible] incorrecto [illegible] dar una espalda a [illegible] futuro hermanos [illegible] clase", sí, [illegible] continuar [illegible] no debe ser [illegible] que por de[illegible] ciendo las [illegible] con [illegible]

3º) Que [illegible] asalariados [illegible] contra de los [illegible] vecinos de [illegible] Entre [illegible] ya por las fu[illegible] del gobierno [illegible] militar, [illegible] repudio ante tal [illegible] de los de[illegible] camaradas [illegible] por los centros [illegible] del dinero.

◆ A. T. [illegible]

La Asociación [illegible] comunicado en la [illegible] estado su [illegible] para que se [illegible] la fecha. La entidad [illegible] expresa:

2º) Adherirse [illegible] los trabajadores [illegible] las 19 horas del día [illegible] frente Cór[illegible] también a [illegible] el referido Plenario [illegible]

2º) Adherirse [illegible] los trabajadores [illegible] cumplir fielmente [illegible] la decisión [illegible] la Central Obrera, [illegible] demostrar con nuestra [illegible] en las calles, que [illegible] incorrecto [illegible] dar una espalda a [illegible] futuro hermanos [illegible] clase", sí, [illegible] continuar [illegible] no debe ser [illegible] que por de[illegible] ciendo las [illegible] con [illegible]

3º) Que [illegible] asalariados [illegible] contra de los [illegible] vecinos de [illegible] Entre [illegible] ya por las fu[illegible] del gobierno [illegible] militar, [illegible] repudio ante tal [illegible] de los de[illegible] camaradas [illegible] por los centros [illegible] del dinero.

◆ GASTRONOMICOS

La Comisión Ejecutiva de la Unión de Trabajadores Gastronómicos, dirigió adhesión al paro de actividades decretado para hoy, por la C.G.T. exhortando a la vez a todos los afiliados a concurrir al acto programado en la ex plaza Vélez Sársfield. Asimismo, la entidad gremial cita al Cuerpo de Delegados para mañana a las 11 en el local de calle Santa Fe 151.

Finalmente la Unión formula una apreciación desfavorable [illegible]

ADHIRIOSE AL PARO DE HOY LA C.G.T. DE VILLA DOLORES

Comunicó la C.G.T. de Villa Dolores que en reunión realizada anteayer, se decidió formular la siguiente declaración:

"Ante los acontecimientos que son del dominio público referentes al paro decretado por los Empleados Públicos de nuestra ciudad y en conocimiento de que se estaría por formar un ente interinstitucional, la C.G.T. Regional de Villa Dolores repudia tal actitud, por entender que con ello se trata de crear la división entre los gremios existentes en nuestra ciudad, a la vez que manifiesta que la Regional no desconoce las justas demandas de sus compañeros empleados públicos de la provincia y, por tal motivo, adhiere al paro decretado para hoy, a partir de las 10 extensivo hasta las 24, e invita a todas las organizaciones confederadas a adherir a tal medida".

Finalmente el comunicado cegetista expresa: "La C.G.T. Regional de Villa Dolores exhorta al comercio local a retirar sus puertas en las horas señaladas y formula un voto de apoyo a la C.G.T. de Córdoba que ha asumido una valiente actitud frente al asesinato del compañero Adolfo Cepeda".

NOTICIAS ESTUDIANTILES

EXTRAVIOS

NOTICIAS ESTUDIANTILES

Adhesiones al paro de hoy. :: Mañana se reúne la FUA. :: Asamblea de alumnos de Medicina. :: Otras adhesiones.

Los centros de estudiantes de Medicina, Derecho, Odontología y de la Universidad Tecnológica convocaron en forma conjunta a una concentración universitaria para hoy lunes a las 9.30 horas en la plaza Colón, para definir luego al acto público anunciado por la CGT.

El comunicado afirma que se trata de "una expresión de repudio al asesinato de un compañero obrero, y la ratificación de la voluntad opositora de Córdoba al régimen de hambre, entrega y represión que oprime a los argentinos".

Por su parte la Federación Universitaria (adherida a la UNE) en una declaración reafirma la decisión de apoyar combativamente todas las medidas de lucha que emprenda nuestro pueblo", y plantea que "los ese familiares no podrán apaciguarnos ni los recambios electoralistas o populistas en el gobierno, ni la sangrienta represión a la que en definitiva recurren como última defensa. Como no puede detenerse la represión que ayer asesinara al compañero Adolfo Cepeda y dejara a [illegible] heridos que se sumaron al acto que se [illegible] afirmar por [illegible] de [illegible]

De la [illegible]

La Agrupación Nacional Secundaria [illegible] ratificó su [illegible] de acción [illegible] que se puede [illegible] las luchas [illegible] que [illegible] en los programados por [illegible] estudiantil [illegible] ra.

La Tendencia Popular Combatiente [illegible] prevé movilizado que [illegible] Córdoba, capital [illegible] Sitrac y el barrio [illegible] denuncia [illegible] masacre [illegible] Rodolfo Cepeda [illegible] corpora a [illegible] los mártires [illegible] Domitilo [illegible] ro, en [illegible] dictadura [illegible] a Córdoba [illegible] hasta [illegible] afirmar por [illegible] de [illegible]

[illegible] sinato. Particularmente invitan a los estudiantes a sumarse a los trabajadores que se movilizan al acto, contra de [illegible] ciudad de las 11, y determinan que además han sido convocados los compañeros Horacio Maximiliano José Moshe y Rodolfo Duffo.

La FUA

para mañana martes está prevista una reunión de la Junta Ejecutiva de la Federación Universitaria Argentina, que se realizará en nuestra ciudad, para programar futuras medidas de acción.

El Frente de Agrupaciones Universitarias de Izquierda (FAUDI) anunció que promovió en esa reunión la participación de la FUA en la comisión de coordinación y ayuda de la CGT de Córdoba, y que a tal efecto convocará al plenario de dicha comisión citado para mañana.

La FUDOT remolino adhiere al paro de hoy, y propone la realización de una jornada nacional de lucha por la libertad de los presos políticos para el 7 de abril, primer aniversario de la detención del ex presidente de [illegible] Jacobo Timerman, [illegible] propuesta [illegible] trabajadores de un encuentro nacional de estudiantes para fines de abril.

Medicina

El Centro de Estudiantes de Medicina (CEM) dio para mañana martes a las 10, en el aula magna del Hospital Clínicas, a una asamblea general de alumnos de esa facultad para analizar los siguientes problemas: 1) Apoyo al máximo en Sociología II. 2) Aumento de un año de validez para los trabajos prácticos; 3) Turnos de examenes: 1) Turnos especiales para este año y 5) Regularidad inmediata, luego de cursar los trabajos prácticos de las materias de 3º y 4º año.

Universidad Tecnológica

El Centro Universitario Tecnológico de Córdoba, citó todos los delegados del curso de ingreso a una reunión a realizarse mañana martes a las 18, en el local de la Facultad, a los efectos de tratar la situación de dicho curso.

Otras adhesiones al paro de hoy

La Agrupación de Abogados de Córdoba por su parte ha manifestado su total adhesión al paro de la CGT y ha convocado a los abogados de Córdoba a un paro total de actividades durante el día de hoy, así como también invita a asistir a la asamblea que se realizará en las escalinatas de Tribunales a las 11. Todo ello luego de referirse en el comunicado a la situación por la que atraviesa el país como consecuencia de la actitud del gobierno, agregando que "con la incorporación de la pena de muerte al Código Civil, se pone de manifiesto la total congruencia represiva que tiene en Córdoba el reprobable más repudiable en la persona del gobernador Dr. Obiburu".

El Partido Socialista de la Izquierda Nacional (PSIN) declaró que "Repudia el asesinato del compañero Adolfo Cepeda, quien viene a sumarse a la larga lista de mártires populares caídos en la lucha contra el sistema oligárquico-imperialista" y, tras reiterar su posición en contra del actual gobernador, expresó finalmente que adhiere a las nuevas medidas de fuerza e invita a los trabajadores a continuar su acción en forma unida.

Medicina

[illegible] Nacional [illegible] Nicolás Avellaneda. El documento expresa:

El Sindicato del Personal de Obras Sanitarias de la Nación [illegible] Córdoba [illegible] a los trabajadores en lucha y al pueblo en general para hacer saber una vez más, su voz de caso repudio ante el asesinato perpetrado por los obreros de [illegible] en la persona de los [illegible]

♦ OBRAS SANITARIAS

Por su parte el Sindicato del Personal de Obras Sanitarias de la Nación, Seccional Córdoba, ha emitido un comunicado periodístico en Barrio Nicolás Avellaneda. El documento expresa:

El Sindicato del Personal de Obras Sanitarias de la Nación [illegible] Seccional Córdoba [illegible] a los trabajadores en lucha y al pueblo en general para hacer saber una vez más, su voz de caso repudio ante el asesinato perpetrado por los obreros de [illegible] en la persona de los [illegible]

[illegible] Comunicado [illegible] al [illegible] la CGT [illegible] a los [illegible] a concentrarse [illegible] a la concentración [illegible] en la plaza San Martín [illegible] mañana martes a las 18, se realizará un [illegible] de Defensa [illegible] nos el día de ayer [illegible] medidas de fuerza.

♦ OBREROS DEL VIDRIO

La Comisión Ejecutiva del Sindicato Obrero de la Industria del Vidrio y Afines, seccional Córdoba, sondea en la [illegible]

[illegible] Nacional [illegible] Nicolás Avellaneda. El documento expresa:

El Sindicato del Personal de Obras Sanitarias de la Nación [illegible] Seccional Córdoba [illegible] a los trabajadores en lucha y al pueblo en general para hacer saber una vez más, su voz de caso repudio ante el asesinato perpetrado por los obreros de [illegible] en la persona de los [illegible]

[illegible] Comunicado [illegible] al [illegible] la CGT [illegible] a los [illegible] a concentrarse [illegible] a la concentración [illegible] en la plaza San Martín [illegible] mañana martes a las 18, se realizará un [illegible] de Defensa [illegible] nos el día de ayer [illegible] medidas de fuerza.

♦ OBREROS DEL VIDRIO

La Comisión Ejecutiva del Sindicato Obrero de la Industria del Vidrio y Afines, seccional Córdoba, sondea en la [illegible]

Unicenter

De nuestra sección Rodados: [illegible] pueden ser retirados por quienes los hayan extraviado, dos pares de anteojos que han sido encontrados en la vía pública por lectores.

Bicicleta

En el interior de un taxi de un taxi Siam tomado en la Ruta 9 km. viaje hasta Barrio San Vicente, ha sido olvidada una bicicleta de varias desarmadas. Se ruega a quien devolución a calle Diego de Torres 365, barrio San Vicente, domicilio de la Sra. Eneida Cor [illegible]

Perro Mauer

Se ha extraviado una perra Mauer, color marrón, [illegible] alrededor [illegible] 18 y las 19 hs. de los [illegible] de calle [illegible] a Av. Circalta. Se agradecerá cualquier información al respecto en el teléfono [illegible]

Libreta cívica

Zulema del Carmen Ibañez ha extraviado su Libreta Cívica, suplica a quien la halle [illegible] entregarla en calle [illegible] 336, barrio Cnel. Paz.

Billetera

De nuestra sección Archivo, puede ser retirada por el interesado una billetera conteniendo entre otras cosas, una cédula de identidad Nº 8.162.786, expedida por la Policía Federal a nombre de Horacio José Sabaté y un carnet de conductor Nº 1868 de la municipalidad de Dean Funes, también expedido a nombre de la mencionada persona.

Portadocumentos

Emilio Marconi, domiciliado en calle Bruen Viera 1318 Bajo Alberdi, ha extraviado su portadocumentos color marrón, conteniendo documentos personales y recibos. Solicita a quien lo haya encontrado tenga a bien entregárselo a la expresada dirección.

ALTO ALBERDI. - La fotografía fue obtenida en la Avda. Duarte Quirós, pero podría haber sido tomada en cualquier calle de Alto Alberdi. Porque en todas es factible observar el mismo espectáculo: no una ni dos, sino verdaderas tropillas de caballos trambulan, sin destinatario de horacio, por las calzadas y las veredas también. Redundante sería hablar de los peligros que su presencia encierra para vecinos, y son muchos, transitan por ese populoso sector. Tampoco es necesario más que un poco de imaginación para darse cuenta de los daños que son capaces de ocasionar, y causan ya, en las viviendas del lugar. En consecuencia, es conveniente que las autoridades gubernamentales correspondientes procedan a identificar a los propietarios de los equinos y en el caso de que no se los encuentre o estos no se allanen a mantener, como corresponde, los animales en sus corrales, al paso inmediato a seguir debe ser disponer su inmediato secuestro. La noticia es una gran ciudad y Alto Alberdi es parte de ella y no tiene nada de zona rural.

SORTEO DEL AUTOMOVIL. — Con la presencia del escribano municipal señor Ricardo Jorge Tomblier se procedió a extraer el número que faltaba para completar la boleta ganadora del automóvil Citroen. Presidió el acto por diversos funcionarios municipales, la cifra se completó con el nº 8, por lo que la boleta ganadora del automóvil resulta la Nº 423.914. A continuación se informó que como consecuencia de los acontecimientos que son de dominio público, la Dirección de Turismo deciden suspender el acto de entrega de los premios de los Carnes 1971 que debía hacerse efectuado el sábado pasado en las instalaciones de la Secretaría Deportiva, tienen hasta el próximo viernes en el salón de Actas del Palacio Municipal, correspondiente con la entrega del automóvil sorteado en el presente acto.

DIO A CONOCER LA U.E.P.C. EL PLAN DE MEDIDAS DE FUERZA

La asamblea de presidentes de delegaciones departamentales de la Unión de Educadores de la Provincia de Córdoba, se ha dirigido a la opinión pública y a sus afiliados para dar a conocer las medidas de fuerza que ha dispuesto poner en práctica ante la falta de respuesta, por parte del gobierno provincial al pliego presentado, por la entidad gremial. Las medidas decididas por el organismo sindical son las siguientes:

1º - El primer día de clase los docentes primarios se harán presentes en sus respectivas escuelas a fin de informar a los padres los cambios determinantes de la actitud asumida por el magisterio cesando mañana mismo para lo sucesivo toda actividad escolar.

2º - Los educadores dependientes de las direcciones General de Enseñanza Media, Especial y Superior y de Normal por las modalidades propias de sus tareas, cumplirán las medidas de fuerza en concurrencia a los lugares de trabajo.

3º - El estado de huelga se mantendrá hasta tanto el gobierno de solución a los siguientes puntos del petitorio: 1) pago inmediato de las sumas de febrero, lo que el gobierno [illegible] que a los educadores oficialmente que las remuneraciones de marzo se liquidarán con el sueldo que ya era percibido ordinaria o por las extraordinarias que se adopten de acuerdo a los Antecedentes Ejecutivos en la distribución pública. 2) Política de la Provincia al respecto que [illegible] de dichas medidas se efectúe dentro de la primera semana de abril próximo, juntamente con las retroactividades correspondientes de los [illegible] por los meses de enero y febrero del corriente año, 3) exigir la liquidación de los [illegible] pendientes de las retroactividades del año 1970, en un plazo perentorio como máximo de seis meses a los fines de la dirección de Memorias y otras instituciones [illegible] de la misma situación.

4º - Reclama su seria preocupación por las [illegible] gestiones de la [illegible] de la ley que crea una [illegible] jornada, advirtiendo que [illegible] hasta el logro de la misma.

5º - Pese a [illegible] intermedia hasta [illegible] del corriente a las 18, en la sede gremial de avenida Olmos 151, primer piso.

MAÑANA DE TURNO FARMACIA NUEVA DEL MERCADO
Se Atiende DIA y NOCHE
SAN MARTIN 77
Teléfonos 45532 - 40290

Recibieron Sepultura los Restos de Adolfo Cepeda

CORDOBA (De nuestra agencia). — En sentida demostración de pesar, una multitud calculada en más de cinco mil personas integró el cortejo fúnebre que recorrió casi 10 kilómetros en el acto del sepelio de los restos del joven Adolfo Cepeda, caído en los sucesos de Ferreyra del viernes último.

El féretro, llevado a pulso, estaba cubierto con una bandera argentina con una estrella roja de cinco vértices del Ejército Revolucionario del Pueblo (ERP).

Numerosas Ofrendas Florales

Más de un centenar de ofrendas florales, entre las que se destacaba las del ERP, CGT, SITRAC, SITRAM, Encuentro de los Argentinos, Justicialismo de Córdoba y Vecinos de barrio Avellaneda, colmaron la capacidad de las carrozas destinadas al traslado de coronas mortuorias.

Alrededor de las 11, se puso en movimiento la columna, precedida por algunos automotores que portaban carteles de organizaciones sindicales y diversas entidades.

Todo el trayecto se cubrió en absoluto silencio y no se advirtió, excepto en la entrada del cementerio, vigilancia policial.

Presencia de un Patrullero

Precisamente, la presencia de un patrullero dio lugar a expresiones hostiles que fueron contenidas por jóvenes encargados de resguardar el orden en la propia columna.

El capellán del Cementerio San Vicente tuvo a su cargo la bendición de los restos y posteriormente varios oradores condenaron la acción policial.

15/3/71
Clarín.

Se Está Cumpliendo en Córdoba el Paro Activo de 14 Horas

Ferrer no Va a Brasil, Donde Iba a Firmar un Convenio Sobre Trigo

RIO DE JANEIRO (ANSA) — [illegible]

A Partir del Mediodía Han Comenzado los Disturbios

Parte del cortejo fúnebre que acompaña los restos del joven Cepeda, muerto en los incidentes del barrio Avellaneda, en la jornada de Ferreyra, y cuyo sepelio se hizo ayer

CORDOBA (De nuestra redacción) — Nuevamente y [illegible] hoy, en las primeras horas de la jornada transmitiríase la imagen de cualquier lugar cordobés. El parentesco del domingo con sus secuelas deportivas si bien disminuyó notablemente la actividad sindical, no fue óbice para que el gobierno provincial, con el titular de la policía, convocara durante las tres horas que duró una reunión especial la situación que hoy plantea la realización de otras pocas horas de paro en nuestra ciudad. A la medida de fuerza, que comienza a partir de las 10, adhieren la gran mayoría de las organizaciones sindicales del medio. En el mismo sentido y mediante enérgicas declaraciones se expidieron entidades estudiantiles y políticas, y entre ellas se destaca la resolución de su centro de Medicina, Derecho y Odontología de la Universidad Nacional de Córdoba, que citaron a sus afiliados a una convención previa en la plaza Vélez Sársfield, lugar previsto por la convocatoria reglada para llevar a cabo el acto central después de un intenso y abandono de los lugares de trabajo. La [illegible] estudiantil fue explícita en un documento escrito en forma conjunta por las autoridades de los centros, que expresaron que su participación en la jornada de protesta significaba "una expresión de repudio al asesinato de un compañero obrero, y la ratificación de la renuncia [illegible] sión de Córdoba al régimen de hambre entrega y represión que oprime a los argentinos". También municipales [illegible] las escuelas municipales, que permanecen cerradas hasta el próximo lunes.

Tampoco se cumplieron las tareas administrativas, y la adhesión al paro comunicada por el sindicato de Empleados Públicos paralizó a la administración pública a partir de las 10. La actitud tribunalicia fue particularmente nula a raíz del conflicto que mantienen los empleados del Poder Judicial. Una situación que llegó a complementarse con la actitud asumida por la Asociación de Abogados de Córdoba, que mantuvo su adhesión al paro de la CGT, realizando una asamblea en las inmediaciones del Palacio de Justicia.

Comienza el paro

Córdoba (De nuestra corresponsal) — A partir de las 10 hora fijada para la iniciación de este nuevo movimiento de fuerza dispuesto por la CGT local, la ciudad en su casi totalidad quedó paralizada. El comercio cerró sus puertas, el transporte cesó en su movimiento y la zona céntrica de la ciudad se vistió de [illegible] Por [illegible] la plaza Vélez Sársfield, lugar previsto por la convocatoria reglada para llevar a cabo el acto central, después de haber [illegible] el abandono de los lugares de trabajo. La [illegible] estudiantil fue explícita en un documento escrito en forma conjunta por las autoridades de los centros, que expresaron que su participación en la jornada de protesta significaba "una expresión de repudio al asesinato de un compañero obrero, y la ratificación de la renuncia [illegible] sión de Córdoba al régimen de hambre entrega y represión que oprime a los argentinos". También municipales [illegible] las escuelas municipales, que permanecen cerradas hasta el próximo lunes.

Tampoco se cumplieron las tareas administrativas, y la adhesión al paro comunicada por el sindicato de Empleados Públicos paralizó a la administración pública a partir de las 10. La actitud tribunalicia fue particularmente nula a raíz del conflicto que mantienen los empleados del Poder Judicial. Una situación que llegó a complementarse con la actitud asumida por la Asociación de Abogados de Córdoba, que mantuvo su adhesión al paro de la CGT, realizando una asamblea en las inmediaciones del Palacio de Justicia.

El mitin

Al mediodía la cantidad reunida en torno al monumento del ex-presidente Vélez Sársfield era calculada en aproximadamente 10.000 personas. La lluvia continuaba nuevamente espantando sin que se produjeran hasta el momento incidentes. Sin embargo, la situación era de tensa calma. A esta altura de la mañana llegó al lugar una columna de aproximadamente 3.000 personas encabezadas por motociclistas que portaban grandes banderas argentinas, indicando que se trataba de trabajadores del complejo industrial. Fal. [illegible] paro entre la multitud estos manifestantes, entonando cánticos revolucionarios y denunciando al gobierno nacional y al provincial, se situaron a la estatua de Vélez Sársfield, en el centro de la plaza, [illegible] [illegible] [illegible]

Viene una Misión del FMI Para Evaluar la Situación Económica

WASHINGTON (UPI) — Una delegación de la misión del Fondo Monetario Internacional (FMI) viajará a la Argentina para llevar a cabo una evaluación de la economía de dicho país. Un vocero del Fondo dijo que el viaje está un tramite de rutina y que los 5 miembros de la delegación van a estar en la Argentina unas 5 semanas para evaluar la situación de la economía de la Nación y formular cálculos de perspectivas.

Se Reanudaron los Trabajos en la Calle Florida

La calle Florida ha recuperado a sus espectadores. Hasta ayer el público transitaba las aceras entrando en la zona peatonal y mirando de un lado para otro por delante una vitrina. Ayer, después de terminar la ropa en los tarantos que aparecen los cubre autos y de [illegible] aquí, Ahora el espectáculo es [illegible] Los negocios han reanudado a abrir nuevamente, lograr compras, trabajar sombreros de tierra, trajes sueros en el suelo. Cada carro en la cinta el [illegible] mas de un calle, tira armas. Mas de automóviles que apelo permitirse. Y que era posible. [illegible] en la pag 8

Nuevos Casos de Poliomielitis: Uno Fatal en Rosario

(INFORMACION PAG. 5)

28 ALMIRANTES SE REUNIERON

(INF. PAG. 4)

Hubo un Atentado Contra un Consulado Argentino en Bolivia

LA PAZ — (UPI) — Las autoridades anunciaron que están investigando los origenes de un atentado dinamitero que se realizó contra el consulado de la Argentina en la ciudad de Santa Cruz, al oriente de la capital boliviana. Según las informaciones obtenidas en esta ciudad, a la una de la madrugada del sábado estalló en el consulado una potente carga explosiva que ocasionó daños materiales, pero ninguna víctima. El edificio tiene no se encontraba en la ciudad, pues está en uso de vacaciones en Buenos Aires, pero su representante diplomático Chariani, informó la denuncia ante las autoridades policiales. De acuerdo con las informaciones, la puerta y varias ventanas del consulado fueron rotas por la explosión. Informantes autorizados de La Paz indicaron que, como medida de prevención el ministro del Interior habría ordenado una guardia especial de detectives a los consulados argentinos que llegaron en el viernes pasado para negociar la venta de gas boliviano a ese país. No se dio explicación oficial alguna para esta protección, pero se dijo que se tomaron estas medidas de evitar cualquier atropello que intentaran los comunistas como represalia por las medidas que la Policía Federal argentina adoptó contra un grupo de universitarios y catedráticos bolivianos que hicieron escala en la capital argentina, en viaje de regreso de la Unión Soviética.

HALLARON 2 CADAVERES EN UN CLUB NOCTURNO DE OLIVOS

(INFORMACION PAG. 8)

VIOLENTA EXPRESION TUVO EN CORDOBA EL PARO ACTIVO DE LA CENTRAL OBRERA

Un Muerto y Heridos ★ 46 Vehículos Incendiados ★ Un Centenar de Negocios con los Vidrios Destrozados ★ Pillaje

CORDOBA (De nuestra agencia). — Otra jornada de lamentables consecuencias y de alternativas por momentos dramáticas le tocó vivir ayer a la ciudad de Córdoba. Un nuevo paro general de carácter activo por el término de 14 horas, que tuvo adhesión masiva, generó incidencias de inusitada gravedad, que sembraron alarma en toda la comunidad al evocar las graves secuelas de lo que se denominó "el cordobazo" en mayo de 1969. Hubo manifiestos actos de "guerrilla" urbana pero la protesta masiva se inspiró en el propósito de expresar reclamos de los sectores populares en contra de una conducción gubernativa que consideran errónea. En síntesis, debióse lamentar un muerto y varios heridos, algunos de gravedad; más de cuarenta vehículos quemados, un centenar de establecimientos comerciales dañados y saqueados, y alrededor de 300 detenidos y, sobre todo, enfrentamientos callejeros que sembraron el pánico en toda la población.

DESTROZOS. *Las vidrieras y los frentes de casi un centenar de comercios sufrieron las consecuencias de la violencia desatada como secuela del paro que había decretado en Córdoba la Confederación General del Trabajo regional*

Se Paraliza la Ciudad

La ciudad de Córdoba inició ayer su labor diaria a las 7 de la mañana, y si bien ella se vio limitada por las previsiones del paro general a partir de las 10, tuvo desarrollo normal.

Muchos comercios abrieron sus puertas en el radio céntrico, y otro tanto ocurrió con la actividad industrial, bancaria, oficinas públicas, etc. Asimismo, circuló desde la madrugada en forma normal el transporte urbano de pasajeros.

Todo este panorama de aparente normalidad comenzó a modificarse a las 8, cuando entornaron sus puertas las entidades bancarias y disminuyeron los medios de transporte. A las 9.30, la mayoría de los comercios y negocios de la zona céntrica bajaron sus cortinas, iniciándose el desplazamiento de empleados y obreros hacia las barriadas, en algunos casos, y en dirección a la plaza Vélez Sársfield, en otros. Minutos después, es decir, exactamente a las 10, la ciudad sufrió una transformación total. Los trabajadores de todos los grandes centros fabriles —IKA Renault, Fiat Concord, TANSAX, Perdriel, MATERFER, etc.— paralizaron su labor, sin excepción, y encolumnados en manifestaciones se dirigieron hacia el centro de la ciudad, con el propósito de participar de la concentración dispuesta por la C.G.T. en plaza Vélez Sársfield.

En todo el trayecto, los manifestantes proferían gritos hostiles hacia el gobierno, reclamaban justicia social y dejaban a su paso pequeñas fogatas y barricadas, que dificultaron notoriamente el desplazamiento de vehículos, provocando las consiguientes congestiones de tránsito. Este panorama se mantuvo hasta el mediodía, en que convergieron a la plaza Vélez Sársfield alrededor de 10.000 personas, entre obreros, estudiantes, empleados públicos, etc.

Hasta ese momento no se registró intervención policial alguna, estando concentradas las fuerzas del orden tanto provinciales cuanto las de la Federal y de la Gendarmería Nacional en los lugares especialmente destinados al efecto. En total, las fuerzas dispuestas para el operativo seguridad sumaban más de 3.000 hombres.

Los grupos de trabajadores que se desplazaban por las distintas rutas de acceso a la ciudad provocaron en algunos casos situaciones de peligro en el tránsito de vehículos al incendiar barricadas y derramar depósitos de aceites inflamables. Sobre todo, este problema se registró en la ruta 9 que se obstruyó totalmente a partir de las 10 de la mañana, y el camino a San Carlos en un aspecto similar, en diversos tramos. Simultáneamente, un núcleo de obreros de Luz y Fuerza se dirigió hacia los barrios denominados Villa Revol, Chino, Rogelio Martínez y Crisol, donde fueron levantándose barricadas en las esquinas, en tanto que tomaban posesión de algunas usinas eléctricas existentes en el sector.

La Concentración

Aproximadamente a las 12 se cumplió la concen-

(Continúa en la pág. SIGUIENTE)

Características de Guerrilla Urbana Tuvieron los Acontecimientos de Ayer

CORDOBA (Enviado especial). — Regresamos a **Clarín** pisoteando los restos de más de 150 vitrinas comerciales destrozadas a golpes de barreta en la céntrica avenida Vélez Sársfield. A lo lejos, por la suave pendiente de la avenida, alcanzamos a ver la intensa humareda de una barricada colocada en una bocacalle.

Delante de nosotros un muchacho de suéter colorado sigue destrozando vidrieras. Otros cinco liquidan las que van quedando, a pedradas. Son las 13, la policía aún no ha intervenido, aplicando la "táctica del ausentismo" para evitar fricciones, pese a la reunión de 10.000 personas realizada al mediodía en la plaza Vélez Sársfield, a sólo 10 cuadras de la Casa de Gobierno.

Hace una hora que comenzó esto que aún está lejos de terminar. Mejor dicho recién se inicia. No parecía que iba a asumir gravedad. La concentración había sido una de las típicas denominadas de "barricada", con cuatro oradores que no se escuchaban y muchas banderas y carteles portados por más de cien personas encaramadas al monumento a Vélez Sársfield. Incluso, sectores alejados ya se marchaban.

De pronto, sin orden previa desde el improvisado palco, comenzó una manifestación. Y diez minutos después, la madera de una obra en construcción del boulevard San Juan —a 150 metros de la concentración— se convertía en el primer elemento utilizado para armar una barricada.

Fue la primera del medio centenar de ellas que se fueron formando en un vasto sector del centro y en cuatro barrios aledaños a la ciudad. Allí se alzó la primera llamarada. Y a menos de 50 metros de esa primera barricada cayó el primer vehículo: un ómnibus de transporte que estaba estacionado sobre la acera del mismo boulevard. La enorme máquina se resistió al propósito de volcarlo, pero no pudo soportar la acción de las estopas impregnadas en nafta que fueron colocadas en dos de los asientos traseros.

•

La marcha, de la que participaron unos 2.000 manifestantes, fue hasta el vecino barrio Güemes, habitado por trabajadores.

Se pensó que la acción se iba a concentrar en los "clásicos reductos" cordobeses: es decir, en su periferia. Y hasta dimos la razón a la táctica policial de no provocar más gravedad al episodio con su falta de presencia.

Pero eso duró pocos minutos. De los 2.000 manifestantes se desprendieron unos 500 que "sitiaron la zona" de la plaza Vélez Sársfield y coparon un radio que se puede calcular en diez manzanas.

Y de allí nació el avance hacia el centro, que se hizo por las avenidas Vélez Sársfield y General Paz. En cada una de las esquinas se fueron armando barricadas cuyas maderas era incendiadas. El piquete de exploración se dedicaba a destrozar las vitrinas y en algunos casos a robar mercaderías.

Las barricadas iban creciendo por todo el sector. La policía no aparecía, pero se hacía evidente que Córdoba estaba a merced de los manifestantes más hostiles. La cabeza virulenta llegó hasta General Paz y Colón. Allí cayeron todas las vitrinas, incluyendo una de la agencia de **Clarín**.

•

Eran las 13.20, una hora y veinte minutos después del comienzo del azote de violencia, cuando surgió el primer camión blindado de la policía. Era un pequeño jeep desde cuyo interior se arrojaron, precisamente en Colón y General Paz, los tres primeros cartuchos de gas. Luego, aparecieron más efectivos en tres carros de asalto de la policía provincial que, sin detener la marcha, arrojaban cantidades de cápsulas de gas. Y entonces se inició la "batalla del centro". En tanto, las noticias anticipaban que cuatro barrios de la periferia habían sido ocupados por los manifestantes.

•

No fue "el Cordobazo", pero alcanzó aspectos tácticos que indicaron elocuentemente la preparación que grupos de activistas de vanguardia han alcanzado para la guerrilla urbana.

El patrullaje fue constante y a gran velocidad. Y en todo momento arrojando sobre los manifestantes una auténtica cortina de gases.

Pero eso duraba minutos. Luego de la dispersión y de la continuación de la patrulla policial, la barricada era reconstruida.

Fue un jaque perpetuo a la acción policial que alcanzó todo el radio céntrico de Córdoba. Nosotros vimos algunos hechos que salen de la crónica. Desde un edificio de la avenida Colón al 300(la misma galería donde hace cuatro años y medio cayó el estudiante Pampillón) fueron arrojadas botellas contra los carros de asalto.

La represión fue a través de cápsulas de gases contra las ventanas. Luego, en la avenida General Paz y el Puente Centenario (a solo cinco cuadras del corazón de la ciudad), cayeron a los pies de nuestro fotógrafo Sánchez tres cápsulas recién servidas calibre 22. Hacia la otra parte de la ciudad, pero por la misma avenida General Paz, escuchamos los disparos realizados contra un carro de asalto, presuntamente desde una terraza.

•

A las cuatro de la tarde, se acudió al refuerzo de la Policía Federal, presente en Córdoba con un cuerpo de Infantería de 96 hombres. Fueron los primeros en apearse de los carros para proceder a detener a presuntos integrantes de la acción. Delante de la agencia de **Clarín**, se produjo la primera detención: un grupo de seis jóvenes que viajaban en un 128 rojero.

•

Luego nos concentramos en la agencia de **Clarín**. Salir a la calle era para ponerse a llorar por la acción de los gases. Pero esto no era inconveniente para que los manifestantes continuaran reconstruyendo las barricadas, cada vez que se alejaban los carros de asalto. El teléfono comienza a traer versiones, sobre una inminente intervención por parte del gobierno central.

•

Ahora, en Córdoba, son las 19. Está terminando la batalla iniciada. Ya van siete horas consecutivas de enfrentamiento. La policía continúa tirando gases. Y las barricadas siguen en llamas, pero parecería que la acción va decreciendo en la zona.

Está comenzando a anochecer. Dejamos esto aquí. Todo parece indicar que la incógnita de esta noche se halla en los barrios tomados por los estudiantes y obreros donde la policía aún no se ha decidido a actuar [illegible] de último momento que pueda venir [illegible] Aires, dando un corte de tipo institucional a [illegible] que vive Córdoba.

HUMO Y LLAMAS *La imagen de este ómnibus incendiado se repitió varias decenas de veces en la zona céntrica de la capital mediterránea, pues fueron más de 40 los vehículos que quemaron los manifestantes durante los sucesos de la víspera*

Los Enfrentamientos Callejeros se Sucedieron Hasta las Ultimas Horas

(Viene de la página ANTERIOR)

tración dispuesta por la regional de la C.G.T. en la plaza Vélez Sárafield. Se congregaron allí alr[illegible]ior de 10.000 trabajad[illegible], que llegaro por distintas calles adyacentes portando carteles y haciendo explotar bombas de estruendo y petardos, en medio de exclamaciones hostiles para con las autoridades. La policía desde lugares distantes, procedió a interrumpir el tránsito de vehículos en los alrededores, ejerciendo una discreta vigilancia sobre la concentración, que dio comienzo sin inconveniente alguno. Varios oradores —tres exactamente— usaron de la palabra, fustigando al gobierno en términos enérgicos. Sus discursos no pudieron ser escuchados con claridad a causa de que no contaron con altavoces y por la gritería de la concurrencia.

Barricadas e Incendio

Instantes después de las 13, la concentración concluía, forzada por el reclamo de un apreciable sector de manifestantes que exigía acción a voz en cuello. Se operó entonces un proceso de desplazamientos en grupos de 500, 1.000 y hasta 2.000 personas en distintas direcciones, los que iban concretando a su paso la destrucción de vidrieras y empalizadas en edificios de construcción, provocando en varios casos el incendio de vehículos estacionados en la vía púbpica. El primero en ser pasto de las llamas fue un ómnibus Ford de pasajeros, estacionado en el Boulevard San Juan, casi esquina Bolívar.

Simultáneamente fue incendiado un automóvil Torino de carrera, ubicado en la avenida Marcelo T. de Alvear y el Boulevard San Juan, en tanto grupos de manifestantes ocasionaban daños diversos en varios establecimientos comerciales situados en la calle Belgrano a la altura del 1300.

Mientras algunos núcleos de manifestantes dirigían hacia los barrios Güemes, Villa Revol, Chino, Crisol y Alberdi, sectores que fueron prácticamente ocupados levantándose espectaculares fogatas en las esquinas para impedir el avance policial, una columna de cerca de un millar de personas iniciaba el avance hacia el radio céntrico por las avenidas Vélez Sársfield, General Paz y Colón, desplazándose también por las calles laterales. Durante el trayecto, más de un centenar de comercios de todo tipo sufrieron la rotura de vidrieras, puertas, persianas, etc., y en algunos casos, el saqueo de mercaderías.

Represión Policial

A medida que transcurrían los minutos, las barricadas y los actos de depredación en distintos puntos de la ciudad aumentaban la proyección del clima perturbaro que se iba generando. Una casilla ferroviaria fue incediada y destruida en la bajada del Pucará y otra destruida en las proximidades, en tanto que más de un centenar de fogatas y barricadas cubrían con grandes columnas de humo el casco céntrico de Córdoba.

Aproximadamente a las 13.30 se inició la represión policial, especialmente en la zona urbana. Estuvo a cargo de efectivos de la Guardia de Infantería de la Policía de la provincia, que se desplazaron velozmente en numerosos carros de asalto, lanzando gran cantidad de bombas de gases lacrimógenos. En uno de esos procedimientos resultó lesionado en la intersección de las avenidas Colón y General Paz, y por efectos de una granada de gas lacrimógeno, el periodista del diario "Crónica" de Buenos Aires, Roberto Speratti.

Se produjo en ese momento una intensa pedrea contra algunos efectivos policiales, dejando como saldo la destrucción de numerosas vidrieras, entre ellas, una de la agencia Clarín. Los núcleos se dispersaban por la acción de las fuerzas del orden, pero reanudaban su tarea destructiva en otros puntos del radio céntrico, como, por ejemplo, la avenida Colón, la Cañada y en los barrios Alberdi, Talleres Sur, Güemes, etc., una inusitada "guerrilla urbana", que no tuvo la proyección masiva del recordado "cordobazo" de 1969, alcanzó empero hoy en Córdoba más delicadas alternativas.

Los focos revoltosos, que provocaban incidentes y destrozos, se movilizaron de un lugar a otro hasta que a las 15.30 tuvo que intervenir la Policía Federal, con un centenar de hombres acuartelados, cuyos esfuerzos determinaron en alguna medida una limitación en los sucesos, que sin embargo no lograron ser dominados. Estas fuerzas del orden fueron desplazándose primero por el casco chico de la ciudad y luego por los sectores aledaños, incluyendo el barrio Clínicas, donde la rebeldía comenzó a tomar cuerpo a partir de las 16.

En avenida Colón, a la altura del 2300, en pleno barrio estudiantil, fue incendiado un depósito de vehículos usados, resultando tres automóviles destruidos. Sobre el puente denominado Santa Fe se instalaron aproximadamente treinta persoans, ocupándolo totalmente, provistos de cocteles Molotov. A la altura de la plaza General Paz, grupos de revoltosos enfrentaron a la policía, quemando neumáticos, y en las proximidades del estadio del Club Talleres, en avenida Richieri al 1400, se anunció la presencia de civiles armados. La Policía Federal en sus carros de asalto, con la colaboración de los efectivos provinciales, realizó una amplia batida, pero fue imposible evitar que una vez más fuese destruida la sede de la firma Xerox, ubicada en la intersección de la avenida Colón con la calle Fragueiro, el incendio de la sucursal del Banco del Interior, en la calle Avellaneda, y el saqueo en la Dirección Municipal de Pavimentos, situada en la esquina de Paraguay y Laprida.

Más Enfrentamientos

A partir de las 16, los enfrentamientos entre la policía y los manifestantes volvieron a intensificarse en distintos puntos de la ciudad, informándose que más de media docena de vehículos habían sido incendiados en la vía pública.

Cuando eran las 16.20 ingresaron al Hospital Nacional de Clínicas tres personas con síntomas de asfixia, por la acción de los gases lacrimógenos, afirmándose también que en esos momentos había sido quemado un camión naftero en la bajada Pucará y la ruta 9, en tanto que en un negocio de automotores, ubicado en la calle Deán Funes 1.400, se registraro daños de consideración. Ocurrieron, asimismo, incidentes de alguna importancia en la ruta 20, cerca del canal Maestro, de camino a Carlos Paz. Subsistían por otra parte las barricadas y desplazamientos de grupos de manifestantes en Villa Revol, barrio Güemes, Barrio Clínicas, Talleres Este, Crisol y Alto Alberdi. A las 17, trascendió, sin confirmación, que existían 3 personas supuestamente heridas de bala alojadas en el Hospital Nacional de Clínicas, cuyo director formuló un pedido de provisión de sangre para cubrir cualquier eventualidad.

Martini: Delicado

En horas de la mañana de la víspera sufrió un infarto el secretario general de la regional local de la C.G.T., señor Alfredo Martini. De inmediato fue trasladado a un nosocomio particular, donde por la tarde se anunció que su estado era delicado.

En lo que respecta a un hecho del que resultó víctima el juez de paz letrado, doctor Rodríguez Piñol se pudo establecer concretamente que no guardaba ninguna relación con los acontecimientos e incidencias de orden sindical ocurridos. El doctor Rodríguez Piñol fue asesinado en su domicilio de la calle Fragueiro al 200, donde vivía solo, estableciéndose que se trataba de homicidio que podría datar de 24 horas antes.

Autoridades Oficiales

Desde hora temprana el gobernador de la provincia, doctor Uriburu, siguió el curso de los acontecimientos de la jornada informando constantemente al ministro del Interior, sobre el desarrollo de los sucesos en esta capital. Corresponde consignar además, que en la sede gubernativa se adoptaron medidas especiales de seguridad, con refuerzos de guardia, etc. y también sobrevolaron la ciudad un avión de Aeronáutica y otro de la Dirección Provincial del ramo.

Por su parte, el comandante del Tercer Cuerpo de Ejército, general Alcides López Aufranc, se mantuvo en su despacho de Camino a la Calera, en compañía de su estado mayor.

Restablecen la Calma

Aproximadamente a las 19, las autoridades encargadas del orden público estimaban que la situación en la ciudad de Córdoba

(Continúa en la pág. SIGUIENTE)

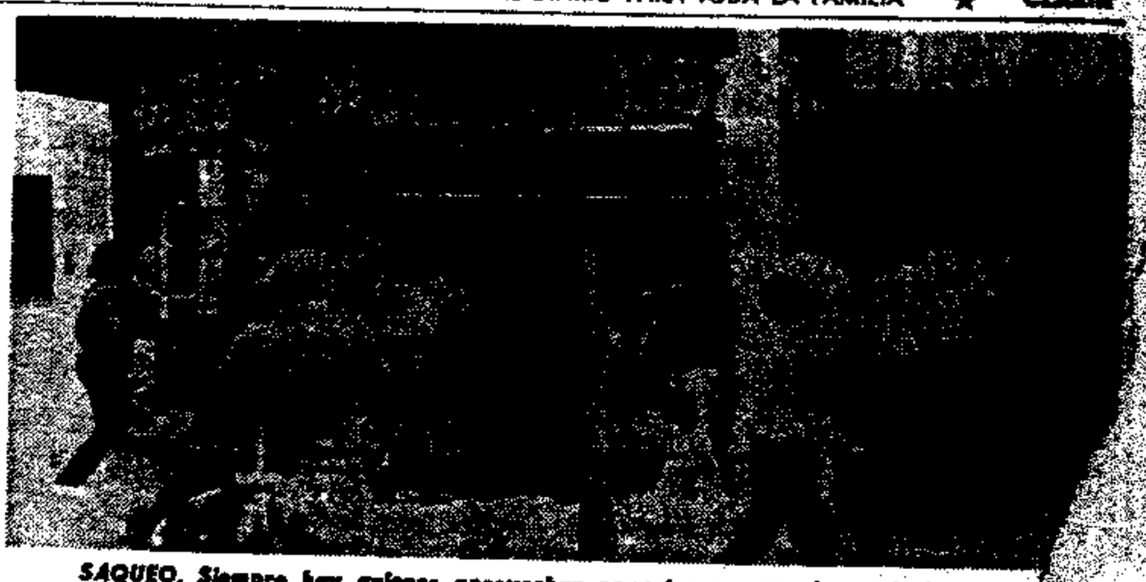

SAQUEO. *Siempre hay quienes aprovechan coyunturas como la producida ayer en Córdoba para cometer actos de pillaje. Aquí la cámara registró el momento en que un grupo de muchachones saquea una disquería céntrica*

Claves del Proceso: La Designación de Uriburu y la Renuncia de Torres

CORDOBA (Enviado especial). — El "minicordobazo" de ayer no constituye una sorpresa para nadie. Se lo veía venir, diáfanamente. Sus motivaciones profundas deben ubicarse en las tensiones que desde largo tiempo viene acumulando esta provincia. El detonante indudable fue la designación de un gobernador tan resistido y con tantos flancos débiles como es José C. Uriburu.

Voces de Alerta

Tampoco puede decirse que hayan faltado las voces de alerta. Ellas partieron tanto del sector sindical como del sector empresario. Los últimos documentos enjuiciando la situación salarial y la recesión económica tienen una elocuencia envidiable.

Hasta la víspera de estos sucesos el panorama gremial era esquemático. La C.G.T. planteaba acciones de masas, como paros parciales y concentraciones. Los sindicatos más izquierdizados tendían a la acción directa, como fue la toma del barrio Nicolás Avellaneda, donde hubo un muerto, Adolfo Cepeda, de 18 años. La renuncia de Torres a SMATA (mecánicos) había sido inesperadamente aceptada. Su línea negociadora era reemplazada por un colegiado "duro". Tosco (Luz y Fuerza) quedaba como alternativa frente a la masividad de la conducción cegetista.

El domingo, el entierro de Cepeda en San Vicente era propicio para que estallaran incidentes. Una columna que llegó a tener 5.000 personas cruzó Ruta para enderezar hacia el cementerio. Llegaron 2.500. Los discursos fueron breves y la desconcentración se produjo casi de inmediato. La policía no se presentó y la línea "dura" no dio pie para escaramuzas.

"Lucha Clasista"

Ayer se cumplió el abandono de tareas y la concentración en la plaza Vélez Sársfield. Una multitud de unas 10.000 personas se apretujaba en torno de cartelones de todas las agrupaciones gremiales y slogans de todos los matices de la izquierda. Pero los acontecimientos transcurrían por otros lugares. Tosco había lanzado a los obreros de Luz y Fuerza a la ocupación del barrio Villa Revol. Coincidentemente, en toda la ciudad comenzaban a surgir pequeñas barricadas. El centro de la ciudad se vio pronto rodeado por un círculo de humo y llamas. La ocupación barrial progresó a medida que avanzaba el tiempo. Era como si la táctica atribuida en un principio a los sectores que planteaban "la lucha clasista", de pronto se hubiera contagiado y generalizado.

Es que en cierta forma se estaba jugando el liderazgo obrero. Los dirigentes tradicionales veían su conducción erosionada desde los flancos. La patética desaparición de Torres del panorama era una especie de signo premonitorio. Tosco asistió al entierro de Cepeda pero no le ofrecieron la tribuna. La radicalización, aunque no hubiera calado hondo, en este lapso, en esta coyuntura aparecía como viable.

Tensiones al Desnudo

El gobierno provincial de Bernardo Bas fue, de alguna manera, un colchón para estas tensiones que fueron quedando progresivamente al desnudo. La apuesta de estos días aquí no era si la protesta iba a producirse, sino cuándo lo haría y qué manos tomarían para expresarse. Y aquí interviene la diferencia entre el cordobazo auténtico y este microcordobazo. El primero fue, sin duda, una expresión popular masiva, una rebelión que en determinado momento alcanzó desmesura. Pero ahora prevaleció sobre todo el activismo. Un activismo sin duda desarmado, de hombres y mujeres que juntaban cajones, agregaban papeles y maderas, encendían pequeñas hogueras, tendían incipientes barricadas.

Desde luego, en los barrios tomados por agrupaciones gremiales la acción fue más orgánica. Los postes de iluminación reemplazaban a los cajones, el aceite de las estaciones de servicio era lanzado a las rutas y calzadas para dificultar el paso de vehículos. La erección de sucesivas barreras aislaba prácticamente a la zona.

Lo sorprendente es que en ningún nivel de gobierno se ensayara alguna acción preventiva. Fue como si todas las líneas estuvieran endurecidas, coaguladas; como si el destino propio de cada protagonista estuviera fijado de una vez para siempre. Ese fatalismo tenía, por cierto, los ojos puestos en Buenos Aires. Era como si el drama cordobés debiera jugarse ilimitadamente, hasta la extenuación y el último riesgo, mientras una voz desde afuera no dijera basta y los actores y espectadores pudieran abandonar, por fin, la pesadilla.

NO CORRE MAS. *Hasta ayer aspiraba a lucir en los titulares de los diarios como vencedor de una competencia deportiva. Era un Torino de carrera que hallaron a su paso los revoltosos, y quedó en chatarra*

BARRICADAS. Con toda clase de elementos —a los que luego se le daba fuego— se interrumpieron la mayor parte de las calles céntricas, aumentando el clima de áspera tensión que, en el transcurso de toda la jornada vivió la Docta

Trescientos Detenidos por los Hechos de la Capital Cordobesa

(Viene de la página ANTERIOR)

había quedado controlada hasta esa hora. Se seguía atentamente el desplazamiento de algunos grupos que continuaban provocando incidentes en los barrios, incluyendo el saqueo a algunos comercios, pero se estimaba que —a ese momento— había desaparecido la proyección inicial de los acontecimientos.

No se descartaba la llegada de refuerzos de la policía federal y la adopción de algunas medidas de tipo precaucional.

Un Balance

De acuerdo con referencias recogidas en distintas fuentes responsables, el balance de los acontecimientos registrados durante la jornada, sujeto en algunos aspectos a ulteriores confirmaciones, era el siguiente hasta las 20:

En nosocomios del medio existen, según referencias, cinco heridos de bala, de los cuales dos se encontrarían en estado grave; fueron incendiados en distintos lugares de la ciudad 46 vehículos, de los cuales 40 serían automóviles, y los restantes ómnibus y camiones; cerca de un centenar de comercios y negocios céntricos aparecen con sus vidrieras rotas, y algunos de ellos fueron víctimas del saqueo, pudiendo mencionarse entre ellos el supermercado mayorista El Competidor, en la avenida Julio A. Roca; la sucursal Xerox, de Colón y Fragueiro; la sucursal del Banco de Galicia, en Sucre y Colón; la agencia del Banco del Interior de barrio Rosedal; el Banco del Interior, sito en Puente Avellaneda, así como también otros comercios y proveedurías ubicados en barrios aledaños a la ciudad.

Se estimaba que el número de detenidos por los episodios alcanzaba aproximadamente a 300 personas, cuya situación está siendo individualmente analizada.

Una versión que circuló con insistencia en el sentido de que uno de los internados en el Hospital Nacional de Clínicas —un joven de aproximadamente 20 años, supuestamente herido de bala en el pecho— habría fallecido, fue confirmada posteriormente.

Comunicado Oficial

Anoche, el gobernador, José Camilo Uriburu, dio a conocer el siguiente comunicado oficial: "Ante el estado de conmoción, subversión y actos de pillaje perpetrados, el P.E. D de la provincia considera su deber aconsejar a la población de la ciudad de Córdoba que permanezca en su domicilio para evitar inútiles víctimas y facilitar el retorno al orden y la tranquilidad en que están empeñadas las fuerzas de seguridad, en cumplimiento de instrucciones impartidas por este gobierno".

Nuevos Incidentes

Cuando se estimaba que la situación en la ciudad había quedado normalizada, alrededor de las 21, se repitieron algunas serias incidencias en distintos puntos de la ciudad. Además, el ministro de Gobierno dirigió una proclama a la población, condenando las depredaciones.

Entre los hechos más graves sucedidos esta noche, figuran los siguientes: un grupo de personas provocaron el incendio del salón central del Country Club, anexo al hipódromo local; en las avenidas Juan B. Justo y Bulnes, fueron destruídas e incendiadas las barreras del ferrocarril Belgrano; se levantaron barricadas en la ruta 9, en las proximidades de la planta transmisora de Radio Nacional y, finamente, un grupo de revoltosos destruyó el sistema de cambios de vías férreas del ferrocarril Mitre. En diversos barrios fue suspendido el suministro de energía eléctrica, sobre todo en el sector del Clínicas, donde se encuentran apostados efectivos policiales.

También hubo un tiroteo con consecuencias desconocidas en el barrio de San Vicente y minutos antes de las 22, trascendía que efectivos del ejército ocuparían las plantas transmisoras de radios y canales de televisión, trando todas ellas en cadenas hasta tanto se adopten decisiones en el orden nacional.

Comunicado Policial

La jefatura de policía dio a conocer a las 22 el siguiente comunicado: "La policía de la provincia comunica que a partir de las 22.30 y hasta nueva orden, sus efectivos procederán a abrir el fuego, contra las personas a quienes se sorprenda provocando daños intencionados o efectuando actos de pillaje. Se previene de esta medida a la población para evitar males irreparables. Fdo.: Julio R. Sanmartino (mayor retirado) jefe de policía.

Por otra parte, trascendió a las 22.30, que el comandante del tercer cuerpo de Ejército, general Alcides López Aufranc, se comunicó telefónicamente con el gobernador, Dr. José Camilo Uriburu, sin que se conocieran los alcances de la conversación.

Un Muerto

CORDOBA (De nuestra agencia). — En el Hospital Nacional de Clínicas pudo confirmarse esta noche el fallecimiento de un joven, cuya edad oscila entre los 18 y 24 años. La víctima —aun no identificada—, había ingresado por la tarde al nosocomio durante los disturbios con una herida de bala.

En Tucumán

SAN MIGUEL DE TUCUMAN (De nuestra agencia). — Esta noche, a las 20.15, poco después del cierre del comercio, un reducido grupo de estudiantes realizó actos "relámpago" en la zona céntrica, para testimoniar su apoyo a la huelga de Córdoba y para protestar por el obrero muerto. La policía, que seguía de cerca los acontecimientos, no actuó.

Inicióse el Ciclo Lectivo en Varias Provincias

Anunció Rivara un Incremento del 14,5%, a Partir de Abril Para el Magisterio

NECOCHEA (De nuestra agencia). — Con una ceremonia que presidió el gobernador de la provincia, brigadier Horacio Rivara, y que se desarrolló en el edificio de la Escuela Primaria Nº 2, quedó inaugurado hoy oficialmente el ciclo lectivo 1971 en la provincia de Buenos Aires. El mandatario dirigió en la oportunidad un mensaje en el que anunció que a partir de abril serán incrementados en un 14,5 por ciento los haberes de la docencia, es decir que el índice se elevará a 920.

Asistentes

El brigadier Rivara estuvo acompañado por los ministros de Educación, profesor Alfredo Tagliabúe; de Obras Públicas, brigadier mayor Carlos A. Benavídez y de Bienestar Social, contraalmirante Juan R. Questa. A su arrivo a la citada escuela, a las 10 de la mañana fueron recibidos por su directora, señora Ethel Camelia Sacomani de Díaz Cabrera y tras firmar el Libro de Oro del establecimiento se trasladaron al salón de actos, donde se desarrolló la ceremonia central de inauguración de los cursos en todo el ámbito bonaerense.

Luego de entonarse el Himno Nacional, la directora del colegio agradeció la presencia de las autoridades y a continuación habló el gobernador Rivara. Al término de la ceremonia el mandatario se trasladó a la Municipalidad, donde mantuvo una reunión con el intendente, señor Percario y a las 14 las autoridades fueron agasajadas con un almuerzo. Seguidamente hicieron una recorrida por la ciudad, dirigiéndose luego al Aerodromo local desde donde emprendieron viaje hacia Mar del Plata.

En su distrito, el gobernador Rivara manifestó asimismo que durante el año anterior, se habilitaron 100 nuevas secciones de octavos grados, comprendiendo a 240.000 alumnos distribuídos en 4.770 escuelas. Además, "se dobló el número de inscriptos en seminarios de capacitación de carácter optativo y se intensificó la acción estatal para desterrar el analfabetismo". Para este año, destacó que mas de 10.000 alumnos continuarán recibiendo enseñanza sistemática en 200 divisones de octavos grados y 100 novenos, luego de haber terminado la escuela primaria.

Manifestó luego que "por primera vez en el país, se iniciará la carrera de técnicos en desarrollo educativo para la preparación de expertos en varias especialidades; se habilitarán 40 nuevos colegios construídos por el plan premoldeado; se iniciarán la edificación de 85 locales escolares y se licitarán otros 115.

En Entre Ríos

PARANA (De nuestra agencia). — "Debemos en primer lugar restablecer la confianza en la creatividad del maestro, a quien las rígidas estructuras lo han limitado en exceso, quitándole la posibilidad de iniciativa, de labor original", expresó el gobernador de Entre Ríos, brigadier Ricardo Favre, en un mensaje dirigido a toda la provincia con motivo de inaugurarse el período lectivo 1971.

El primer mandatario lo hizo desde la escuela Nº 1, Del Centenario, en un acto al que asistieron ministros, subsecretarios, funcionarios del área educacional, personal directivo, docente y alumnado. En su discurso, el brigadier Favre aludió al empeño puesto por su gobierno en Entre Ríos, lo que en su opinión está rindiendo ya sus frutos.

Al referirse al sistema educativo, el gobernador dijo que "hay que corregir el centralismo absorbente, fortaleciendo la autoridad de los organismos locales de la administración educativa, descentralizando funciones en las direcciones y consejos escolares departamentales, para lograr una verdadera participación de la sociedad en la renovación del sistema".

En Río Negro

GENERAL ROCA, (De nuestra agencia). —Desde la localidad de Allen, el gobernador de Río Negro, general Roberto Requeijo, dejó inaugurado el ciclo 1971 de la enseñanza de la provincia. Paralelamente presidió la ceremonia de habilitación del nuevo edificio de la escuela número 172, ubicada en la sección Chacras, de la localidad de Allen.

El mandatario al usar de la palabra sostuvo que "Río Negro es la única provincia que ha dado cumplimiento a la ley de transferencia de servicios educativos de carácter nacional a la jurisdicción provincial". El general Requeijo concluyó destacando que "Estudiando y perseverando con tesón y sin desmayos lograrán —los estudiantes — el triunfo personal y el que nuestra provincia necesita.

En Santa Fe

SANTA FE (De nuestra agencia). — Quedó inaugurado ayer el nuevo edificio de la Escuela 1111, levantado en el barrio Santa Rosa de Lima con capacidad para 360 alumnos y que lleva el nombre del Dr. Luis Borruat, caracterizado educador de relevante actuación en el desarrollo de la escuela santafecina.

Simultáneamente con la ceremonia inaugural dirigió un mensaje, iniciando el curso lectivo 1971 el titular de la cartera de Educación y Cultura de la Provincia, Prof. Ricardo Bruera.

En Santa Fe, Chaco y San Luis los Docentes se Encuentran en Huelga

En Chaco y San Luis no se realizó ayer la ceremonia de inauguración del ciclo lectivo en virtud de la huelga de los docentes por mejoras salariales. En Santa Fe, en cambio, se efectuó el acto, aunque desde hoy dicho personal también se agregará al cese de tareas. Unicamente en las escuelas dependientes de la Nación se dictan clases.

En Santa Fe

SANTA FE (De nuestra agencia). — Luego de cumplido el acto oficial de inauguración del curso lectivo, que tuvo lugar ayer en el nuevo edificio de la escuela "Dr. Luis Borruat", la comisión central Pro Mejoras del Magisterio de Santa Fe celebró una reunión especial en la que resolvió ratificar los paros fijados para hoy que continuarán mañana y los días 23, 24 y 25 próximos.

Dispuso igualmente comunicar que las medidas adoptadas solamente podrán ser modificadas por asambleas de maestros y ante propuestas concretas de mejoras salariales.

Por último, aceptó la invitación pública formulada por el ministro de Educación y Cultura de la provincia en el mensaje de inauguración del curso lectivo, "con el solo propósito —señala— de no interrumpir el diálogo con las autoridades".

En otro comunicado, la misma comisión expresa que las condiciones de inferioridad en que se hallan los educadores con relación a sectores dedicados a otras actividades no admiten dudas por cuanto las propias autoridades han reconocido la legimitidad de las aspiraciones del gremio docente.

Agrega que "en las muy excepcionales huelgas del magisterio santafecino su legitimidad se ha fundamentado siempre en el derecho y la justicia; en todo caso —dice— las ha inspirado un sentimiento ético con respecto a la autoridad y a la dignidad de la persona humana y han significado un sacrificio moral y material que el magisterio ha soportado con estoicismo".

En el Chaco

RESISTENCIA (De nuestra agencia). — No se inició ayer el período 1971 en las escuelas dependientes del Consejo General de Educación del Chaco, en virtud de mantenerse el estado de huelga del personal docente.

Como oportunamente informara **Clarín**, las distintas agrupaciones que nuclean a la docencia chaqueña iniciaron un paro en apoyo a sus reclamos de mejoras en el índice de retribución.

Una asamblea de docentes en Roque Sáenz Peña resolvió ahora continuar la huelga por tiempo indeterminado hasta que el gobierno provincial concrete la equiparación de índice remunerativo con el orden nacional

En San Luis

SAN LUIS, (C). — En demanda de una serie de reivindicaciones iniciaron ayer un paro de 5 días los docentes provinciales nucleados en la Agremiación del Magisterio Provincial Puntano y Afines. Como consecuencia de la medida, la actividad fue total en los establecimientos dependientes del Consejo Provincial de Educación, razón por la cual no pudo iniciarse en la fecha, como estaba previsto, el curso lectivo correspondiente a 1971.

Exigencias

Entre otras cosas, los docentes puntanos exigen un sueldo básico índice igual a 1.000; el reconocimiento de la deuda de los años 1969 y 1970, y la integración del Consejo Provincial de Educación.

MINISTERIO DE OBRAS Y SERVICIOS PUBLICOS
SECRETARIA DE ESTADO DE OBRAS PUBLICAS Y TRANSPORTE
FERROCARRILES ARGENTINOS

FERROCARRIL GENERAL URQUIZA

LLAMASE A LICITACION PUBLICA PARA LA PROVISION DE:

Licit. Nº	DESCRIPCION	APERTURA Día	Hora	Fr. del Pliego
1413-C	Renovación vía y colocación balasto. Limpieza zona vía Km. 254 y 279 línea Basavilbaso-Concordia (Entre Ríos).	Ley 18.188 6-4-71	14	300
1414-C	Mejoramiento vía y colocación balasto. Limpieza zona vía Km. 275 y 320, línea Basavilbaso-Concordia (Entre Ríos).	6-4-71	14	50
1415-C	Por relleno de ruedas coches eléctricos (400 ejes montados).	6-4-71	15	50
1416-C	Cable telefónico bajo vaina (16.000 metros)	6-4-71	16	35

RETIRO DE PLIEGOS: Abastecimiento, Oficina de Mesa de Entradas - 5º piso, Estación Federico Lacroze - Capital Federal, días hábiles de 12.30 a 16.30 horas. (T.E. 55-9218) e Abastecimiento Paraná - 8 a 11 hs.

SEGUNDA EDICION
32 PAGINAS EN DOS SECCIONES

LA PRE

Año CII — Nº 34.815 Precio: m$n 30 = 30 centavos (Ley 18188) BUENOS AIRES, MARTES 16 DE MARZO

Graves disturbios hubo en Córdoba

Produjéronse desmanes y saqueos de comercios. Murió un manifestante. Hay más de 400 detenidos

Comienzan los disturbios. En el bulevard San Juan, a la altura del 300, una columna de manifestantes que había participado en una concentración en la plaza Vélez Sársfield, se dirige hacia el centro de la ciudad. A su paso, destrozaron más de cien vidrieras de comercios, incendiaron vehículos y levantaron barricadas a las que prendieron fuego. Fue entonces cuando la policía, que había estado expectante durante la concentración, comenzó a actuar para disolver a los revoltosos

Córdoba — Un manifestante resultó muerto en el barrio Clínicas de esta ciudad, donde se desarrollaron los sucesos de mayor gravedad del paro activo dispuesto para ayer por la CGT local.

A las causas gremiales invocadas para la huelga del viernes último se agregó ayer el repudio por la muerte del obrero Antonio Cepeda, ocurrida en esa oportunidad.

Los huelguistas quemaron vehículos, levantaron barricadas y asaltaron y saquearon establecimientos comerciales y culturales de la ciudad.

La policía actuó con violencia e incluso efectuó procedimientos en domicilios particulares, aparentemente para desalojar a las personas que observaban los acontecimientos desde las veredas y ventanas. En una de esas actuaciones resultaron heridas levemente dos mujeres y un niño sufrió quemaduras en el rostro por efectos del gas lacrimógeno.

En el centro de la ciudad fue saqueado un almacén mayorista del cual se sustrajo gran cantidad de mercaderías.

Ya en las primeras horas de la mañana se [illegible] de tensión. Los trasportes circulaban con pocas unidades y después de las 10, hora dispuesta para la iniciación del paro, dejaron de prestar servicios.

Se comentaban versiones y rumores diversos, y en forma extraoficial circuló la noticia de que existían automóviles con gente armada que recorrerían la ciudad provocando desórdenes.

Se temió, asimismo, que hubiera un intento de tomar el edificio del Departamento Central de Policía, por lo cual las fuerzas de la repartición no actuaron hasta que los desórdenes alcanzaron gran intensidad y se localizaron, para evitar que la dispersión de los efectivos hiciera difícil la defensa del Departamento.

Después del acto central, realizado en la plaza Vélez Sársfield, se iniciaron los desmanes, que alcanzaron su mayor intensidad en los barrios Pueblo Güemes y Bella Vista. Después los disturbios derivaron hacia el barrio Clínicas, habitado en su mayor parte por estudiantes universitarios, donde ocurrieron los mayores desórdenes. En el [illegible] hacia ese sector los manifestantes atacaron las [illegible] del Instituto de Intercambio Cultural Argentino Norteamericano (IICANA), sacando de su interior una bandera de los Estados Unidos que fue destruida en la calle por los más exaltados.

Acuartelamiento policial

Como informamos en nuestra edición de ayer, desde las 8 fue acuartelado el total de los efectivos, los que permanecían al arresto en el Departamento Central de Policía y en las comisarías seccionales.

Frente a la Jefatura de Policía fueron concentrados gran cantidad de vehículos del cuerpo y de otras entidades de gobierno, a fin de desplazarse rápidamente en caso de producirse tumultos.

Vigilancia aérea

Todos los sectores donde se desarrollaron los sucesos fueron constantemente patrullados por aviones de la Escuela de Aviación Militar y por helicópteros pertenecientes a la Aeronáutica Argentina, que tienen su base en la guarnición aérea local.

El paro fue total

En las primeras horas de la mañana, sólo algunas unidades del trasporte colectivo de pasajeros circularon en la ciudad, mientras que algunos comercios abrieron sus puertas, atendidos por sus propietarios y [illegible] jerarquizado. Algunos automóviles de alquiler circularon, como de costumbre, con lo que atenuaron, en parte, la falta de otro tipo de trasporte.

El paro fue total a partir de las 10 de la mañana. A esa hora comenzaron a organizarse columnas de trabajadores que posteriormente se dirigieron a la ex plaza Vélez Sársfield, donde se desarrolló el acto central dispuesto por la central obrera. También los establecimientos

(Cont. pág. 10 col. 1)

Incendios, saqueos y disturbios se sucedieron ayer en Córdoba

(Viene pág. 1, col. 4)

industriales que rodean la ciudad fueron abandonados por los obreros a partir de las 10 y, como en los casos anteriores, se dirigieron al centro de la ciudad.

Disturbios en Villa Revol

Gruesas columnas de humo negro ascendían desde el sector sudeste de la ciudad, provenían del barrio Villa Revol. Ancla donde funciona una estación trasformadora de la Empresa Provincial de Energía de Córdoba (EPEC), que había sido rodeada con barricadas levantadas con postes de electricidad, gruesos troncos de árboles, madera y alambrados, a los que se había prendido fuego. Las hogueras eran mantenidas con cubiertas de automóviles en desuso, que acarreaban los revoltosos en vehículos particulares.

El barrio fue prácticamente rodeado por estas barricadas, por lo que los automóviles no podían entrar ni salir del sector. Dentro de esta zona se halla ubicado el denominado Barrio Chino, con mayoría de viviendas precarias y en determinado momento se temió que el fuego pudiera alcanzar a las casas, gran parte de las cuales están construidas con maderas, cartones y latas, por lo que los bomberos quedaron debilitados para rehacerlas en un lugar cercano.

El acceso a la ruta 9

En el acceso al camino nacional número 9, en las proximidades del parque Sarmiento, también fue interrumpido el tránsito de automóviles mediante barricadas. Allí se arrojó aceite lubricante sobre el pavimento, a fin de impedir el paso de rodados.

La gran cantidad de vehículos que circulan habitualmente por ese sector, debieron desviarse por calles laterales, muchas de las cuales también habían sido obstruidas con gruesos troncos atravesados en la calzada.

Otras hoguras que impedían el tránsito fueron encendidas frente al Hospital Rawson de esta ciudad, lo cado también en las inmediaciones del parque Sarmiento, fueron alimentadas permanentemente con ramas que los revoltosos arrancaban de la arboleda del citado paseo público.

Concentración y acto público en la plaza Vélez Sársfield

Desde poco después de las 10 comenzaron a congregarse en la plaza Vélez Sársfield los contingentes de obreros que procedían de diversos sectores de la ciudad y

Uno de los manifestantes, con un grueso trozo de madera rompe los cristales de la puerta de una casa de comida, ubicada en Vélez Sársfield y 27 de Abril. Se protege con un pañuelo en la cara, del efecto de las granadas de gases lacrimógenos lanzadas por la policía. Algunos curiosos observan

que explotan los grupos de revoltosos, se incendiaron varios automóviles particulares, se rompieron gran cantidad de vidrieras y se saquearon los escaparates, originando pérdidas calculadas en varios millones de pesos.

El grupo más activo de revoltosos incendió una gran barricada a la altura del número 316 del bulevar San Juan, al amparo de que el paso de los vehículos había sido frenado con otros obstáculos en la intersección de este bulevar con la Cañada. Varias obra en construcción fueron saqueadas, especialmente los ladrillos y maderas para encofrados, que quedaron desparramadas en la calle.

El ómnibus incendiado fue atravesado sobre bulevar San Juan y a partir de allí y en un trayecto de 550 metros se hicieron barricadas con neumáticos y maderas en todas las esquinas del bulevar. Otros comercios, entre ellos un taller ubicado en el bulevar San Juan 484, quedaron con los vidrios destrozados.

Según la modalidad y tácticas

pintado en uno de sus costados, el cual fue totalmente quemado. La hoguera fue alimentada con muebles australes de las oficinas.

En otros comercios ubicados en las proximidades fueron saqueadas las máquinas de escribir, ventiladores, sillones, garrafas, etcétera, y todo ese material fue arrojado al cauce de La Cañada.

En la plaza Vélez Sársfield los postes que sostienen los semáforos fueron atados con gruesos alambres que cruzaban las calzadas. Al paso de algunos vehículos policiales, los semáforos quedaron destruidos y prácticamente arrancados de cuajo.

Hasta ese momento, eran las 13.15, la policía no había intervenido efectivamente, salvo unos carros de asalto que mantenían prudente distancia y solo, al parecer, en misiones de patrullaje. Tres aviones volaban sobre la zona de los sucesos.

Desde la plaza Vélez Sársfield hacia el centro de la ciudad, en un trayecto que comprende 8 cuadras —tres de la avenida

los actos de pillaje, ardía en medio de una densa humareda un vehículo Rastrojero.

En esos instante se tenía noticias que el barrio Güemes estaba prácticamente tomado. Los grupos más activos seguían mientras tanto desarrollando su acción en la avenida Colón hasta el 2000, donde se levantaban grandes fogatas.

La policía seguía interviniendo frecuentemente, pero los grupos se dispersaban y volvían a reagruparse. La táctica de la guerrilla urbana había sido preparada cuidadosamente, y era muy difícil pronosticar hacia donde podía derivar la acción de los manifestantes.

A esta altura de los acontecimientos la acción se iba replegando hacia el denominado barrio Clínicas, donde al parecer, los grupos rebeldes intentarían hacerse fuertes.

A las 17 había cinco heridos

Según informaciones recogidas de distintos sectores, hasta las 17 se contaban atendidos en distintos hospitales y sanatorios cinco heridos, ninguno de consideración. Se supone que uno de ellos sería de bala. Entre los heridos hay un cronista del diario "Crónica", de apellido Speroni, que fue curado de traumatismo en un brazo en el hospital de Urgencia, y también dos mujeres, alcanzadas por cristales desprendidos de una puerta que fue destrozada por una bomba de gas lacrimógeno.

Silencioso y febril saqueo

Un testigo presencial nos informó que había observado como numerosas personas, después de prender algunas barricadas en la avenida Julio A. Roca, atacaron el supermercado El Competidor, establecido en el comienzo de la Ruta Nacional número 20, lugar donde termina la citada avenida.

El establecimiento, que tiene mercaderías en depósito por muchos millones de pesos, fue saqueado por un grupo silencioso y febril, la mayoría perteneciente a los barrios Güemes, Observatorio y Bella Vista. Por las calle se vio desfilar una extraña caravana de niños y personas de todas las edades que trasportaban diversas mercaderías. También se utilizaron con el mismo fin motocicletas, chatitas y carretillas.

Posteriormente, se vieron columnas de humo que se levantaban del comercio atacado, lo que hizo suponer que —terminado el saqueo— había sido incendiado.

Enorme barricada

En la esquina de Colón y Mendoza alrededor de 1 a 13.30, comenzó a construirse una enorme

ENVIA REFUERZOS A CORDOBA LA POLICIA FEDERAL

Durante el día de ayer circuló la versión en el Departamento de Policía acerca del envío de 200 hombres de la guardia de infantería para reforzar los efectivos ya destacados en Córdoba.

La partida de dicho contingente no pudo ser confirmada en medios oficiales, pero anoche trascendió que se hallaban listos para salir por vía aérea varias dotaciones, ignorándose si se trataban de los 200 hombres ya mencionados o era otro contingente.

En la División Relaciones Públicas de la jefatura no se suministró información al respecto.

En barrio Rosedal

En el barrio Rosedal, a la altura del 2300 de avenida Fuerza

Manifestante muerto en barrio Clínicas

Al promediar la tarde de ayer el foco de los disturbios se había localizado en el barrio Clínicas donde se sucedieron los incidentes más graves. A consecuencia de un confuso enfrentamiento con policías de civil, uno de los manifestantes falleció al poco tiempo en el Hospital Nacional de Clínicas a consecuencia de una herida de bala en la tetilla izquierda.

Fueron también quemados automóviles particulares, uno de los cuales fue incendiado en 9 de Julio entre avenida Colón y calle Sol de Mayo; otros dos siguieron igual suerte a la misma altura de la avenida Colón, y el cuarto fue quemado en calle Santa Rosa, en las proximidades del hospital Nacional de Clínicas.

Asimismo, la policía actuó con rigor, efectuando procedimientos en domicilios particulares, donde resultaron heridas levemente dos mujeres y un niño sufrió los efectos de las emanaciones de una granada de gas lacrimógeno, que le produjo quemaduras en el rostro.

Aparentemente la acción poli- fue con el propósito de ir

Los efectivos de la Guardia de Infantería, mientras tanto, realizaban tarea de patrullaje avanzando en fila india y muy cerca de las paredes ya que se temían ataques desde los edificios altos de la zona.

Los policías que avanzaban recibían múltiples insultos de parte de los habitantes del barrio la mayoría de los cuales son estudiantes universitarios.

Durante estos procedimientos una cantidad no determinada de personas fueron detenidas y alojadas en el Cuartel de Bomberos y en otras dependencias policiales. En avenida Colón 1483, se arrestaron a dos personas quienes luego fueron trasladadas hacia el centro de la ciudad, en un vehículo policial.

Agresión al local de Xerox

La firma Xerox, que tiene a su cargo la distribución de las máquinas para copias instantáneas, ubicada en la esquina de avenida Colón y Frazaeiro, fue atacada alrededor de las 17 por un grupo de personas que destrozaron todas las instalaciones

Un ómnibus de una empresa privada de trasporte que cumple el servicio urbano en la ciudad, atravesado en llamas en el bulevar San Juan y Ayacucho. Los revoltosos rompieron primero los vidrios de los ventanillos del vehículo, al que luego arrojaron bombas molotov, hasta incendiarlo

Aérea fue atacada la sucursal del Banco del Interior y se destrozaron todos los muebles del local.

También hubo barricadas en calle Maestro Vidal y Fuerza Aérea, zona muy próxima a la guarnición aérea de Córdoba.

La policía buscaba en ese sector a los principales autores del asalto y saqueo —ya relatado— del supermercado masorista El Competidor, a quienes se habría ya identificado.

Un grupo de estudiantes que en barrio Observatorio recibía instrucciones por comunicador radial, fue detenido.

según el dueño de casa, señor Enrique Montoto, se habían hecho disparos de armas de fuego.

Se causaron destrozos en la puerta del pasillo y en la ventanilla resultaron heridas por vidrios desprendidos de la puerta a raíz del impacto de las granadas de gas, la hija del dueño, señorita Laura Montoto y la señora María del Carmen de Aguirre, las dos en forma leve.

Cuando los habitantes del lugar salieron a la calle para solicitar auxilio médico, según relataron, fueron atacados nuevamente por la policía con gases. El señor Montoto mostró el pantalón agujereado por un proyectil que, sin embargo, no lo había herido.

Gases en el interior de un edificio

Una columna de la guardia de infantería de la policía provincial avanzaba por calle Rioja a la altura del 800. Al llegar a pocos metros de la calle Avellaneda, uno de sus integrantes abrió en determinado momento de un puntapié la puerta de entrada de una casa y él y un compañero arrojaron sendas bombas de gases lacrimógenos en el interior del edificio.

Cuando los policías se alejaban, salieron varios moradores del domicilio semiasfixiados por efecto de los gases.

En medio de vómitos y reticiones de estómagos las personas mencionadas, entre las que se encontraban dos mujeres, trataron de penetrar nuevamente a la casa para sacar a dos criaturas que se hallaban en su interior.

Niño herido

Fue entonces que un niño, de unos 4 años de edad, se asomó a un balcón bajo de la casa gesticulando semiasfixiado. El niño se desvaneció y cayó al vacío desde poca altura y fue recogido en el aire por el fotógrafo de una publicación local que presenciaba el desdichado suceso.

La madre de

SUPUESTO ATAQUE AL DEPARTAMENTO DE POLICIA

Córdoba — Se supo ayer, cuando se iniciaban los disturbios, que los servicios de información tenían indicios que permitían suponer la existencia de una táctica tendiente a que las fuerzas efectuaran movimientos y salidas en varias direcciones con el fin de debilitarlas, tras lo cual sería atacado el Departamento de Policía.

Por esta razón, los efectivos evitaron actuar separadamente y sólo lo hicieron cuando la situación era realmente insostenible.

Por ello en las primeras horas de la tarde, mientras los disturbios no adquirieron mayor importancia, las fuerzas policiales no intervinieron o lo hicieron en menor medida.

dida por una familia de las inmediaciones, que la ayudó a salir de un desvanecimiento y le curó una herida que presentaba en la boca.

Total adhesión de los gremios

Además de la paralización por 14 horas resuelto por la CGT el plan de lucha incluía una concentración en plaza Vélez Sársfield. Los gremios confederados —en total 43— habían expresado su total adhesión al paro activo. Además, numerosas entidades obreras, estudiantiles y políticas dieron a conocer comunicaciones públicas adhiriendo al movimiento de fuerza. Entre otras, la Unión Obrera Gráfica, Ferroviarios de Alta Córdoba, Unión Obrera de la Construcción, Asociación Trabajadores de la Sanidad, Asociación Bancaria, Unión Trabajadores Gastronómicos, Sindicato Personal de Obras Sanitarias, Sindicato Unico de Trabajadores de la Industria Gráfica, Asociación Tra-

[illegible] plaza Vélez Sarsfield los comerciantes de obrero que procedían de diversos puntos de la ciudad para asistir al acto central del paro activo. Aproximadamente a las 11.30, había en ese lugar unas 12.000 personas, algunas de las cuales portaban carteles con leyendas alusivas al momento político y económico que vive el país, así como también, con frases contra el gobierno provincial y nacional.

Algunos dirigentes obreros hablaron para destacar la importancia del movimiento de fuerza y condenaron la incompetencia del gobierno de la provincia y del país. Los oradores fueron escuchados por un reducido grupo de personas, pues no contaban con equipos de altavoces.

Finalizada la concentración, los asistentes se dirigieron en columna por el Pulevar San Juan en dirección a La Cañada y el barrio Güemes.

Incendios y saqueos en barrio Güemes

La columna de manifestantes se desplazó por el mencionado bulevar y en determinado momento algunos de los manifestantes incendiaron un ómnibus Ford Thames, perteneciente a la empresa de trasporte colectivo Ciudad de Córdoba, con chapas patente número 00276, de la línea "G".

Luego se cometieron otros desmanes contra la propiedad. [illegible] el [illegible] en 4ta. [illegible] pos con los cristales destrozados.

Según la modalidad y técnicas que emplean los grupos de revoltosos, carteles publicitarios y materiales de obras en construcción fueron utilizados para armar barricadas en las calles Bolívar, Corro, Arturo M. Bas y Artigas, es decir en las que conducen hacia el barrio Güemes.

Ataque a la zona céntrica

A las 13, la acción agresiva se desplazó nuevamente hacia el centro de la ciudad, sin que tampoco interviniera la policía con todos sus efectivos. Esta situación se explicó a raíz de informaciones que señalaban un intento de dispersar las fuerzas y atacar el Departamento Central, según informamos en lugar aparte.

No obstante, después que fueron establecidos los nexos entre todos los efectivos que estaban preparados para actuar y se ubicó perfectamente a los grupos que realizaban los destrozos, la policía entró en acción y las escaramuzas se produjeron en otras zonas.

Destrozos en comercios

Cuando el grupo de activistas volvió sobre sus pasos, atacó en La Cañada, sector que lleva el nombre de Figueroa Alcorta, a la altura del 387, al comercio de Ernesto Tagle Automotores. Allí retiraron un Torino de color colorado y blanco, de competición, que llevaba el número 60 [illegible] Desde la plaza Vélez Sarsfield [illegible] el centro de la ciudad, un [illegible] grupo de manifestantes [illegible] de la avenida Vélez Sarsfield y [illegible] General Paz [illegible] todos los comercios fueron atacados sistemáticamente. En los que pudieron observar los corresponsales de este diario y otros periodistas presentes, una sola persona que portaba un sólido caño de hierro rompió vidrieras de un centenar de vidrieras de todos los comercios de la zona. Ni siquiera se salvaron los establecimientos que han cubierto sus vidrieras con rejas, los destrozos se evitaron únicamente en los que poseen gruesas cortinas metálicas. Una casa de venta de discos ubicada frente al local de la CGT, fue totalmente saqueada y los discos fueron apilados y arrojados a la calle, tras lo cual los quemaron. Muchos muebles fueron también destruidos.

Ataque a IICANA

Cuando el grupo de manifestantes pasó frente al local que ocupa el Instituto de Intercambio Cultural Argentino - Norteamericano (IICANA), los destrozos se multiplicaron. Del local fue sustraída una bandera norteamericana, que luego fue destrozada en la calle. A continuación los revoltosos prendieron fuego a todos los muebles, libros y cuadernos del establecimiento, los que fueron sacados a la calle. Las personas que provocaban los destrozos no se detenían frente a las vidrieras, pero la oportunidad fue aprovechada, según testigos, por saqueadores que en esos momentos de confusión se apoderaron de gran cantidad de artículos para el hogar, de cuero, libros, discos, alhajas de fantasía y muchos otros elementos.

Interviene la policía

La columna que había provocado los daños se encaminó entonces hacia la zona de Alberdi. La policía actuaba en esos momentos con varios carros de asalto y la acción destructora fue interrumpida en varias ocasiones. En la zona de los disturbios se arrojaron gases lacrimógenos.

Se observaron barricadas en todas las esquinas de la calle Tucumán, desde Colón hasta 27 de Abril. Los cristales del Banco de Galicia, en Sucre y Colón, fueron rotos en la parte que da a Sucre. También había una barricada en la esquina. Frente al local bancario, el edificio de la firma Siam resultó también con las vidrieras destrozadas.

Más adelante, los daños fueron de menor cuantía, pero los revoltosos se agruparon en la plaza Colón, donde se formaron numerosas barricadas. La policía intervino varias veces, pero los manifestantes se retiraban y volvían a aparecer para reagruparse y formar nuevas barricadas. En Urquiza casi esquina Colón se observó otra barricada.

Táctica de guerrilla urbana

Frente a la dirección de pavimentos de la Municipalidad, en el barrio Observatorio, donde habían comenzado también [illegible] Mendoza, alrededor de las 15.30 comenzó a construirse una enorme barricada con carretas, troncos de árboles y todo otro elemento combustible encontrado en las inmediaciones.

Actúa la Policía Federal

A las 17.30, algunos observadores informaron que estaba actuando la Policía Federal, que trataba de despejar las calles Colón y otras que la cruzan, en un esfuerzo por terminar con las hostilidades.

Algunos vecinos dijeron que se había escuchado disparos de armas de fuego.

Las acciones en el camino a San Carlos

En una amplia zona que desde la entrada a la ciudad por la ruta nacional número 9, hasta el camino a San Carlos, en una extensión de unos tres kilómetros, se apostaron obreros del sindicato de Luz y Fuerza y vecinos del lugar, que incluyen a los de los barrios Villa Revol, Jardín y Cabaña del Pillar, los que desde la mañana sostuvieron frecuentes escaramuzas con la policía. La información de la tarde sobre lo ocurrido allí indicaba que en un paso a nivel de las cercanías fueron quemadas tres torres y una casilla de señales del ferrocarril Mitre. La policía, en estas ocasiones, debió emplear sus armas. Los vecinos mostraron a los periodistas los impactos de bala que hay en algunas viviendas.

Se comentaban en el lugar que dos policías de civil fueron individualizados y los revoltosos les quitaron las armas, [illegible] arrojaron a las fogatas [illegible] mas, los policías habían sido golpeados y puestos en fuga.

También se armaron barricadas [illegible] Aparentemente la acción policial fue con el propósito de intimidar a los vecinos a fin de que desalojaran las veredas y ventanas, pese la gran antidad de personas que observaban los acontecimientos dificultaba el desenvolvimiento de los efectivos.

Durante los incidentes se efectuaron varias detenciones.

Barreras en la calle

Mientras se sucedían estos graves hechos, un helicóptero del Ejército y varios aviones de la Aeronáutica volaban sobre el lugar.

Poco después tres columnas de alumbrado fueron derribados por los revoltosos en la avenida Colón entre Pedro Zanni y Sol de Mayo, atravesadas en la calle, a modo de barreras.

También se supo que durante el ataque a la sucursal del Banco Industrial, ubicada en avenida Colón al 2.200 un guardia interno disparó contra los atacantes hiriendo a uno de ellos en el hombro izquierdo, pero no de gravedad.

Un muerto

Asimismo se pudo establecer que durante el saqueo al local de la firma Jaime Lokman, que se dedica a la venta de automóviles, policías de civil habrían disparado entre los manifestantes y en esa oportunidad dos revoltosos sufrieron heridas. En el lugar se logró averiguar que uno de estos, que fue herido de bala en la tetilla derecha habría muerto.

La revuelta se fue generalizando en fila india y muy cerca barrio, en muchos de los cuales ardían barricadas, mientras que en otras se habían levantado barreras de diversos materiales, a fin de impedir el paso de los automotores de la policía.

[illegible] de una granada de gas lacrimógeno que le produjo quemaduras en el rostro.

[illegible] ventanas, [illegible] un grupo de personas que observaron todos los acontecimientos.

Las máquinas que se encontraban en el interior del local así como todos los muebles y útiles, fueron acribillados a la [illegible] rada y quemados.

En esas circunstancias las familias que viven en los pisos altos del edificio solicitaron al grupo que efectuaba el ataque que no provocaran un incendio en el interior del mismo local, pues con ello se ponía en peligro a numerosas personas, algunas de mucha edad y varios niños. El pedido fue aceptado, y por eso las máquinas fueron quemadas en la calle.

Cabe señalar que con este ataque son tres los realizados contra la misma firma, que ya fue saqueada e incendiada, en oportunidad del "cordobazo" y en una posterior repetición de esos hechos de violencia.

En las cercanías del Cuerpo de Bomberos se observaba una gran columna de humo, que no perdía intensidad por muchas horas, lo que demostraría que la gran fogata fue alimentada permanentemente.

En la zona fue saqueado con toda clase de objetos un carro de asalto de la Policía Federal, desde los pisos altos de algunos edificios de la avenida Colón, en las proximidades del Banco de Galicia, como protesta —según se dijo a nuestros cronistas— por la violencia que dichos efectivos estaban empleando.

Violenta acción policial

A medida que el corresponsal de este diario avanzaba por Colón, siguiendo muy de cerca los acontecimientos, observó un procedimiento policial contra la vivienda de Colón 1341.

Así llegaron 6 carros de asalto cuyos miembros atacaron con gases a los habitantes. Incluso, [illegible] de poca altura y fue recogido por [illegible] por el fotógrafo de esta publicación local que presenciaba el desenlace suceso.

La madre del menor se aferró a su hijo y le pasó repetidas veces a mano por la cara tratando de reanimarlo, pero con ello sólo logró sacarle trozos de piel de la cara quemada por efectos del gas lacrimógeno.

La infortunada criatura fue llevada inmediatamente a una clínica cercana donde quedó internada. Mientras tanto, algunos vecinos del lugar lograron restablecer el interior de la casa a fin de que la criatura, de unos 7 meses de edad, que también había sufrido los efectos del gas.

Detenidos

Los informantes indicaron que muchos detenidos fueron sacados del interior de viviendas próximas, y en todo el recorrido de avenida Colón, hasta la altura del 2.300, los procedimientos resultaron similares.

Pareja golpeada

Los vecinos dijeron también, que una pareja fue sacada de un baldío ubicado en Colón al 1100, siendo golpeada con mucha violencia. La joven debió ser aten- [illegible] Asociación [illegible] cara, Unión Trabajadores [illegible] nomicos, Sindicato Peones de Obras Sanitarias, Sindicato de Trabajadores de la Industria Gaseosa, Asociación Trabajadores del Estado, Sindicato de Mecánicos y Afines del Transporte Automotor, Sindicato de Luz y Fuerza, Sindicatos del Complejo Fiat, regional Córdoba de la Federación de Obreros y Empleados de Correos y Telecomunicaciones, Asociación de Trabajadores de Farmacia, Encuentro Nacional de los Argentinos, Agrupación de Abogados de Córdoba, partido Socialista de la Izquierda Nacional, centros de Medicina, Derecho y Odontología de la Federación Universitaria de Córdoba, Federación de Entidades Universitarias, Agrupación Universitaria Nacional y Agrupación Secundaria Nacional.

En el interior

Las regionales de la CGT de Villa María, Villa Dolores y Río Cuarto adhirieron al paro, pero esta última entidad no pudo realizar el movimiento de fuerza a raíz de que, según informaciones procedentes de aquella ciudad, se intentaba hacer comer- (Cont. pág. siguiente)

Declararon ilegales los paros realizados

"La Secretaría de Trabajo dio a conocer anoche el texto de la resolución número 121 por la cual se dispone declarar ilegales las medidas de acción directa realizadas en la ciudad de Córdoba durante los días 12, 13 y 15 de este mes "invocando la representatividad de la CGT de Córdoba".

Fundamentos

Los fundamentos de la resolución expresan que las explícitas motivaciones de los hechos de fuerza referidos y de público conocimiento comportan claramente una incursión en el plano político al pretender sustituir las atribuciones privativas que en esa esfera corresponden al gobierno nacional.

Agrega después que la gravedad de la situación no sólo deviene de la intención que la sustenta, sino también de los métodos empleados que han configurado tentativas a derechos que cuentan con "perentorias garantías constitucionales.

"Las medidas de fuerza dispuestas —dice— han llegado, además, a la deliberada alteración del orden y la paz pública, incursionando con persistencia creciente en el campo de la subversión. Por ello —agrega— es evidente que se ha excedido el uso del derecho de petición y de una acción sindical legítima, que necesariamente deben ejercerse pacíficamente, y en el caso por razones estrictamente gremiales y por las vías legales pertinentes".

Afirma también que son reiteradas las apelaciones efectuadas por las autoridades públicas a la responsabilidad de los trabajadores para afrontar la actual situación, en la que el gobierno tiene comprometido todo un esfuerzo en procura de las mejoras sociales y económicas de la población.

Los hechos de fuerza —afirma la resolución— evidencian por su reiteración una actitud contumaz de quienes lo planearon y lo ejecutaron y sus consecuencias redundan en definitiva en perjuicio de los intereses de los trabajadores, de sus asociaciones gremiales y de todo el país.

Finalmente dice que corresponde al ámbito de la Secretaría de Trabajo calificar los hechos ocurridos a efectos de delimitar las consecuencias que deriven de ellos con respecto a las asociaciones profesionales de trabajadores y los contratos individuales de trabajo, de acuerdo a la legislación vigente y la jurisprudencia judicial en la materia.

Cuatro estudiantes [illegible] golpeado, a un compañero que resultó herido durante los disturbios

A "elementos subversivos" se imputa la muerte de un joven

El Ministerio del Interior dio ayer por la tarde un comunicado relacionado con la muerte del joven Adolfo Cepeda, víctima de los disturbios ocurridos el viernes último en la localidad de Ferreyra, Córdoba.

El texto del comunicado, dado a conocer a las 17.30 de ayer dice así:

"Con el resultado de la autopsia practicada en el cadáver del infortunado joven Adolfo Cepeda, muerto durante los disturbios de público conocimiento ocurridos en la localidad de Ferreyra (Córdoba), han quedado confirmadas las presunciones de que los autores materiales de su muerte son los elementos subversivos que actuaron en esa oportunidad.

"En efecto, la herida causante del deceso fue producida por un proyectil de un calibre no utilizado, en ese lugar y momento, por las fuerzas de seguridad, proyectil que fue disparado por un arma larga.

"Todo demuestra que la muerte del joven Cepeda, vecino de la localidad de Ferreyra, fue provocada por francotiradores, ubicados en azoteas, cuya presencia fue denunciada por personas residentes en el lugar y detectada por un helicóptero que volaba sobre la zona.

"En este sentido, se reitera ante toda la población aporte cualquier información que permita individualizar a la persona que con vaquero azul, chomba negra, y sombrero americano blanco, de 1,80 de estatura, morocho, delgado, llevaba un arma larga con doble cargador y revólver a la cintura, y que según habitantes del sector desapareció del lugar cuando llegaron las primera fracciones del batallón policial.

"La intención de estos homicidas ha quedado claramente puesta de manifiesto: crear otra víctima para explotar políticamente y emocionalmente el episodio.

"Los responsables morales y materiales de este hecho, que se ocultan y actúan al servicio de ideologías e intereses antiargentinos, han demostrado una vez más que no trepidan en el uso de cualquier medio, aun de los más repugnantes a nuestro modo de sentir".

"Grupos ideológicamente extranjeros"

"El pueblo sabe que se trata de grupos ideológicamente extranjeros, que intentan copar el movimiento obrero argentino, cuyo claro sentido nacional es manifiesto; apartar de la disciplina del estudio a nuestra juventud universitaria y hacer aparecer como enemigos del pueblo a las fuerzas del orden que, con riesgo de sus vidas, están impidiendo la destrucción incesante de las fuentes de trabajo.

"El gobierno ratifica enfáticamente su decisión de enfrentar y aplastar definitivamente a estos grupos subversivos que levantan banderas que no son las de nuestra Patria".

"Quienes concurren de buena fe a estas manifestaciones, deben tener presente estas advertencias, sabedores que los agitadores profesionales están procurando que las víctimas caigan en sus propias filas para explotar a fondo las reacciones consi- (Cont. pág. siguiente)

Heridos y muchos detenidos sería el saldo de la acción

(Viene pág. anterior)

dir aquél con la asunción del nuevo intendente señor Moises Pérez. Como este acto fue aplaudido, el comercio abrió sus puertas y sólo abandonaron su trabajo los empleados de reparticiones provinciales y personal del Poder Judicial.

Comunicado de los empleados judiciales

En la mañana de ayer, la Asociación Gremial de Empleados del Poder Judicial dio a conocer una comunicación en la que se fustiga la conducción de gobierno.

Comienza diciendo que la mesa directiva de la asociación, "interpretando el sentir unánime de sus afiliados, adhiere al paro activo decretado por los trabajadores de Córdoba, por la reafirmación de las reivindicaciones reclamadas y con motivo de la cruenta represión desatada el viernes último; triste jalón —señalan— que cobra otra víctima de una larga serie, en las luchas populares para afirmar los ideales de justicia y Bienestar del pueblo todo".

Posteriormente afirma que "un pueblo atorao asiste desde 1966 al cierre de todos los caminos para su realización; si antes, su frustración admitía los mínimos niveles de convivencia y comprensión, desde entonces en nombre de la burla más descarada y cínica, se usurpan dos preciadas palabras, revolución y Argentina, para esclavizar y avasallar todos sus derechos aspiraciones, que los usurpadores reflexionen de una vez por todas, su destino sólo acarreará horas de mayor dolor para nuestro pueblo, del que sólo ellos serán los únicos responsables.

"Ha llegado la hora en que el pueblo trabajador será el único dueño y artífice de su destino y principal protagonista de la reconstrucción argentina".

Se refirió a los hechos el ministro de gobierno

Córdoba — Por radiotelefonía y televisión el ministro de gobierno de la provincia, doctor Samuel Sánchez Bretón, se dirigió anoche a la población de esta ciudad, para referirse a los hechos ocurridos en la jornada de ayer.

Comenzó diciendo que "nuevamente el pueblo de la ciudad de Córdoba ha sido testigo y víctima inocente del desmán y el pillaje. La crueldad de los hechos nos indican que retrocedemos al apresonamiento y cedamos paso a la reflexión. Lo que se juega en Córdoba y en el país no es la suerte de un partido ni la duración de un gobierno, es todo un sistema de vida lo que se impugna y lo que se procura trastocar. La decisión indiscriminada de hechos particulares —ajenos todos a la accidental composición de un gobierno— revela que el móvil está más allá de la disoluta formidad política que se alega en justificación de la barbarie desatada".

Más adelante añadió "Los que han incendiado Córdoba buscan algo más que interrumpir una gestión de gobierno: quieren sustituir todo gobierno. Que nadie se equivoque. Estamos enfrentando al comunismo en su versión americana".

Posteriormente agregó que "los que han marchado sobre Córdoba y la han asaltado como a ciudad enemiga son la negación del obrero argentino y de la doctrina política que mayoritariamente los anima. Tampoco representan a los grandes grupos humanos que desde el interior contemplan asombrados esta ola de desenfreno y de violencia".

Finalmente dijo: "Hijos o no de nuestro pueblo, al menos no son ni su expresión ni colectan sus aspiraciones de paz, de orden y de trabajo. Sin embargo, los han venido frustrando porque nuestra debilidad, resultado de las divisiones que nos separan, se lo ha permitido. Es que los argentinos, a la sombra de nuestras pasiones, las hemos desconocido y las hemos enfrentado entre nosotros. Que el dolor de nuestra hora y el infortunio que nos presagia el porvenir sirvan de convocatoria para que desde Córdoba intentemos la conciliación nacional".

No salen los diarios

Córdoba — En el día de ayer no apareció el vespertino "Córdoba" y hoy no se editarán los matutinos "La Voz del Interior" y "Los Principios", debido a la huelga decretada por los gráficos locales. Por su parte los servicios noticiosos radiotelefónicos se cumplieron normalmente, pero el personal paró durante 1 hora.

La situación en la ciudad esta madrugada

Córdoba — A pesar de que la grave situación creada por los disturbios tendía a aleznarse, a las 2 de hoy grupos de revoltosos actuaban todavía en forma esporádica en algunos sectores de la ciudad.

Algunas barricadas continuaban ardiendo en los barrios San Vicente y Alberdi, mientras que en el centro de la ciudad el panorama era de absoluta tranquilidad, y persistía la vigilancia de las patrullas policiales en diversos sectores.

Informaciones recibidas de zonas aledañas a la ciudad, señalaban que tres vagones ferroviarios habían sido incendiados por grupos de revoltosos, al igual que las instalaciones de la estación Ferreyra, del ferrocarril Mitre y la sucursal del Banco del Interior, del barrio San Martín.

A esa hora, el gobernador de la provincia mantenía una reunión con el jefe de policía local y autoridades de la Policía Federal.

Trascendió que en la misma se coordinaba la labor a cumplirse hoy por parte de los efectivos de la Policía Federal —más de 150 hombres— que pasada la medianoche llegaron por vía aérea, en el siguiente orden cronológico:

Alrededor de las 14 fue incendiada la casilla del Ferrocarril Mitre ubicada en bajada del Pucará. Una hora más tarde, un grupo de 15 personas cubren el puente de la calle Santa Fe sobre el río Primero, en las cercanías del Hospital de Clínicas, llevando consigo muchas bombas molotov.

A las 16.30, aproximadamente, se levantaron barricadas en barrio Nicolás Avellaneda, en Ferreyra, lugar en que se registraron los serios incidentes del viernes pasado y en los que murió el obrero Adolfo Cepeda.

A la misma hora y en el otro extremo de la ciudad, otro grupo de personas intentó destruir el puente que sobre el canal maestro sur, cruza el camino nacional número 20, a menos de 4 kilómetros de la guarnición aérea.

Desde el hospital Nacional de Clínicas, a la misma hora, se realizó un llamado a la población para que done sangre.

Pocos minutos después, fueron quemados almacenes en varios sectores de pillaje, previniendo de esta medida a la población, para evitar males irreparables.

Asimismo, en fuentes de información de la jefatura de policía, se señaló que hasta esta hora —...n aproximadamente las 23—, habían sido detenidas más de 400 personas, que se hallaban alojadas en distintas comisarías de la ciudad.

Atentados

La confusión por la gran cantidad de hechos que se fueron sucediendo en distintos lugares de la ciudad durante el transcurso del día, no permitieron conocerlos en su totalidad en su momento.

Esos atentados se produjeron

Ardían hogueras anoche en la ciudad

Córdoba — Hasta cerca de la medianoche la ciudad presentaba todavía un aspecto de normalidad cadejera en diversos sectores del centro, y los suburbios. Gran cantidad de hogueras, ardían alimentadas con los más variados elementos, y grupos de revoltosos recorrían algunos barrios, sortiando las barricadas que se habían levantado durante el día.

Poco antes, en un comunicado que firmaba el jefe de la policía provincial mayor (R) Julio Ricardo Sarmartino, se advertía que, a partir de las 22.30, hasta nueva orden, sus efectivos procederían a abrir el fuego contra las personas a quienes se sorprendiera provocando daños intencionales o efectuando actos de pillaje, previniendo de esta medida a la población, para evitar males irreparables.

Asimismo, en fuentes de información de la jefatura de policía, se señaló que hasta esta hora —...n aproximadamente las 23—, habían sido detenidas más de 400 personas, que se hallaban alojadas en distintas comisarías de la ciudad.

Atentados

La confusión por la gran cantidad de hechos que se fueron sucediendo en distintos lugares de la ciudad durante el transcurso del día, no permitieron conocerlos en su totalidad en su momento.

Esos atentados se produjeron en las esquinas de las calles laterales, para dificultar el acceso de las fuerzas de seguridad.

La policía, mientras tanto, actuaba con gases en forma permanente.

El escenario de estos hechos está ubicado a pocas cuadras del cuartel del batallón de comunicaciones y otras dependencias del Ejército.

A las 21, la avenida Colón, en toda la zona que cruza el barrio Clínicas, prácticamente estaba a oscuras. Sólo tres incensas fogatas, que se levantaron al 1300 de la avenida, iluminaban el ambiente.

Los policías se movían en grupos de tres o cuatro hombres y circulaban pegados a la pared de los edificios.

Los activistas, por su parte, se comunicaban por silbidos o golpes en las columnas de aluminio y se escuchaban gritos y vivas en forma permanente.

El cuartel de bomberos había sido descuidado totalmente por los efectivos policiales y solamente se observaban las fuerzas de seguridad que patrullaban las calles.

En tanto, en la zona de Tribunales se mantenía el alumbrado en las calles a pesar de que por un momento se cortó el suministro de energía.

A las 21, se conoció también que había unos 500 detenidos en distintas dependencias policiales.

Quema del country del Jockey Club

En las primeras horas de la noche, los grupos de revoltosos que se encontraban en la avenida Richieri, en barrio Jardín, se dirigieron hacia el country del Jockey Club de Córdoba, ubicado en las inmediaciones. Según las informaciones recibidas por distintos medios, trasladarse las instalaciones, los grupos incendiaron el salón central.

Comunicado oficial

La oficina de prensa de la gobernación dio a conocer anoche, a las 20, el siguiente comunicado: "Ante el estado de conmoción, subversión y actos de pillaje perpetrados, el Poder Ejecutivo provincial considera de su deber aconsejar a la población de la ciudad de Córdoba que permanezca en su domicilio para evitar inútiles víctimas y facilitar el retorno al orden y la tranquilidad en que están empeñadas las fuerzas de seguridad, en cumplimiento de instrucciones impartidas por este gobierno".

El gobernador en su despacho

Córdoba — Desde las 8 de ayer el gobernador de la provincia, doctor José Camilo Uriburu, permaneció en su despacho oficial de la Casa de Gobierno, informándose del desarrollo de los sucesos. Con él estaban los ministros provinciales, así como también otros funcionarios.

En repetidas oportunidades a lo largo del día, el gobernador mantuvo conversaciones con el ministro del Interior para informarle de los hechos que ocurrían en Córdoba.

En determinado momento circuló la versión, atribuida a una alta autoridad de la capital federal, de que se preparaba el estado de emergencia para Córdoba, en cuyo caso intervendrían las fuerzas armadas. Pero esta noticia no pudo confirmarse ni desmentirse.

Humo desprendido del incendio de un ómnibus y de las barricadas en llamas cubren un sector del bulevard San Juan hacia el oeste de la ciudad, poco después de comenzar los incidentes

A LAS 2.30 DE HOY

Dio una comunicación el Ministerio del Interior

A la 1.20 de esta madrugada, el Ministerio del Interior dio a conocer una información relacionada con los sucesos de Córdoba.

Los periodistas de guardia a ante-alas del ministerio observaron poco antes de esta hora la presencia del secretario general de la presidencia de la Nación, coronel Federico Mourer, el jefe de la Casa Militar, general Horacio Rivera, el titular del Servicio de Informaciones del Estado (SIDE), general Héctor Manuel Iriart y además de la improvisación sino de la acción orquestada.

"La depredación, el saqueo, la destrucción y la violencia ha sido el signo de esa acción.

"Ha sido un típico ejercicio de la guerrilla urbana, sin motivación proporcionada, sin otra bandera que la de sembrar el caos y producir el daño.

"Activos dirigentes, perfectamente entrenados, so pretexto de una reivindicación gremial, han convertido a la ciudad de Córdoba en un campo de ejercicio de fuerzas [illegible]

Oscar del Pardo

Sus exequias

Fueron inhumados ayer en el cementerio de la Chacarita los restos del señor Oscar del Pardo. Persona vastamente vinculada al quehacer de la marina mercante nacional y que gozaba de mucha simpatía en los círculos de su actuación, tanto por la capacidad demostrada en las funciones que desempeñó [illegible]

cargo de la administración general.

A partir de 1955 se desempeñó en la Dirección Nacional de la Marina Mercante.

Fue administrador general interino de la Flota Argentina de Navegación de Ultramar, y participó activamente en la fusión de esta empresa con la Flota Mercante del Estado, de la cual surgió la actual Empresa Líneas Marítimas Argentinas.

Participó de manera muy especial en reuniones que sobre transporte marítimo realizó la Asociación Latinoamericana de Libre Comercio y la Asociación Latinoamericana Marítima, en las que intervino como representante de la ELMA y de los armadores argentinos.

Asimismo, [illegible]

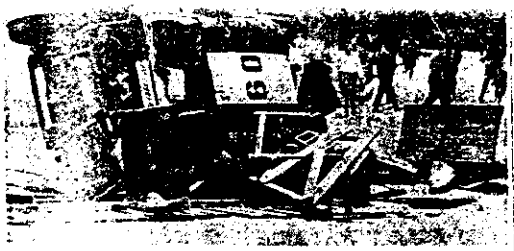

Una de los vehículos particulares que fueron incendiados. Este Torino, de competición, perteneciente a una firma del ramo de automotores, fue volcado e incendiado en la avenida Figueroa Alcorta. Sobre el automóvil los huelguistas arrojaron sillas, que retiraron de un comercio vecino y otros elementos de una obra en construcción

Desde el Hospital [illegible], se comunicaron, a la misma hora, se realizó un llamado a la población para que done sangre.

Poco minutos después, fueron quemados algunos camiones en Fructuoso Rivera y La Cañada.

Simultáneamente, se observaron barricadas en el barrio Jardín y en las cercanías de la ciudad universitaria.

Media hora más tarde, fue saqueado el almacén mayorista de Monforte Hermanos, ubicado en la avenida Julio A. Roca. A las 19, se supo que se habían solicitado nuevos refuerzos de la Policía Federal.

A las 19.30, en el barrio Jardín y sobre la avenida Rivadavia, especialmente, continuaban ardiendo barricadas. Los manifestantes ataron alambres entre viviendas o árboles ubica-

[illegible] Nacional, [illegible] Secretaría de la Casa Militar, general Horacio Rivera; el titular del Servicio de Inteligencia del Estado (SIDE), general Iberico M. Saint Jean y además, el secretario de Estado de Trabajo, doctor Juan Alejandro Luco.

El brigadier (RE) Arturo A. Cordón Aguirre se retiró de su despacho a la 1.35, y dijo que "la situación era normal". El texto de la información oficial suministrada es el siguiente:

"Los graves sucesos vividos durante todo el día de hoy en la ciudad de Córdoba, han producido estupor e indignación.

Ha quedado plenamente demostrado que quienes así han actuado lo han hecho con el solo objeto de sembrar el caos y sin medir las tremendas consecuencias que tamaña acción deparará; o midiéndolas. Porque lo sucedido no es resultado

[illegible] de una reivindicación gremial, han convertido a la ciudad de Córdoba en un campo de ejercitación de fuerzas que ya el viernes último preanunciaron con sus rojos estandartes a qué intereses sirven.

"No son los auténticos trabajadores cordobeses los responsables de tamaña infamia.

"No son argentinos ni merecen serlo quienes así han actuado.

"Cuando todo un país, consciente de su vocación y destino de grandeza se halla empeñado en la búsqueda del camino válido para el reencuentro nacional, se sucede este episodio que marca un retroceso en la acción.

"La Revolución Argentina continuará en el esfuerzo de lograr un desarrollo con justicia en orden y libertad".

[illegible] por la [illegible] parcialidad demostrada en las funciones que desempeñó cuanto por sus dotes de caballerosidad.

Nacido en Chascomús el 19 de octubre de 1894, y después de recibirse de bachiller inició estudios universitarios en las facultades de Medicina y de Derecho, que no finalizó atraído por las cuestiones aliagentes a la navegación mercante.

En 1945 había ingresado en la entonces Compañía Argentina de Navegación Dodero, y tres años después concurrió como asesor del transporte marítimo a la Conferencia Interamericana de Bogotá. Al año siguiente, cuando la mencionada compañía fue vendida al Estado, el señor del Pardo se hizo [illegible] de la Asociación Latinoamericana Marítima, en las que intervino como representante de la FIMA y de los armadores argentinos.

Asimismo, integró el directorio de otras empresas relacionadas todas con el quehacer marítimo y fluvial. También se desempeñó, esporádicamente, en funciones oficiales de otro carácter, como en el Ministerio de Hacienda, durante la presidencia del doctor Roberto M. Ortiz.

En la inhumación de sus restos hablaron el presidente de la Empresa Líneas Marítimas Argentinas, señor Rodolfo García Pineiro; por la Marina Mercante le hizo el doctor García Tarán; por el Centro Marítimo de Armadores, el doctor Carlos F. Negri; por el Instituto de la Marina Mercante Iberoamericana, el doctor Aurelio González Clement, y por ALAMAR el doctor José María Palacios Hardy.

BUENOS AIRES este aviso es tuyo!

...como así también los avisos contenidos en la GUIA VERDE que ENTEL editará próximamente. Lo que Ud. necesite, encuéntrelo de la manera más conveniente. La GUIA VERDE lo tiene todo, calles, nombres, teléfonos y una interesante sección comercial. Usted podrá realizar su consulta rápidamente, buscando:

1 ABONADOS POR CALLES.
2 ABONADOS POR NUMEROS TELEFONICOS.
3 SECCION COMERCIAL.

La nueva presentación de la GUIA VERDE de la ciudad de Buenos Aires, le hará agradable su consulta y como siempre prestará la mayor utilidad para empresarios, comerciantes, industriales y profesionales, resultando un elemento imprescindible por su eficaz información.
Nuestros agentes lo visitarán para asesorarlo sobre la mejor manera de publicar un aviso o si usted lo desea solicítelo a los teléfonos 49-9975/9976.

Pida la reserva de su ejemplar con tiempo antes de que se agote.

ENTEL ARGENTINA

LA BATALLA DEL PARO CORDOBÉS

En todo sentido, el paro decretado por la CGT de Córdoba se prolongó más allá de lo previsto. Los trabajadores "ocuparon" sus lugares de trabajo, pero un sangriento suceso vino a poner su cuota de dolor y lágrimas en la jornada obrera. Ocurrió en el tranquilo barrio Nicolás Avellaneda, de Ferreyra, convertido en un foco de la guerrilla urbana. Las fuerzas del orden (arriba) dispararon proyectiles con gases lacrimógenos y realizaron detenciones, en su afán por dominar la situación. Del enfrentamiento surgió un balance dramático: la muerte de Adolfo Cepeda, obrero, de 18 años (derecha). (Información y fotos en seis páginas de esta edición.)

AÑO XVII Nº 771
16 DE MARZO DE 1971
$ 0,80 EN TODO EL PAIS
$ 80 — MONEDA NACIONAL
En Paraguay 45 Gs. (Vía Aérea)
En Uruguay 49 Pesos Oro

CÓRDOBA PARO Y VIOLENCIA

EL PARO ACTIVO REALIZADO POR LA CGT CORDOBESA SE REALIZO TAL COMO ESTABA PREVISTO: DURANTE CUATRO HORAS, MILES DE TRABAJADORES OCUPARON SUS LUGAPES DE TRABAJO. PERO HACIA EL FINAL DE LA JORNADA, LA PROTESTA TUVO UN GIRO DRAMATICO CUANDO EN EL BARRIO DE AVELLANEDA SE ENFRENTARON GRUPOS DE MANIFESTANTES Y LAS FUERZAS DEL ORDEN. DEL RESULTADO DE ESTE ENFRENTAMIENTO MURIO ADOLFO CEPEDA, UN OBRERO DE 18 AÑOS. LOS SUCESOS LLEVARON INTRANQUILIDAD A TODA LA POBLACION. TAMBIEN HUBO QUE LAMENTAR OTRAS DOS VICTIMAS: UN OBRERO Y UN POLICIA, HERIDOS DE BALA. LA JORNADA MAS TENSA SE VIVIO HACIA EL ANOCHECER, EN LAS CALLES DE FERREYRA, CONVERTIDAS EN ACTIVO FOCO DE GUERRILLA URBANA. EL GOBERNADOR URIBURU SIGUIO DE CERCA LOS HECHOS. EL SEPELIO DEL OBRERITO MUERTO FUE ACOMPAÑADO POR UNA CONCURRENCIA ESTIMADA EN CERCA DE DIEZ MIL PERSONAS.

Esta escena se repitió varias veces en el cinturón industrial de Córdoba durante la jornada de protesta. Los trabajadores enarbolaron carteles y realizaron asambleas en sus puestos.

CORDOBA (De nuestro Corresponsal). — *Un fin de semana lleno* de oscuros presagios tiene en vilo a los habitantes de esta ciudad, después de los violentos sucesos ocurridos a partir del mediodía del viernes último.

Este corresponsal ha dormido tan solo seis horas en dos noches (noche del viernes y noche del sábado) siguiendo los sucesos que desde este rincón de la República han llevado, seguramente, intranquilidad a todos los sectores del país. Cuesta ahora, sobre el atardecer del domingo 14 de marzo, intentar una descripción cronológica de los hechos cuando todavía en Córdoba los sectores del trabajo (y toda la comunidad) sienten en profundidad la muerte de un joven obrero, corolario cruel de la sangrienta jornada.

Todo comenzó a las diez de la mañana del día viernes, hora en que dio comienzo el paro general de actividades dispuesto por la comisión de lucha de la regional de la central obrera de esta provincia.

El paro —que debía concluir a las 14 del viernes y que se prolongó como consecuencia, precisamente, de los incidentes que dejaron el saldo de un muerto y dos heridos—, se desarrolló como se preveía.

Se ocuparon los lugares de trabajo, los comercios paralizaron sus actividades y los bancos cerraron sus puertas a las 10. La represión también se organizó y también se desarrolló como se esperaba. Esta vez, el personal policial contó con la colaboración de efectivos de Gendarmería y de la policía metropolitana. Además, como reserva táctica, quedaron afectados miembros del Ejército y la Aeronáutica.

El flamante gobernador, doctor **José Camilo Uriburu**, acompañado por sus colaboradores inmediatos, siguió de cerca las distintas alternativas y en inmediaciones de la Casa de Gobierno, tras retirarse los empleados de la Administración, pudo advertirse un elevado número de la fuerza pública.

En la zona industrial de Ferreyra se registraron los episodios más violentos. Estos, que se iniciaron con pedreas de regular intensidad, culminaron cuando, tras algunos disparos, el obrero **Adolfo A. Cepeda**, de 18 años, cayó a tierra sin vida, alcanzado por uno de los proyectiles. Este hecho agudizó el clima de tensión e, inclusive, algunos activistas pidieron la urgente aplicación de medidas de acción directa contra las fuerzas de represión, indicadas como culpables de esa muerte.

En barrio Avellaneda, grupos de manifestantes construyeron barricadas. La policía provincial y su similar capitalina procedió a desalojar las áreas ocupadas. El procedimiento se prolongó hasta alrededor de las 20, mientras que en otras zonas se registraban nuevos incidentes, finalmente resueltos por la policía. Aproximadamente a las 22, retornó la tranquilidad en los sectores que habían sido escenario de los mayores disturbios mientras que, en el resto de la ciudad, la situación era de tensa calma.

UN GIRO DRAMATICO

Los cruentos desórdenes se produjeron pocos minutos antes de las 14, cuando finalizaba el paro general, decretado para alcanzar dos metas: repudiar la designación del nuevo gobernador de la provincia y reclamar la urgente convocatoria del comité Central Confederal de la CGT. Los desórdenes de Ferreyra dieron un giro dramático a una jornada que se desarrollaba con normalidad, en un clima de calma no exento de tensión, que se acrecentó sobremanera a poco de conocidas las primeras informaciones de los choques entre efectivos del cuerpo de bomberos y de la policía, por una parte, y habitantes del barrio Nicolás Avellaneda y obreros de Fiat afiliados a CITRAC y SITRAM y estudiantes universitarios, por la otra.

El origen de la violencia es un interrogante oscuro para toda la información proveniente de las esferas oficiales. No lo es, en cambio, para los sectores gremiales y, especialmente, para los habitantes del barrio Nicolás Avellaneda. En opinión de estos últimos, la violencia se desencadenó cuando efectivos policiales cargaron (con gases y disparos de armas de fuego) contra el grueso de manifestantes. En este episodio —afirman— cayó el obrero Cepeda.

La aplicación de las medidas de fuerza había creado el consiguien-

Abajo, otra de las ocupaciones de fábricas dispuestas por la CGT cordobesa. A la derecha, una de las numerosas barricadas de fuego que los trabajadores levantaron en Ferreyra.

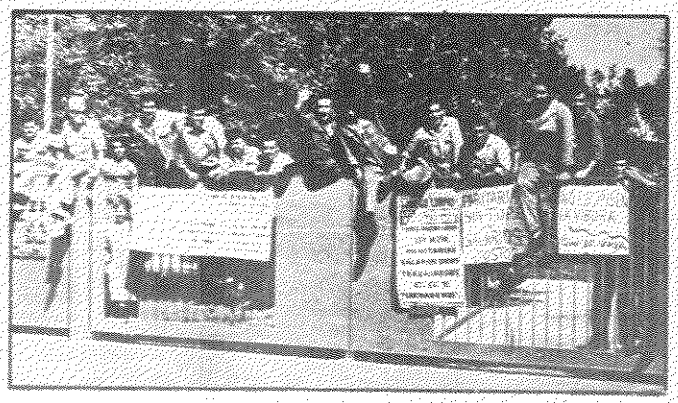

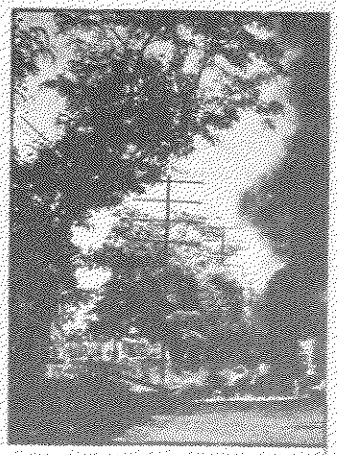

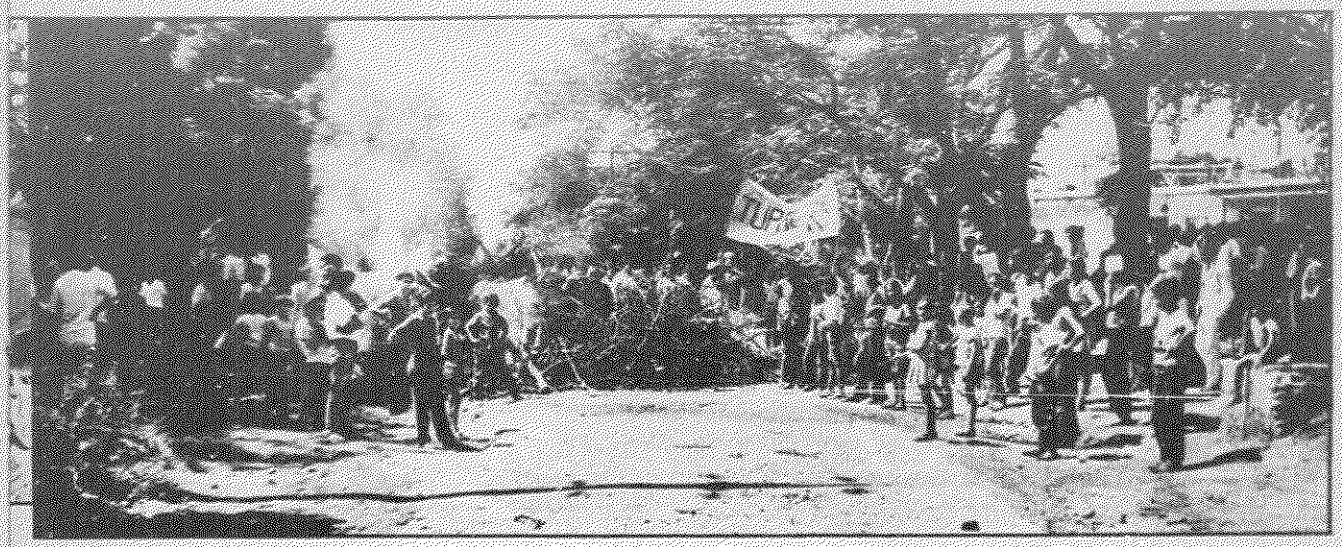

El foco de mayor violencia se registró en la tranquila localidad de Ferreyra donde, con durmientes y ramas de árboles, los manifestantes levantaron numerosas barricadas.

te estado de ansiedad en algunos sectores de la población, por las consecuencias que podían derivarse de ella. De todos modos, se presentía que la recomendación curada por el Centro Comercial e Industrial a sus afiliados y negociantes en general, en el sentido de no abrir por la mañana, contribuiría a atenuar considerablemente las posibilidades de incidentes.

El paro tuvo estas características: los obreros sindicalizados de la industria de aguas gaseosas tomaron las plantas elaboradoras de Pepsi Cola, Coca Cola, Pritty, Edisa, Pelosso, y otras, y los obreros vitivinícolas hicieron otro tanto con las bodegas Talacasto, Graffigna, Giol, Cavic, Esmeralda y establecimientos menores. Los molineros ocuparon el molino Letizia y Río de la Plata, mientras que en el molino Centenario mantuvieron una ocupación de una hora, tras de lo cual se retiraron.

También fue tomada la estación Alta Córdoba del ferrocarril Belgrano, mientras los radiotelegrafistas y afines trabajaron a reglamento durante las cuatro horas de paro. En Tribunales, la actividad fue total en razón de la acordada del Superior Tribunal de Justicia que declaró al viernes día no laborable.

De esta suerte, el paro iniciado a las 10 fue cumpliéndose con toda tranquilidad, sin que se registraran desórdenes. Solo hubo de contabilizarse una serie de atentados registrados en la madrugada, perpetrados con artefactos explosivos de escaso poder destructivo que solo provocaron daños menores y la consiguiente alarma en el vecindario.

Llegada la hora de iniciación del paro, el centro de la ciudad cobró rápidamente su fisonomía característica de días de paralización de actividades. Los escasos comercios que abrieron, procedieron a cerrar sus puertas. Para esa hora, el transporte colectivo era prácticamente nulo, y solo el servicio de taximetros se prestaba con alguna eficiencia.

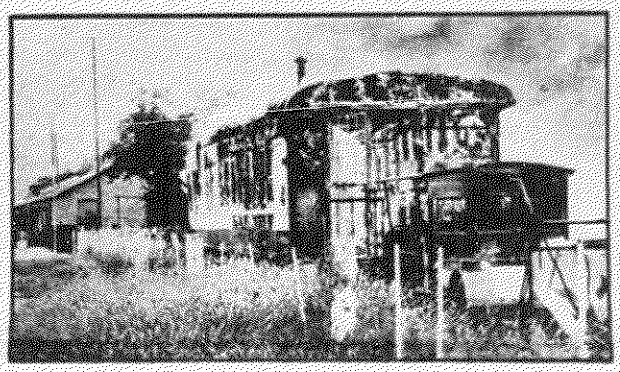

También en Ferreyra, a este convoy le prendieron fuego. Los bomberos llegaron tarde.

CORDOBA, CIUDAD OCUPADA

Pasadas las 10, las calles se vaciaron rápidamente y la intensidad del tránsito decreció de la misma manera. Los negocios cubrieron sus puertas y escaparates con cortinas y tejidos metálicos. La vigilancia policial no era demasiado visible, aunque se conocía que su personal, en número de 3.000, había sido acuartelado desde horas antes y hallábase listo para intervenir.

Alrededor de las 10.30, el gobernador Uriburu, acompañado de una numerosa comitiva, se dirigió hacia el centro de la ciudad, donde recorrió el área peatonal y otras calles, para dirigirse luego a los bancos de la provincia de Córdoba y al Banco de la Nación Argentina, donde conversó con personal jerárquico.

En la Casa de Gobierno y en los ministerios que funcionan en forma contigua a la gobernación, la actividad era prácticamente nula. Los empleados públicos, irritados por el reciente aumento que les dio el Gobierno, solo esperaban que dieran las 10 para hacer abandono de sus tareas, lo que efectuaron inmediatamente.

Las ocupaciones de lugares de trabajo comenzaron como había sido previsto por la CGT cordobesa. También fueron ocupadas dependencias estatales y de servicios públicos.

Obreros afiliados a la Unión Obrera Metalúrgica ocuparon alrededor de 35 establecimientos, entre ellos: Fasa, Burmor, Del Carlo, Proyectores Argentinos, Fundición Corsa, Italbo, Resortes Argentinos, Metalurgia Mediterránea, Capetta y Rodríguez, Agrícola Minera, Carem, Luis Ferrando, Michelotti, P. Green y otros.

Por su parte, los afiliados al interventado Sindicato de Luz y Fuerza (el sindicato del dirigente Agustín Tosco) ocuparon 18 dependencias de la Empresa Provincial de Energía de Córdoba (EPEC): las centrales Juan Funes y Mendoza, oficinas de guardia y reclamos, laboratorios de medidores, taller de automotores, medidores y conexiones, oficinas de General Paz y Santa Rosa y de General Paz 374 y 154, en el centro de esta ciudad, así como los talleres de Villa Revol y las obras que se realizan en esa central transformadora, además de las delegaciones de (EPEC) en Río Ceballos, la Calera, Villa Allende y Villa Belgrano. Asimismo, colocaron carteles frente a la sede del Sindicato de Luz y Fuerza, reclamando el levantamiento de la intervención.

El Sindicato de Empleados Públicos concretó la ocupación del Departamento Provincial del Trabajo, Tribunal de Cuentas de la Provincia, Dirección Nacional de Arquitectura, Dirección Provincial de Asuntos Agrarios, Dirección Provincial de Vialidad, Dirección General de Rentas, Dirección Provincial de Hidráulica, Dirección Provincial de Minería, Dirección Provincial de Turismo y Transporte, Ministerios de Obras y Servicios Públicos, Secretarías, Ministerios de Desarrollo y de Agricultura y Ganadería, y otras dependencias, entre ellas, los servicios generales de Salud Pública, cuyas guardias fueron mantenidas.

Los gráficos ocuparon los talleres

(Continúa en la página siguiente)

El gobernador recorrió la ciudad, apenas comenzó el paro.

PROCLAMA DE LA CGT

La C.G.T. cordobesa hizo dar lectura en todos los lugares de trabajo ocupados por su personal, a una declaración donde se dice que "mientras nosotros continuamos produciendo materia prima para la exportación con precios internacionales cada vez más bajos, por influencia de la dependencia, nos vemos obligados a importar productos industrializados cada vez más caros; año tras año pues, se incrementan nuestras deudas con los países dominantes. Por cada dólar que invierten los países imperialistas, pagamos siete, a la par que perdemos una porción incalculable de nuestra soberanía".

Luego de afirmar que "no hay para Argentina otra salida que una auténtica revolución", hace referencia al gobernador Uriburu: "Existe un delegado de nombre José Camilo Uriburu, que ha tenido la audacia de amenazar al pueblo invocando los fundamentos del fascismo, la desesperación de los que mandan, les lleva a recurrir a sus peores reservas ideológicas y humanas".

EL VIERNES T

La fotografía de arriba fue tomada en el mismo instante que las fuerzas policiales iniciaron la represión contra los
vimos las primeras corridas y escuchamos los primeros disparos de armas de fuego. Después, la nota ingrata, e

(Viene de la página anterior)

del vespertino Córdoba y de los matutinos La Voz del Interior y Los Principios, así como el Boletín Oficial de la provincia.

Los obreros y empleados municipales se concentraron en la Dirección de Higiene Urbana y a las 10 abandonaron el local para dirigirse a sus domicilios, sorpre[illegible] por contraste con las jo[illegible] bituales.

Los policías municipales de tránsito se dieron a la tarea de redactar boletas por infracciones contra conductores de vehículos que habían estacionado aprovechando la escasa circulación en el sector céntrico.

LA BATALLA DE FERREYRA

En la zona industrial de Ferreyra habrían de producirse los hechos de violencia, en los que el obrero Cepeda perdió la vida al ser alcanzado por una bala.

Desde muy temprano advirtióse en ese sector de la ciudad la creación de un foco de tensión. Pasadas las 10.30 se tendieron barricadas sobre la ruta nacional número 9, a la altura del paso a nivel ubicado frente al complejo industrial de Fiat Concord. Sus obreros y empleados afiliados a CITRAC y SITRAM se concentraron para realizar una asamblea, en cuyo transcurso distintos oradores censuraron la realización del paro con ocupación, por considerar que no representaba un elemento decisivo en la lucha por las reivindicaciones obreras.

Posteriormente, se dirigieron al centro urbano de Ferreyra, donde procedieron a tomar el barrio Nicolás Avellaneda. Aproximadamente a las 12, los manifestantes saludaron la presencia del cura párroco de Ferreyra, **Angel Vicente Giacaglia**, de 38 años, que desde hace 6 años dirige la parroquia. En un primer momento se dijo que el padre Giacaglia había sido detenido por participar de una reunión con dirigentes de los mencionados sindicatos, con el fin de preparar la ocupación de la zona de Ferreyra, lo que posteriormente fue desmentido por la propia Jefatura de Policía, que consignó que el padre Giacaglia y dos compañeros suyos habían concurrido al Cabildo para conferenciar con el mayor (RE) **Julio R. San Martino**, sin que trascendiera lo tratado.

De todos modos persistió el clima de inquietud, que se incrementó cuando, poco antes de las 14, efectivos del cuerpo de bomberos pretendieron quitar barricadas hechas con durmientes y una zorra del ferrocarril. Los manifestantes resistieron con una pedrea la acción de los bomberos, observándose entonces que uno de los oficiales del cuerpo extraía un arma y efectuaba disparos.

Esto redobló el acoso contra las fuerzas policiales (y bomberos), quienes viéronse obligados a retirarse.

En ese momento se producía el arribo de infantes de la policía, que dispararon sus granadas de gases lacrimógenos contra los manifestantes. Algunas cápsulas cayeron en lugares donde los vecinos del barrio presenciaban los hechos, provocando la airada reacción de aquéllos, quienes colaboraron con los manifestantes.

La acción de los policías, a pesar del disparo con[illegible] lacrimógenos, que[illegible] rable la atmósfer[illegible] reducir la acción [illegible]

Fue cuando var[illegible] jeron sus armas. S[illegible] sos disparos y se [illegible] correr en todas di[illegible] nas personas caye[illegible] sabía que dos de [illegible] sido alcanzadas po[illegible] liciales.

Cuando la confu[illegible] los disparos se dis[illegible] varse que dos per[illegible] en el suelo. Rápid[illegible] recogidas y trans[illegible] rastrojero, en el c[illegible] ron al Instituto d[illegible] Trabajo "Paracel[illegible] 9, a poca distancia [illegible] hechos.

El estado de uno [illegible] **Adolfo Cepeda**, da[illegible] de bala en el pom[illegible] desesperante, mien[illegible] alcanzado por las [illegible] **Gómez**, presentaba [illegible] bala en una pier[illegible] llamó la atención [illegible] licías autores de [illegible] acercaron a presta[illegible] heridos.

Ante la gravedad [illegible] llamó urgentemente [illegible] caglia para que le[illegible] los últimos sacram[illegible] llegar el sacerdote [illegible] había muerto.

En los alrededor[illegible] Médico se vivieron [illegible] extremada tensión [illegible] que varias personas [illegible] ataques de nervios y [illegible] nazas contra la p[illegible] Cepeda habitaba e[illegible] del barrio Nicolás [illegible] Gómez reside en la [illegible] de la misma barria[illegible]

No obstante estos [illegible] Nicolás Avellaneda [illegible] de los manifestante[illegible] primeras sombras [illegible] efectivos policiales [illegible] orden de abandona[illegible] evitar ser emboscad[illegible]

Dos escenas que demuestran la tensión vivida en Córdoba: a la izquierda, un policía atento a los movimientos de un obrero; a la derecha, escalando posiciones.

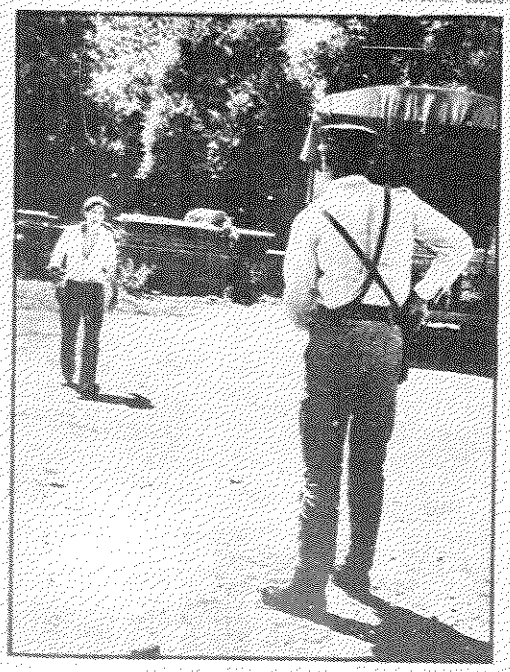

S TRÁGICO

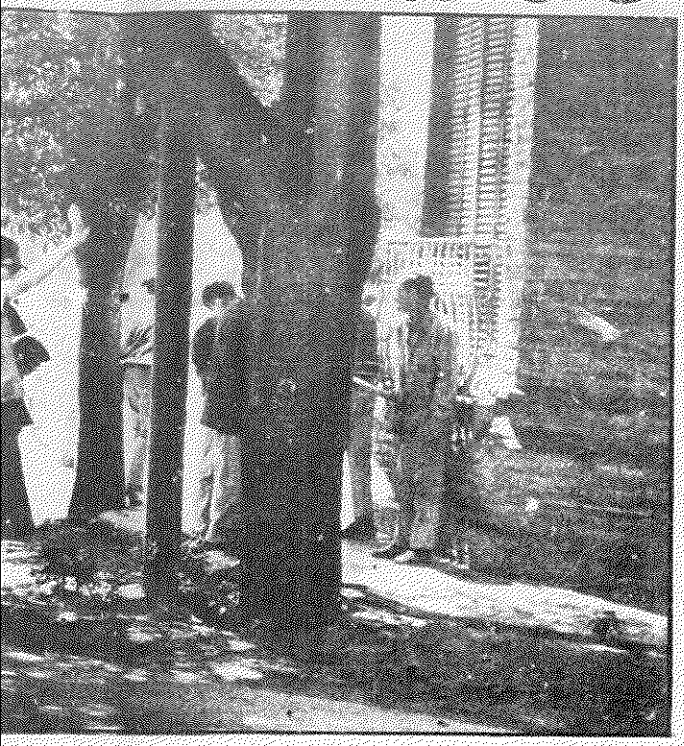

aron la represión contra los manifestantes que habían "ocupado" el barrio Nicolás Avellaneda. Después, la nota ingrata: en el piso, ahora cubierto el rostro (izq.), yacía sin vida Cepeda

del disparo continuado de gases lacrimógenos, que tornó irrespirable la atmósfera, no consiguió reducir la acción de los vecinos.

Fue cuando varios policías extrajeron sus armas. Sonaron numerosos disparos y se vio a la gente correr en todas direcciones. Algunas personas cayeron, y luego se sabría que dos de ellas por haber sido alcanzadas por las balas policiales.

Cuando la confusión creada por los disparos se disipó, pudo observarse que dos personas quedaban en el suelo. Rápidamente fueron recogidas y transportadas a un rastrojero, en el cual las condujeron al Instituto de Medicina del Trabajo "Paracelso", sobre la ruta 9, a poca distancia del lugar de los hechos.

El estado de uno de los heridos, **Adolfo Cepeda**, de 18 años, herido de bala en el pómulo derecho, era desesperante, mientras que el otro alcanzado por las balas, **Angel R. Gómez**, presentaba una herida de bala en una pierna. Lo que más llamó la atención fue que los policías autores de los disparos no se acercaron a prestar ayuda a los heridos.

Ante la gravedad de Cepeda se llamó urgentemente al padre Giacaglia para que les administrara los últimos sacramentos, pero al llegar el sacerdote el herido ya había muerto.

En los alrededores del Instituto Médico se vivieron momentos de extremada tensión, advirtiéndose que varias personas eran presa de ataques de nervios y proferían amenazas contra la policía. El joven Cepeda habitaba la casa número 4 del barrio Nicolás Avellaneda, y Gómez reside en la casa número 15 de la misma barriada.

No obstante estos sucesos el barrio Nicolás Avellaneda seguía en poder de los manifestantes, y al caer las primeras sombras de la noche los efectivos policiales recibieron la orden de abandonar el lugar para evitar ser "emboscados", dado que en esa zona la oscuridad es grande.

Unas horas antes el **Comité de Organización y lucha de la CGT** local había resuelto prolongar el paro activo hasta el día siguiente, y realizar un plenario para considerar las nuevas medidas de lucha a adoptar.

SABADO CORDOBES

La ciudad parecía desierta el sábado a la mañana. La ausencia de transporte era total y muy pocos vehículos particulares circulaban por las calles. Recién al promediar la mañana comenzarían a abrir tímidamente sus puertas algunos negocios y a circular algunos taxis. Los dos diarios matutinos locales incluían declaraciones de su personal concebidas en términos inusualmente claros y categóricos. **"Los Principios"**, portavoz tradicional de los sectores conservadores y clericales de Córdoba, publicaba un extenso manifiesto (lo reproducimos en recuadro) que sonaba a herejía en sus páginas. Los periodistas, gráficos y empleados administrativos de **"La Voz del Interior"**, por su parte, destacaban en un recuadro su **"total identificación con las causas populares"** y aclaraban que —pese a la prolongación del paro— se había resuelto editar la edición para dar a conocer los graves episodios que tuvieron lugar en Ferreyra.

La reducción que naturalmente se produce los días sábado en la actividad económica contribuyó al éxito del paro, al tiempo que evitó reuniones, que hubieran sido indudablemente agitadas, en las fábricas y lugares de trabajo. A partir del mediodía comenzaron a correr algunos ómnibus, conducidos por sus propietarios y al promediar la tarde el transporte llegó a adquirir una cierta continuidad, que se interrumpió al anochecer.

En medio de la tensa calma, toda la atención estaba centrada en lo que pudiera acontecer en la zona

(Continúa en la página siguiente)

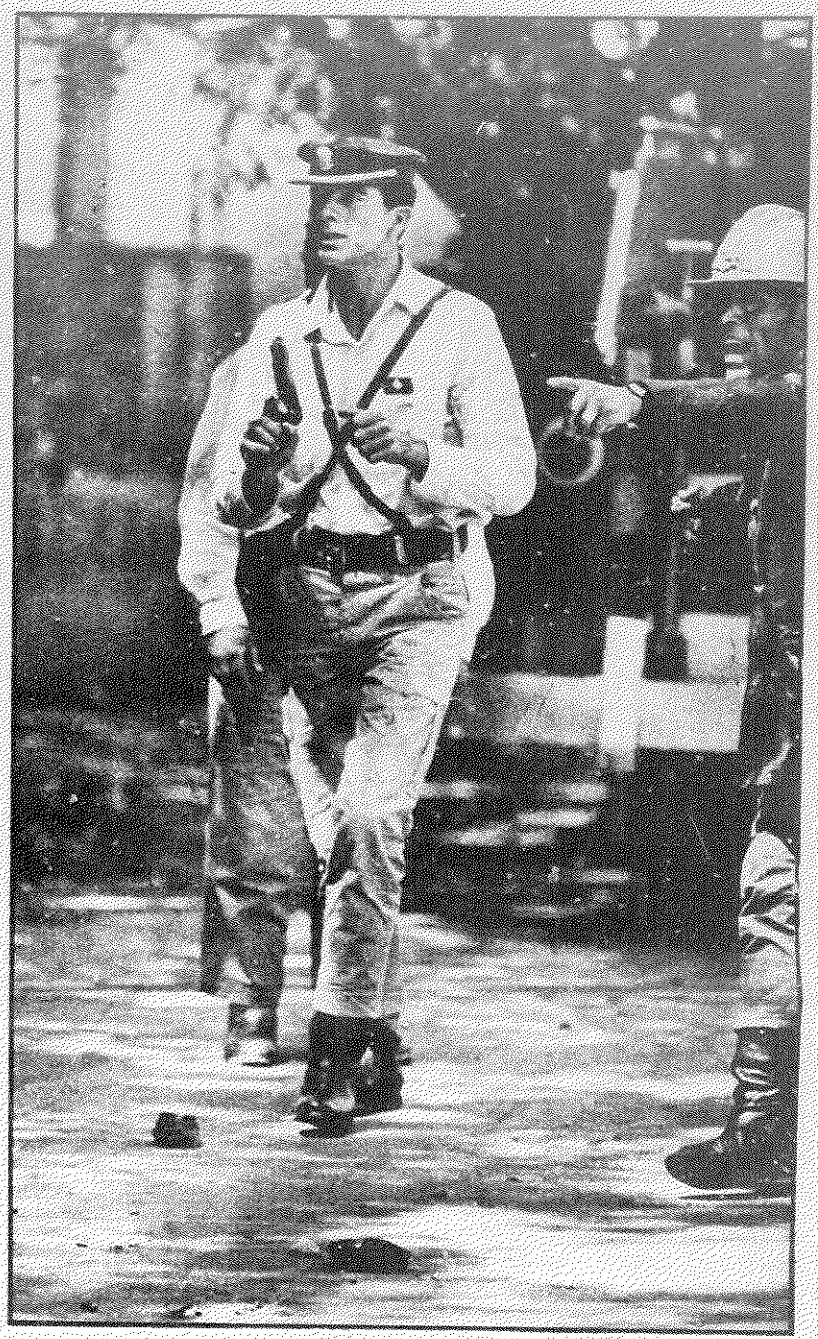

Arriba: Un oficial de la policía con el arma en la mano, enfrentando a los manifestantes, mientras recibe indicaciones de un bombero. Abajo: El esfuerzo policial por despejar las calles cubiertas de barricadas.

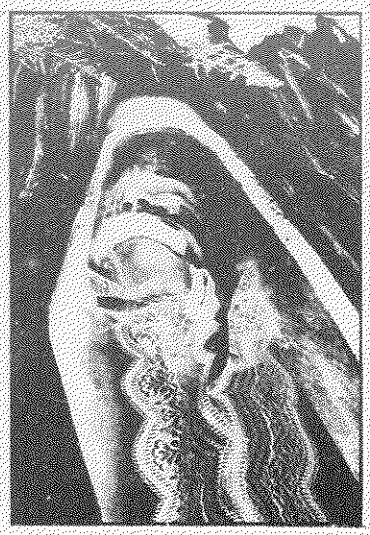

La jornada de lucha decretada por la regional cegetista de Córdoba, pasó inesperadamente de la violencia al dolor. En el centro, la madre del obrerito Cepeda, abatida por la pérdida del hijo querido. A la derecha, amigos y familiares en el velatorio de los restos. A la izquierda, el rostro inerte de Adolfo Cepeda, visto a través del vidrio que cubre el féretro.

SANGRE Y LÁGRIMAS

(Viene de la página anterior)

de Ferreyra. Fuerzas policiales apoyadas por elementos pertrechados para reprimir motines fueron apostados en las inmediaciones. Pero a una distancia prudente. Ya conocen las autoridades la reacción que provoca la presencia de esos efectivos. Los policías permanecieron junto a la ruta 9 durante toda la noche, del viernes y la madrugada del sábado, pero sin penetrar en el barrio Nicolás Avellaneda. El fuerte viento que barría la zona provocó la única alarma de la noche, al avivar algunos restos de pequeños incendios que no habían sido totalmente extinguidos, en la playa ferroviaria de la estación Ferreyra. Las llamas pusieron en estado de alerta a los nerviosos efectivos apostados a lo largo de la ruta 9, que vigilaban el terraplén ferroviario adyacente a la carretera. Pero rápidamente se comprobó que solo se había reavivado el fuego en una pila de durmientes de quebracho almacenados en las inmediaciones de la estación.

Entretanto, en el centro de la ciudad, algunos vendedores de diarios y revistas que habían comenzado a trabajar dejaban de hacerlo y otros se limitaban a vender los dos diarios de la mañana.

"LUCHE, LUCHE, LUCHE"

A las 12.30, se inició el plenario de gremios confederados en la CGT local. Estaban presentes los directivos de 35 organizaciones sindicales y presidía la reunión el metalúrgico **Alfredo Martini.** Luego de guardar un minuto de silencio en memoria del joven obrero **Adolfo Cepeda,** varios oradores se refirieron a la situación, coincidiendo en sus críticas a las autoridades nacionales y provinciales. El informe de fondo estuvo a cargo de **Agustín Tosco,** en nombre del Comité de Organización y Lucha, que había estado reunido hasta minutos antes del plenario.

Tosco destacó el total repudio de los trabajadores y el pueblo cordobés "a la dictadura, al delegado Uriburo y a la salvaje represión policial de ayer en el barrio Nicolás Avellaneda". Después, puso a consideración del cónclave un plan de acción de 8 puntos, que daría comienzo el lunes con un paro activo, a partir de las 10, y posterior movilización, para culminar con una concentración masiva a las 11, en la plaza Vélez Sársfield. El debate de las medidas a adoptar se prolongó por más de dos horas, aprobándose, finalmente, una declaración de 12 puntos.

"...la clase trabajadora y demás sectores populares cumplieron ayer una jornada combatiente en defensa de sus derechos —expresa el primer punto del documento—, **en solidaridad con los gremios en conflicto y por las reivindicaciones consignadas por el plenario.**

2. — Repudiar la salvaje represión desatada contra los trabajadores de SITRAC y SITRAM y el vecindario de los barrios Nicolás Avellaneda, Ituzaingó y Ferreyra.

3. — Repudiar el alevoso asesinato perpetrado por el aparato represivo contra el trabajador Cepeda y los ataques indiscriminados con armas de fuego efectuados por la policía contra las manifestaciones obreras y populares.

(...)

6. — Ante la agravación de la situación existente en Córdoba, disponer la realización de 2 paros activos, de 14 horas cada uno, con asambleas en las puertas de los establecimientos, movilizaciones y concentraciones en la plaza Vélez Sársfield, de acuerdo al siguiente detalle: a) paro activo a partir de las 10 horas y hasta las 24 del lunes 15 del corriente; b) realización de asambleas de los cuerpos de delegados, reuniones de activistas y de trabajadores de base para el martes 16, a fin de dar mandato al próximo plenario; c) convocar al plenario de gremios confederados para el martes 16, a la tarde, con el objeto de fijar fecha del otro paro activo, que deberá concretarse en el curso de la misma semana; d) cada gremio ajustará las características del paro, adoptando todas las medidas necesarias para darle la mayor efectividad en los sectores industriales, comerciales y de servicios públicos.

7. — Dirigirse telegráficamente a la CGT nacional, condenando su pasividad y exigiendo la realización inmediata de un paro general acti-

Los compañeros del obrerito muerto levantaron una cruz en el lugar que cayó (izquierda) en homenaje a su memoria. Después, en el acto del sepelio (derecha) una numerosa muchedumbre, estimada en diez mil personas, se reunió frente a la casa de la familia de Cepeda para testimoniar el dolor que embargaba a los sectores del trabajo. Gran tensión.

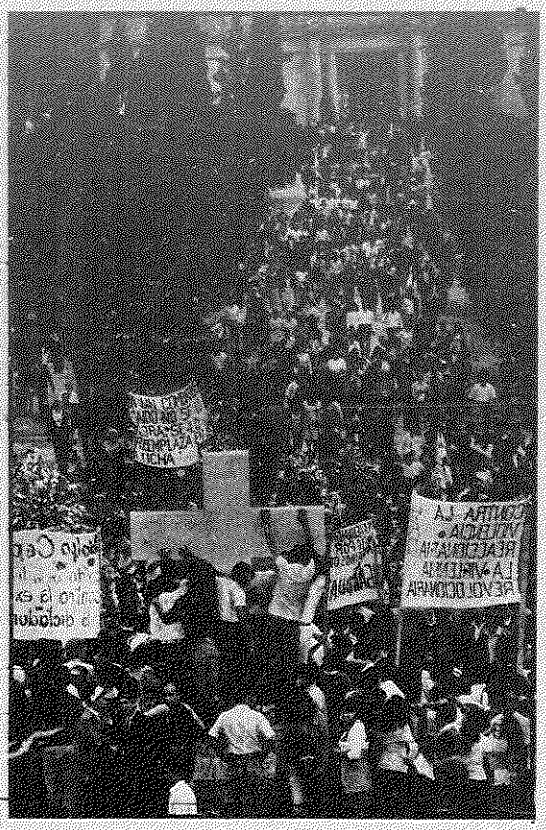

Inesperadamente, el féretro que guarda los restos del obrero Adolfo Cepeda apareció envuelto con una bandera argentina con la inscripción del Ejército Revolucionario del Pueblo (izquierda). A la derecha, un aspecto del sepelio.

vo, de orden nacional, por todos los problemas de la clase trabajadora y el pueblo argentino.

8.—*Designar una comisión que concurra a las delegaciones regionales* y los sindicatos combativos de todo el país, para reclamar solidaridad para la lucha en defensa de los trabajadores . . .

EL ULTIMO REPUDIO

Poco después de conocerse el plan de lucha de la CGT reseñado, una docena de dirigentes del partido Demócrata (conservador) de Córdoba dio a conocer una declaración criticando duramente al atribulado gobernador Uriburu.

"Los abajo firmantes —manifiestan—, **quienes tuvimos alguna vez el alto honor de compartir la responsabilidad en la conducción de nuestra fuerza cívica —el Partido Demócrata de Córdoba— o de integrar las listas de candidatos en las juntas electorales democráticas (...) sentimos el imperioso deber** de dirigirnos a nuestros correligionarios, **en especial, y a la ciudadanía en general para expresar: 1º) que no es cierto que el "gobernador delegado" en la provincia pertenezca al Partido Demócrata; nuestra agrupación lo honró, allá por el año 1946, con una banca en el Senado de la provincia, desde donde regoció su inmediato traspaso a las filas del oficialismo peronista. 2º) que las personas que han sido designadas para ocupar importantes funciones en el gobierno y que proclaman su militancia partidaria en nuestra agrupación no merecen ser calificadas (...). 3º) que ningún dirigente que merezca el título de tal aceptará cargos de esta administración, caracterizada por la ineptitud, la intrepidez y las delirantes premoniciones apocalípticas".**

"ME LO ASESINARON"

Una legión de amigos, compañeros de trabajo, activistas gremiales y dirigentes velaron el cadáver de **Adolfo Cepeda.** Durante todo el sábado y la madrugada del domingo el desfile fue incesante. Había circulado la versión de que la policía se había hecho presente antes del velatorio, manifestando a familiares del muerto que se llevarían el cadáver para impedir que fuera utilizado como bandera de protesta. La jefatura de Policía dio un comunicado desmintiendo el rumor. Pero de todos modos rostros ceñudos y puños apretados flanquearon el féretro durante todo el tiempo.

"¡Me lo asesinaron! ¡Me lo asesinaron!", la madre del joven obrero muerto no podía decir otra cosa.

Frente a su desesperación, algunos miraban el suelo y otros salían mordiendo insultos contenidos. Nadie era capaz de pedirle resignación; hubiera sido casi una ofensa. Ella sabe de resignarse lo mucho que entiende cualquier mujer que ha pasado su vida trabajando. Pero, además, perdió a su esposo hace algún tiempo y tiene un hijo con las facultades mentales alteradas. **Adolfo** —**"Mi Negrito"**, le decía— era hasta el viernes su apoyo espiritual, y el sueldo que ganaba significaba mucho para el siempre demasiado alto presupuesto familiar.

En la puerta de la casa 5 del barrio Nicolás Avellaneda, la de los Cepeda, muchos aseguraban que la madre marchaba junto a su hijo con los manifestantes cuando fueron baleados por la policía.

A las 11 de la mañana del domingo, una verdadera multitud se agolpaba en el lugar para escoltar los restos del joven trabajador. La columna inició lentamente su marcha, luego de que la madre se despidiera en forma desgarradora de los despojos en la puerta de la vivienda. Caminantes, motocicletas y automóviles cubrían la calle de vereda a vereda en una extensión de 10 cuadras. El féretro fue llevado a pulso a través de los 7 kilómetros de barrios humildes que medían hasta el cementerio de San Vicente. "el de los pobres". Decenas de carteles hacían presente la adhesión de organizaciones sindicales, partidos políticos y agrupaciones estudiantiles. El cortejo desfiló en silencio. A su paso, las mujeres lloraban, y un hombre grande, casi un anciano, lo vio pasar y después blandió el puño en un gesto de venganza inofensivo y terrible.

En el cementerio la columna se fundió con numerosas delegaciones obreras y estudiantiles que esperaban en el lugar. Los máximos dirigente de la CGT local y de la totalidad de los gremios cordobeses estaban presentes. De los barrios periféricos de Córdoba habían concurrido al sepelio familias enteras y una notable cantidad de jóvenes.

El lugar donde cayó herido Cepeda estaba el domingo cubierto de flores y alguien había colocado una cruz con la siguiente leyenda: "Angel Adolfo Cepeda — 12-3-71 — Asesinado por la antipatria".

DOS VERSIONES PARA UNA MUERTE

La violencia se cobró otra víctima. El nombre de Adolfo Cepeda ingresa a la larga lista de muertes inexplicables y absurdas. Un balazo le perforó la cabeza. Como siempre, en casos como éste —que ya son muchos—, las dudas se enseñorean entre las versiones encontradas. Las que transcribimos corresponden a la policía, que niega la autoría del hecho por parte de alguno de sus representantes, y la de un testigo, que acusa a un oficial de haber matado al muchacho.

El sábado pasado, el matutino cordobés **"La Voz del Interior"** publicó las declaraciones de un menor, amigo de Cepeda, quien estaba a su lado cuando los atacó la policía. El nombre del jovencito que hizo el relato, por razones obvias, no se consigna. Este es el testimonio:

"Permanecí casi una hora llorando junto al cadáver de mi amigo, sin poder hacer nada ni pronunciar palabra alguna". Después sigue: "Cuando comenzaron los tiros vi a dos policías sobre la vereda, en la clásica posición de hacer puntería. **El arma en la mano derecha apoyada en la palma de la izquierda.** Al "Negro" lo buscaron. **Fue un oficial. Le juro** —afirmó el muchacho ante los periodistas— que conozco el apellido. **Desde unos quince metros lo puso en la mira y le tiró. No hizo nada por auxiliarlo. El "Negro" quedó como dormido sobre mis rodillas. Aquí tengo todavía la sangre. La madre corrió, y con sus manos trató de parar la hemorragia. Fue desesperante. Le metimos en un rastrojero y lo trajimos hasta aquí** (el muchacho se refiere a la clínica adonde fue trasladado el cuerpo de Adolfo Cepeda), **pero cuando lo pusieron en la camilla ya estaba muerto, y el cura de Ferreyra le dio los últimos sacramentos".**

La declaración termina con una grave acusación contra el ex campeón argentino y sudamericano de boxeo, Jaime Giné, y contra un bombero. El testigo les imputa: **"Se pusieron de parte de la policía y agotaron dos cargadores".**

Lo que sigue es el descargo de la policía, por conducto del comunicado que reproducimos parcialmente:

"1º) La policía de la provincia comunica que obra en su poder el informe médico número 2.449, referido a la herida que originó el deceso de Adolfo Angel Cepeda, prontuario 273.324 I.G. nacido en Córdoba el 18 de mayo de 1952.

2º) Este informe descarta la posibilidad de que el proyectil pueda haber sido de calibre 11.25, encuadrando las posibilidades dentro de los calibres 7.65, 7.62, 32 o aún calibre 22.

3º) Para mayor claridad de esta información, se comunica que de los asesoramientos recibidos se concluye que el arma empleada no puede ser una pistola 45 ni 11.25 ni una metralleta calibre 9 ni arma corta calibre 38. Puede tratarse de Mäuser o carabina 7.65, Fal 7.62, algún revólver o similar calibre 32 o un 22 con cierto tipo de munición.

4º) Esto descarta la autoría del personal de bomberos y patrulla motorizada, que fueron los efectivos presentes hasta producirse el hecho y cuyo armamento es de calibre superior al empleado en la agresión.

5º) El parte médico desvirtúa así algunas declaraciones de presuntos testigos, pero coincide con otros informes recepcionados en el lugar de los hechos.

6º) La jefatura de policía está empeñada en llegar al fondo de la verdad en este lamentable suceso y por lo tanto solicita a toda persona que pueda aportar datos de interés para la total dilucidación de lo acontecido, los haga llegar de inmediato y en forma directa.

7º) La institución policial reitera una vez más que está al servicio del orden, se debe al interés común y no inicia jamás la violencia. Solo interviene para evitar males mayores, aun a aquellos que la fomentan. En los días preparatorios al paro decretado, grupos extremistas incitaban por medio de panfletos a armarse "con bombas Molotov", revólveres y toda arma disponible contra la policía"; en una de las manifestaciones de Ferreyra, se llevó como bandera la roja internacional; se han quemado en los desmanes cuantiosos bienes de Estado argentino, que son patrimonio de todos. Al detenerse a elementos identificados en las acciones, se ha comprobado el tráfico de armas, habiéndose secuestrado revólveres calibre 32 y 38. Estos detalles hablan a las claras de la ideología y procederes de los grupos que iniciaron los disturbios. El tener una nueva víctima, para ellos puede ser bandera de agitación, y en tal sentido habrá quien considere, el día de ayer un día de triunfo. A la fuerza policial estos momentos solo le reportan alejamiento del hogar, peligros innecesarios y reiterados esfuerzos.

10º) La policía de la provincia lamenta profundamente la pérdida de una joven vida; está dispuesta a señalar al culpable resulte quien resulte; pero conoce ya a los responsables, a los que pedían violencia mientras la institución llamaba a la cordura. Nuestra policía seguirá cumpliendo su noble misión con la firmeza de siempre; el sacrificado deber policial lo impone y la provincia lo merece".

NO

Personal policial (izquierda) traslada urgentemente al herido al interior del Hospital San Roque. Sin embargo, los cuidados (derecha) resultaron estériles, ya que Romero dejó de existir poco después de habérsele practicado una intervención quirúrgica. Actualmente se trata de ubicar a los atracadores, que tras herir a su víctima se dieron a la fuga.

ASALTO Y ASESINATO

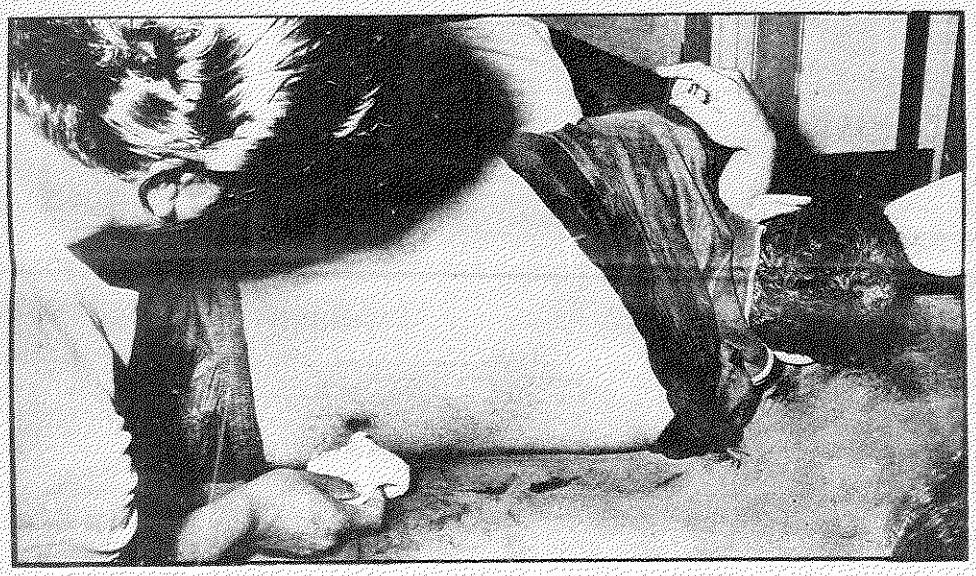

El proyectil (arriba) penetró por la espalda, interesando seriamente la zona abdominal. Un equipo de facultativos (abajo) trató de salvar a la víctima del insólito atentado, pero todo fue en vano. Por ahora, la policía mantiene un casi total hermetismo.

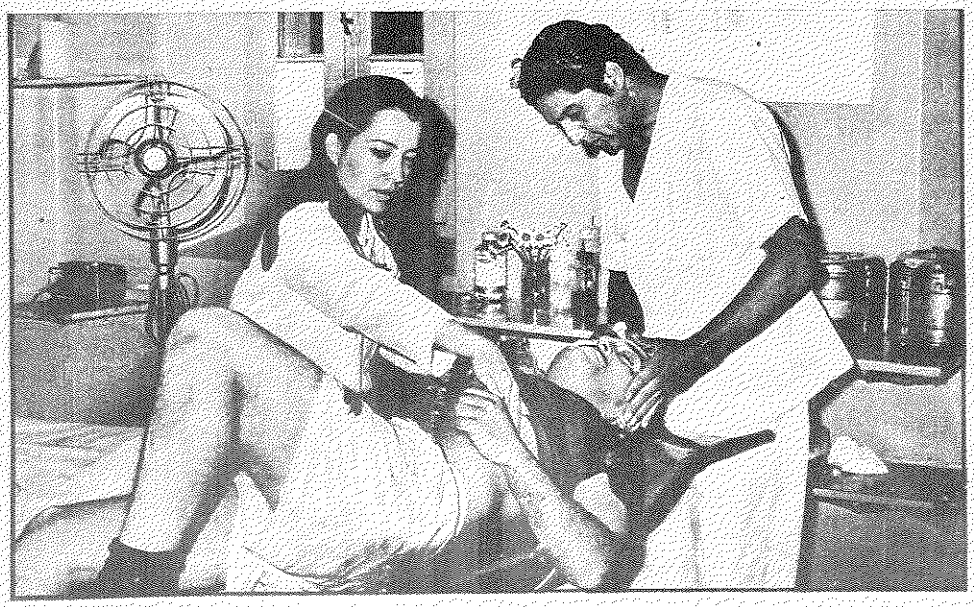

Mientras la ciudad entera se agitaba en una profunda convulsión social en el barrio cordobés de **Alto Alberdi** se desarrollaba un drama mucho menos ambicioso, más pequeño, más sórdido.

Era de madrugada. Primero sonó un disparo; luego, se oyeran los gritos de un hombre demandando auxilio y, casi inmediatamente, las pisadas fuertes de varios individuos que corrían. Al rato uno de los tantos vecinos de la calle Ocaña encontró a un hombre herido tirado sobre la vereda, y llamó por teléfono al Comando Radioeléctrico. Poco después un móvil del citado cuerpo se trasladó al lugar —a la altura del 300 de la citada arteria— para interiorizarse de lo acaecido y arbitrar los medios para que la víctima fuera trasladada al centro asistencial más cercano.

Una vez en el sitio donde se había desarrollado la tragedia los uniformados pudieron comprobar que junto al herido —**Ruperto Romero**, según la posterior identificación— se hallaba un amigo de éste, llamado **Héctor Jorge Rivero**.

EL ASALTO

Gracias a las declaraciones de **Rivero**, se pudo reconstruir con cierta exactitud el desarrollo de los sucesos dos minutos después de la madrugada, cuando transitaba en compañía de su amigo por la calle Ocaña, de entre las sombras aparecieron tres sujetos portando sendas armas de fuego. Tras proferir amenazas, los individuos obligaron a **Romero** y **Rivero** a levantar las manos, exigiendo luego al primero de los nombrados que se despojara de sus pantalones, donde guardaba una suma de aproximadamente 35 pesos nuevos. Fue en esas circunstancias cuando, y sin que mediara ninguna amenaza previa, se oyó una detonación y, al tiempo que la víctima caía al suelo, los tres desconocidos se dieron a la fuga.

Ante la gravedad de las lesiones que presentaba —una herida que interesaba la zona abdominal— **Romero** fue trasladado con la urgencia del caso al hospital San Roque. Allí lo sometieron a una intervención quirúrgica, pero todo resultó infructuoso, ya que momentos después el protagonista del extraño suceso dejó de existir. Las investigaciones sobre el caso, que por motivos de jurisdicción son labradas por la Comisaría 11ª, son mantenidas por el momento en estricta reserva, razón por la cual no se han podido obtener precisiones sobre la posibilidad de que los prófugos sean apresados en un lapso más o menos breve. De cualquier modo, trascendió que, según se estima, el grupo de asaltantes podría estar compuesto por individuos domiciliados en la misma zona donde fue cometido el asesinato.