SALAMANCA
TOSCO, MASSERA
VITAR, PERONISMO de BASE

POSICION

Córdoba, abril de 1973
año I ● nº 4 ● r.n.p.i. nº 1185920
$ 2.50

LA CANDIDATURA DE A. LOPEZ

Movilizacion Popular por la amnistia general
a todos los PRESOS POLITICOS

Hortensia

Hortensia

Hortensia

Aqui estoy para decir lo que se me antoja.... o no?

Algo del humor de Córdoba

Hojeala en tu Kiosko predilecto... y Comprala!

HORTENSIA

Año

PROP
Lle
la
ta,
tem
ro
tido

Direct
Eug

Co - D
Nels

Secret
Hug

Redact
Dr.
Man
Jorg
Enric

Colabo
esponta
cia, e

Editor
Edito

Redacci
Rioja

Distribu
Ciuda
José
Interi
Agenc
Casa

Suscripc
12 nú
24

Las susc
tarse po
en nues
338 - Có
o cheque

Impresa
Talleres

Diagrama
Norbert
A. P. A.
Agenci
A. G. S.
Agenci

POSICION

Año 1 — Nº 4 — $ 2,50
Abril de 1973
R.N.P.I. 1185920

PROPOSITO
Llegar a todos los sectores de la población, en forma directa, incursionando en todos los temas de interés general, pero con claro y definido sentido social.

Director:
Eugenio Pettigiani

Co - Director:
Nelso Del Vecchio

Secretario de Redacción:
Hugo Echalar

Redactores:
Dr. Héctor A. Ferrari
Manuel Rodriguez
Jorge Márquez
Enrique Torres

Colaboradores y corresponsales espontáneos en toda la provincia, el país y el exterior.

Editor Responsable:
Editorial "ZONA" S.R.L.

Redacción y Administración:
Rioja 338 - Of. 3 - Cba. R. A.

Distribuidores:
Ciudad de Córdoba:
José G. Lerchundi
Interior:
Agencia Brites
Casa Calderón

Suscripciones:
12 números ..... $ 30.—
24 „ ..... $ 50.—

Las suscripciones deben solicitarse por carta o personalmente en nuestras oficinas de Rioja 338 - Córdoba, adjuntando giro o cheque a nuestra orden.

Impresa en:
Talleres Gráficos "ZONA"

Diagramación:
Nolberto Torri
A. P. A.
Agencia Prensa Argentina
A. G. S.
Agencia Noticiera Sindical

Compañero Lector

Por razones de fuerza mayor no nos fue posible editar el Número Especial anunciado para el pasado 16 de marzo, dedicado al proceso electoral cumplido.

En su defecto, en la presente edición realizamos un análisis del mismo, quizá con mayor serenidad del que pudimos escribir entonces y con mejores elementos de juicio.

También desde hoy comenzamos a aparecer a principios de mes, agregando en nuestras páginas centrales un suplemento para coleccionar.

Es posible que a partir del futuro Nº 6, ya encaremos la reducción a quince días de nuestro tiempo de aparición, hecho que va a título informativo todavía, pero que de ninguna manera puede prolongarse más allá del décimo.

A propósito, tenemos que destacar cuánto nos ha significado esa hermosa como sincera carta que nos enviara casi al cierre de nuestro número 3, el compañero Segundo González, de Barrio Acosta, y que publicamos íntegramente.

Porque nos ha emocionado muy profundo por su contenido y en especial, por esa crítica acertada y leal que González nos alcanza, con su pureza de verdadero hombre de pueblo.

Ella nos obliga, espontáneamente, a cambiar la palabra amigo por la de compañero, en el título de esta sección.

Porque el término amigo es indefinido y casi genérico en esta sociedad, donde se vende o se compra, o se pasa por encima del amigo, de acuerdo a las circunstancias, a las conveniencias personales o a la oportunidad.

Y aunque si bien es cierto, que el título de compañero también está prostituído en muchos sectores, en lo íntimo del hombre sano, en lo profundo de su sentir, compañero es el ser —varón o mujer— que sufre parecido, que experimenta parecido, que ansía también parecido, y que por eso mismo se reconoce en la calle, en el trabajo y en la vida diaria. El que se va convirtiendo en hermano, cada día más.

EL DIRECTOR

ADEMAS EN ESTE NUMERO...

- El genocidio de los indios en Brasil. Una barbarie que conmueve al mundo y que nos muestra la verdadera cara del sistema. Una documentada denuncia en pág. 28
- La huelga de los médicos no rentados. La lucha continúa a pesar del triunfo obtenido. Una amplia charla con los miembros de la Comisión Permanente, en pág . 16
- Córdoba y la incógnita de la segunda vuelta, en pág 9
- Desde Trelew nos escribe nuestro corresponsal. La situación de los presos y la lucha del pueblo en un informe exclusivo, en pág 18
- Atilio López, en la antesala del triunfo, responde a nuestras preguntas en nuestro suplemento

La Elecciones del 11 de Marzo y el Triunfo del FREJULI

El abrumador triunfo obtenido por el FREJULI en las elecciones del 11 de marzo, significaron un serio golpe para el Gobierno Militar. La clase obrera y el pueblo, al votar masivamente por el Frente, expresaron por un lado su desconocimiento a las alternativas de izquierda y por otro lado mostraron su claro repudio a la política opresora de la Dictadura Militar y a los sectores monopólicos de Chamizo, Ezequiel Martínez y Francisco Manrique.

De entre todas las alternativas existentes, el pueblo se inclinó por la mejor. Las mayorías populares al emitir su voto por el FREJULI, lo hicieron con la madurez política lograda en su larga trayectoria de lucha de los Cordobazos, Tucumanazos, la experiencia de la Resistencia Peronista, el SITRAC - SITRAM, la C.G.T. de Córdoba, etc.

Durante la campaña preeleccionaria realizada por el FREJULI, ya se venía evidenciando la reacción antidictatorial del pueblo. En los numerosos actos realizados por el Frente, los sectores populares, sin mostrar un espíritu parlamentario, se pronunciaban abiertamente reclamando la libertad de los presos políticos, vivando a las "formaciones especiales" y recordando con hondo respeto a los combatientes "masacrados" en la Base Aeronaval de Trelew.

El amplio margen con que superó el Frente a las demás fuerzas políticas que participaron en las elecciones pasadas, dejó prácticamente sellado el triunfo de la fórmula Cámpora - Solano Lima.

La fórmula Alende - Sueldo, a pesar de haber contado con el apoyo del Partido Comunista y de su proclamada postura "antimperialista", no logró convencer al electorado. Los partidos de izquierda FIP (Frente de Izquierda Popular) y P.S.T. (Partido Socialista de los Trabajadores), estuvieron lejos de representar una opción clara para la clase obrera y el pueblo. Al margen de saldos positivos que ellos puedan adjudicarse, con su participación sólo mostraron su incapacidad política y orgánica.

Por su lado, los distintos sectores de la izquierda "radicalizada", tampoco supieron interpretar la opción real de los trabajadores.

El Nuevo Gobierno Marcará Una Nueva Etapa para la Lucha de los Trabajadores

El proceso eleccionario aún no ha concluído. Sin embargo todos los acontecimientos que van sucediendo nos indican que el próximo 25 de mayo, el Dr. Héctor J. Cámpora, asumirá el nuevo gobierno, el que marcará al mismo tiempo el fin de una etapa y el comienzo de otra.

La primera etapa de este proceso comenzó cuando el equipo militar, acorralado por las luchas revolucionarias del pueblo, comprendió que la política del garrote no era suficiente para frenar el avance popular. Decide entonces utilizar además del garrote el engaño y la simulación. Es decir, al ser derrocados por la lucha del pueblo los Presidentes de turno: Onganía y Levingston respectivamente, Lanusse se ve en la necesidad de buscar una salida. Lo hace a través del GAN (Gran

Acuerdo Nacional), junto a los políticos burgueses, especialmente de los dos partidos mayoritarios, el radicalismo y el peronismo. Lanusse ofrece elecciones "libres", pero condiciona al futuro Gobierno con una serie de decretos como son los cinco puntos, la Reforma Constitucional, etc.

Con la iniciación del nuevo Gobierno se iniciará también una nueva etapa, sobre la cual podemos hacer algunos pronósticos generales.

Efectivizar el Programa del FREJULI, que contempla algunos puntos progresistas, como la amnistía general para los presos políticos, la nacionalización de los sectores básicos de la economía, la banca, el comercio exterior, etc., será una tarea difícil. El condicionamiento que pondrán los militares y los grupos monopólicos, la presión de la derecha del peronismo y la debilidad misma de la dirección frentista, dificultarán la tarea y obstaculizarán el cumplimiento de las promesas hechas.

La movilización de los sectores populares será el elemento central que dinamizará la nueva etapa. Y, es aquí donde la unidad de todos los sectores democráticos, progresistas y revolucionarios (peronistas y no peronistas), deberán jugar un importante rol. El termómetro del proceso estará en las bases obreras y populares, que hoy exigen y exigirán reivindicaciones elementales y cambios profundos, que en los marcos del actual sistema económico y social no hay posibilidades de satisfacer.

Al continuar la inflación, al aumentar los precios de los artículos de consumo y al no ser solucionados los problemas de la desocupación de más de un millón y medio de argentinos, los trabajadores tendrán que exigir aumentos considerables de salarios, congelación de precios, etc. Apoyándose en la existencia del mismo Gobierno "populista o popular", los trabajadores exigirán "expropiar" a los ricos para poder distribuir a los sectores más empobrecidos de la población. E aquí la encrucijada; avanzar por este camino implica romper con el sistema y optar por el socialismo. Estarán de acuerdo en hacerlo, los Cámpora, los Solano Lima, Sánchez Sorondo, etc.? En esta situación será la movilización de los sectores populares la que irá determinando los avances y apurando los cambios estructurales. Para ello, los trabajadores y el pueblo serán los encargados de ir creando sus respectivos organismos políticos de masas, que sabrán garantizar estas tareas históricas . . .

Las Elecciones del 11 de Marzo y el Triunfo del FREJULI

EL TRIUNFO DEL FREJULI

El triunfo del FREJULI significa para la burguesía en juego una de sus mejores cartas, una pieza que tuvo guardada durante casi 20 años. pero que la situación nacional ha obligado a arriesgar. Una de las consignas que más votos trajo para las arcas del frente, lo constituyó, sin lugar a dudas, la promesa de libertad a los presos políticos.

Pero esta consigna no significa que Cámpora sea un revolucionario, ni que sus colaboradores estén identificados con la lucha del pueblo. La libertad de los combatientes fue una premisa impuesta a los burócratas políticos del justicialismo por las bases, por los sectores combativos y por la juventud radicalizada del peronismo, y a la que la fórmula presidencial se debió allanar contra el riesgo de que al oponerse, perdiera votos y quedara relegado al segundo plano en las elecciones pasadas.

¿Y hasta qué punto está Cámpora dispuesto a llevar hasta el fin estas medidas y los otros condicionamientos que el pueblo exija? La inclusión por parte del FREJULI de algunas reivindicaciones democráticas en su programa no va más allá de las medidas reformistas que no pongan en peligro los intereses de la clase que representan. No obstante y fundamentalmente en el caso de los presos políticos, su liberación está sujeta más que nada a las movilizaciones que realicen las masas y la presión que ejerzan sobre el futuro gobierno.

"IN

En 1966, ant
las luchas d
mandos milita
desalojar del
dicales que, h
eran impotente
sas, incapace
enérgicamente
los interes
Asume el pod
y comienza el
de la "Revoluc
Dos fueron
que permitier
encaramarse e
un lado, la tra
nos dirigentes
ronistas de esa
beza de los cu
ajusticiado Var
do, y tal vez
que el primero
complementab
mente, fue
miento del sist
Se inicia así e
un proceso sin
"caza de brujas
Unidos, pero co
nes propias.

La represión
mentalmente d
sectores que l
causa del pue
tarios directos
llos movimien

PAIS

LA OTRA CARA DE LA "INSTITUCIONALIZACION"

En 1966, ante el avance de las luchas del pueblo, los mandos militares resolvieron desalojar del poder a los radicales que, hasta para ellos, eran impotentes ante las masas, incapaces de reprimir enérgicamente en defensa de los intereses capitalistas. Asume el poder J. C. Onganía y comienza el triste proceso de la "Revolución Argentina". Dos fueron los elementos que permitieron a Onganía encaramarse en el poder: por un lado, la traición de algunos dirigentes sindicales peronistas de esa época, a la cabeza de los cuales estaba el ajusticiado Va dor. El segundo, y tal vez más importante que el primero, pero que se complementaban perfectamente, fue el perfeccionamiento del sistema represivo. Se inicia así en nuestro país, un proceso similar al de la "caza de brujas" de Estados Unidos, pero con connotaciones propias.

La represión estaba fundamentalmente destinada a los sectores que luchaban por la causa del pueblo, los destinatarios directos fueron aquellos movimientos identificados o identificables como comunistas, peronistas o cualquiera que no compartiera medianamente los puntos de vista de la dictadura. Se producen así hechos como el desalojo de la facultad de Ciencias Exactas de Bs. Aires y que es conocido como "la noche de los bastones largos" y que fue repudiado por toda la prensa extranjera, aún por los diarios más reaccionarios como The New York Times. La desocupación de fábricas por la fuerza y el crimen organizado como los casos de Emilio Jáuregui, Alberto Bello y Juan José Cabral entre otros. Córdoba también es alcanzada por la ola represiva: el 7 de setiembre de 1966 cae asesinado Santiago Pampillón, más tarde vendría el Cordobazo y el desalojo de Ingeniería.

Durante el Onganiazo reaparecen los grupos parapoliciales para colaborar con el gobierno en la represión de lo que ellos denominaron "delitos políticos", asesorados por altos funcionarios, se muestran sumamente eficaces en sus tareas, se intensifican los "secuestros y desaparicio-nes" como es el caso de Baldú, Maestre Pujals, Centeno y muchos otros casos que el pueblo recuerda con buena memoria.

Movimientos como el Cordobazo y el Viborazo, conjuntamente con la escalada de la guerrilla, la agudización de las contradicciones entre las clases sociales y el sindicalismo clasista, barren no sólo con los proyectos de Onganía, sino que arrastran también al continuador Levingston y obligan al equipo militar a buscar nuevas formas de dominación.

Nace así el Gran Acuerdo Nacional. Dos son también los pilares de sustentación de esta nueva táctica, por un lado, las concesiones a los políticos burgueses a fin de lograr con ellos un acuerdo electoral que posibilitara canalizar a través de elecciones condicionadas las inquietudes políticas de las masas, y por otra parte, perfeccionar aún más el aparato represivo para acallar a las movilizaciones populares y a la vanguardia obrera opuesta al GAN.

Se trata de esta manera de

La otra cara de la "Institucionalización"

contener el avance de la lucha revolucionaria. Lanusse intenta hacerlo con el garrote y la zanahoria; aislar a los sectores combativos y a la vanguardia clasista y golpearla lo más duramente posible y simultáneamente ampliar la base social del gobierno burgués incorporando en él a los principales sectores populistas interesados y dispuestos a colaborar para salvar al capitalismo.

Contrariamente a lo que la lógica burguesa debería suponer, es durante esta etapa que comienza con el desenmascaramiento de Lanusse, que la represión alcanza sus puntos más altos, sin mucho que envidiar a los generales brasileños o a los militares uruguayos.

Hace pocos días y como reafirmación de lo antedicho, la "institucionalización" volvió a mostrar su cara represiva en Córdoba. El copamiento del Batallón de Comunicaciones 141 por parte de militantes del ERP sacudió las entrañas mismas del GAN y la respuesta no se hizo esperar: se montó un gigantesco aparato destinado a recuperar las armas "expropiadas". La represión estuvo dirigida fundamentalmente hacia las villas miserias y los barrios periféricos ya que es allí donde habita la mayoría del pueblo que se opone o permanece indiferente a las elecciones. Los allanamientos se cumplieron con la prepotencia acostumbrada (la misma que no les sirvió para evitar el copamiento de sus reductos), rompieron puertas y muebles como muestra de buen desempeño en sus funciones, pero los resultados fueron completamente nulos. Esto creó una puja entre el Ejército y la Policía por demostrar quién es más eficiente en la represión y encontraba primero alguna pista sobre el suceso. Esta situación llevó a la policía a sacar de las celdas de la cárcel de Encausados a Renato Colautti, integrante de la organización autora del copamiento, que se encontraba detenido desde hace aproximadamente dos años y que fue brutalmente torturado según nos informa la Comisión de Solidaridad con los Presos Políticos. Esta es la cara del acuerdo que la prensa burguesa se empeña en ocultar.

"El Régimen Institucionaliza

la Tortura"

Este es
do en el s
(periódico
Luz y Fuerz
se refiere
de la tortu
miento del
una organi
Por consid
portancia p
res, transcr
ción todo
mente con
to Colautti,
cada en el

"La tortu
cionalizada
República A
ma tan dele
que provoca
da persona
tuosa de lo
les principi
utilizada po
una frecuen
elevar prote
te en nuestr
dos los lug
donde se ha
las condici
tratados mu
sioneros de

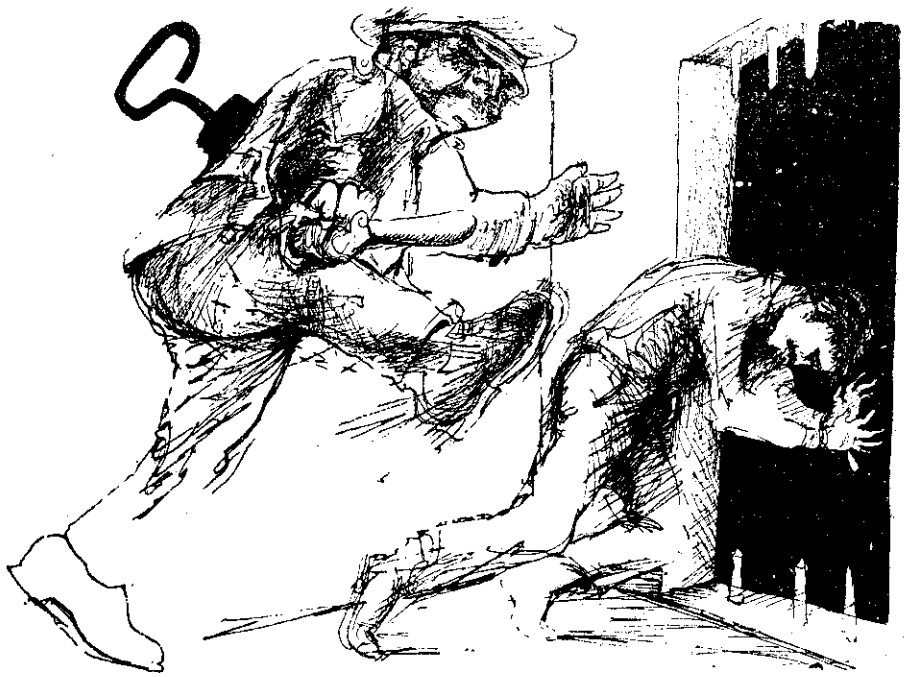

la Tortura"

Este es un artículo publicado en el semanario **Electrum** (periódico del Sindicato de Luz y Fuerza de Córdoba) que se refiere al recrudecimiento de la tortura, luego del copamiento del Batallón 141 por una organización extremista. Por considerarlo de real importancia para nuestros lectores, transcribimos a continuación todo el artículo, juntamente con una carta de Renato Colautti, que fuera publicada en el **Electrum** Nº 390:

"La tortura ha sido institucionalizada de hecho en la República Argentina. Un arma tan deleznable como esa que provoca vergüenza en toda persona honesta y respetuosa de los más primordiales principios humanos, es utilizada por el régimen con una frecuencia que ha hecho elevar protestas no solamente en nuestro país sino en todos los lugares del mundo donde se ha tenido noticia de las condiciones cómo son tratados muchos de los prisioneros de la dictadura.

En estos días, precisamente, se ha suscitado una polémica entre la policía de Córdoba y el doctor Juan José Torres Bas con respecto a este problema.

El doctor Torres Bas salió decididamente al paso a una declaración hecha pública por la Policía Provincial en la cual se expresaba que: "Toda persona detenida en la repartición es consciente del trato humano y correcto que se prodiga", en que se invocan directivas impartidas con sus fundamentos éticos y legales y el "propósito inquebrantable" de respetar los principios que las informan.

Ante estas aseveraciones, el letrado documentó las torturas de que fue objeto, entre otros, su propio hijo, a quien se detuvo el 27 de enero próximo pasado, y expresó, mediante una solicitada que los autores materiales del trato inhumano habían sido señalados con apellidos y grados, lo cual no dejaba duda respecto de la veracidad de la denuncia.

Esta solicitada fue apresuradamente respondida por la policía y nuevamente el doctor Torres Bas, ante la falta de veracidad, volvió a insistir en sus denuncias. Expresaba en esa segunda oportunidad aludiendo a una supuesta investigación realizada en las filas policiales con respecto al tratamiento dado al detenido Torres Bas, que "sólo 24 horas se toma la jefatura para citar a todo el personal policial directa o indirectamente interviniente y en tan poco tiempo se atreve a adelantar, sacando conclusiones, que el personal se habría ajustado a sus éticas directivas" y reiterar su decisión de seguir denunciando estas prácticas, pese a las amenazas recibidas desde que las efectuara por primera vez.

En realidad esas prácticas son, como decíamos al comienzo, corrientes. La C.G.T. Regional Córdoba y otras organizaciones populares distribuyeron recientemente — y "Electrum" la recogió en sus páginas en el número an-

terior— la denuncia de tortura sufrida por el detenido Renato Colautti y sin lugar a dudas esas dos no son sino mínimas expresiones de lo que es, veraderamente, el tratamiento a que son sometidos los detenidos por las "Fuerzas de Seguridad".

"No obstante las declaraciones de la policía provincial expresaba un comunicado denunciando estas prácticas, queremos dejar sentado que en el pasado mes de febrero, en las dependencias policiales, fueron torturados y vejados los detenidos Torres Bas, Howe, Pendino, Cuetti y Morales". La denuncia estaba firmada por la comisión de familiares de presos políticos, estudiantiles y gremiales, la Agrupación de Abogados y el movimiento de solidaridad.

La opinión pública conoce esta realidad porque viene siendo documentada desde hace largo tiempo mediante declaraciones de distintos luchadores populares que han debido soportar reiteradamente las vejaciones más humillantes y los martirios más francamente inhumanos. A veces, hasta los propios familiares o conocidos de los presos cayeron en manos de los torturadores y sufrieron idéntico trato. Un trato que niega todos los derechos a la persona humana y que no merece sino el repudio así como la exigencia de los sectores populares de que todo el rigor de la ley caiga sobre sus responsables. El terror se convierte en sistema mientras se habla de pacificaciones, las persecuciones y la violencia reaccionaria se ensañan contra el pueblo, mientras desde los despachos oficiales se llama a la no violencia; la tortura se institucionaliza, mientras la institucionalización política se pregona. Silenciar estas verdades significa complicidad; expresarlas públicamente significa defender no solamente a quienes hayan sido víctimas de tales prácticas o lo sean en el futuro, sino además y fundamentalmente, defender los principios que por lo menos teóricamente rigen a toda sociedad civilizada."

Transcribimos a continuación una carta escrita por Renato Colautti y publicada por el semanario "Electrum" Nº 390, en la que detalla el trato a que fue sometido.

"Cárcel de Encausados de Córdoba, 28/2/73.

El que suscribe, RENATO COLAUTTI, C.I. 168.000, alojado en la Cárcel de Encausados, denuncia: "En el día de ayer fuí llamado a las 12,30 horas al despacho del Alcaide, donde me ordenaron prepararme para mi traslado a Buenos Aires; pero en vez de permitirme buscar mis efectos personales, me llevan a hablar con el señor Subdirector de la cárcel, Witee Figueroa, conducido por el señor Laciar, Jefe de la guardia externa. El señor Subdirector, sin mediar palabras, me entrega a dos policías vestidos de civil, con el argumento de mi traslado. Las características físicas de estas personas eran: Uno: alto, flaco, semicalvo y canoso; el otro, más bajo (1,70 mts. de estatura), de rostro anguloso, cabellos lacios y negro y de bigotes. Me esposan e introducen en un Ford Falcon color negro, guiado por un tercer sujeto, morocho, robusto y cara de boxeador, y me transportaron hasta la delegación de la Policía Federal. Allí, el de más baja estatura me entrega al personal de dicha repartición, quienes me condujeron a un sótano donde me ataron de pies y manos a una cama. Permanecí en este estado una hora, aproximadamente, con un custodio que me interrogó permanentemente, aparentando desconocimiento de todo el suceso y al que pregunté por qué demoraba mi supuesto traslado y qué hacía yo allí.

Después me levantaron de la cama y me esposaron manos atrás contra la pared, impidiéndome volver la cara. Luego me vendaron los ojos y me hicieron subir por una escalera.

Me introducen en un baño; por lo que traslucía a través de la venda, el piso estaba mojado. Pude observar también que la persona que me llevaba era morocho, muy joven, vestido con pantalón oxford a rayas. Después de un rato, entraron bruscamente varias personas y me interrogaron sobre la fuga masiva que según ellos aprovecharían para reeditar la masacre de Trelew. Me preguntaron además con insistencia sobre casas en el Barrio de las Rosas, que supuestamente yo debía conocer, y dónde se ocultaban las armas del Batallón 141. Ante la evidencia de mi desconocimiento, comenzaron las amenazas, simulacros de fusilamiento, picana y tortura sicológica, haciendo mención de mi mujer, familiares, etc. Luego me desnudaron y llegó un personaje al que llamaban "Capitán", el que se sumó al interrogatorio, dando la nota de "hombre duro" y haciendo hincapié en cualquier dato que pudiese proporcionar sobre el ERP, el Batallón 141, casa, contactos, Santucho, próxima fuga, etc. De allí me llevaron a otra pieza donde, según ellos, estaba la "máquina", con el pretexto de que yo no quería hablar. Me tiraron al piso boca arriba, me sujetaron las piernas y encendieron un motor de picana, haciéndome una primera aplicación aparentemente sin corriente, en el abdomen. me trataron de hacer ver que no regresaría más a la cárcel porque no soportaría las descargas de la "máquina". Al referirles que hacía dos años que estaba preso y que no veía sentido al interrogatorio, me prometieron la libertad si cooperaba con cualquier daño.

Ante mi desconocimiento, me aplicaron una descarga eléctrica sobre la pierna, volviendo sobre el interrogatorio y me prometieron repetirlo en los órganos genitales.

Luego dijeron: "Dejémoslo dos horas para que recapacite, total tenemos dos días"; posteriormente sucedió algo raro, ya que me vistieron y dijeron que no me preocupase, que no iba a pasar nada más. Me llevaron nuevamente al sótano, me dieron agua y me ataron de pies y manos como si fuese a permanecer allí mucho tiempo. Esta vez estaba custodiado por dos policías que me referían que me iban a matar, pero como si ellos no supiesen ni cómo ni cuándo. Una hora después me desataron y el cabo de guardia manifestó que me llevaban a un cura para que me confiese y luego el Comando del Tercer Cuerpo de Ejército para que me fusilen.

Me trajeron a la Cárcel de Encausados, donde las autoridades manifestaron desconocer todo lo sucedido y que no pensara que me habían "traicionado", a lo que respondí que tenía la convicción de que en la cárcel no ofrecía ninguna garantía a los detenidos. Ya en la cárcel, pude constatar que a la misma hora que cesaron las torturas, se habían presentado mis abogados, requiriendo mi presencia. El personal de este establecimiento que tomó parte en mi traslado es: Sr. Subdirector Witte Figueroa; Sr. Alcaide, Conrado Cerpanucci; Sr. Eduardo Laciar Sub-Alcaide Bouvier y doctor Speche."

En Córdoba:

Martínez - Celli

vs.

Obregón Cano - Atilio López

En la primera vuelta, el FREJULI, a nivel nacional, ha conseguido superar al radicalismo por una amplia mayoría de votos. Sin embargo, no sucedió lo mismo en las provincias de Santa Fe, Mendoza, la Capital Federal y, principalmente, en Córdoba; por lo que deberá definirse el resultado final recién en la segunda vuelta del próximo 15 de abril.

En la provincia de Córdoba, las fórmulas de la U.C.R., Martínez-Celli y Obregón Cano-A. López, del FREJULI, debieron disputarse palmo a palmo la gobernación de la provincia combativa, para resultar finalmente ganadora por el escaso márgen de 20.000 sufragios, la fórmula frentista.

Aparentemente, no se explica este desenlace eleccionario casi parejo entre radicales y peronistas, mas si se tiene en cuenta que es precisamente en Córdoba donde el FREJULI consigue presentar una de sus mejores fórmulas, con el combativo secretario general de la C.G.T. Regional, Atilio López, en la vicegobernación. Pero, esto se explica si comprobamos que Córdoba es prácticamente el único bastión fuerte que le queda al radicalismo; aquí las bases partidarias son más seguidoras de Raúl Alfonsín que de Balbín, lo que le da una imagen de un radicalismo aparentemente renovador.

El candidato a la gobernación, Víctor Martínez, ha sabido ganarse la simpatía no solamente de sus correligionarios, sino que además arrastró a algunos sectores de la pobla-

Obregón CANO

ción. Son todos estos elementos que han pesado para que en Córdoba el radicalismo haga una buena elección. En las elecciones pasadas ha conseguido el respaldo de casi toda la clase media, llegando a votarle, inclusive, algunos partidarios de Ezequiel Martínez, Manrique y Alende (a nivel provincial). Hasta los peronistas liderados por Antún-Simó también le votaron a Víctor Martínez. Todo esto le significó un aumento considerable de votos — alrededor de 50.000.

En cambio, la fórmula Obregón Cano-Atilio López, contó con el respaldo electoral, principalmente en los medios obreros de Córdoba, el peronismo combativo y parte de la juventud de izquierda, también se inclinaron por la fórmula frentista.

EN LA SEGUNDA ESTA LA VENCIDA

Existe una marcada expectativa entre la población cordobesa por el nuevo enfrentamiento que el próximo 15 de abril deberán protagonizar radicales y peronistas. Cuando faltan menos de 3 días para el "balotage", aún todavía no se puede tener una idea acertada sobre cuál de las fórmulas será la ganadora.

Manejándonos con cálculos aproximados, podríamos decir que si tendrían que enfrentarse con las mismas fuerzas con que lo hicieron en la primera vuelta, el resultado sería más o menos parejo. Pero resulta que la política no es simplemente una ciencia matemática sino que, además, abarca los más variados campos, por tal razón decimos que el caudal electora de la primera vuelta sufrirá una serie de variantes: Víctor Martínez en la segunda vuelta contará con el respaldo de Nueva Fuerza, Alianza Popular Republicana y seguramente, en menor medida, por parte de Manrique, también en algunos medios obreros se comenta que el peronismo de derecha, que lidera Simó, trataría de hacer todo lo posible por volcar sus votos por el radicalismo, ya que en el caso de que esta fórmula triunfara (el peronismo de derecha) podría organizarse mejor para enfrentar al peronismo combativo (que lidera el actual candidato Atilio López) y a la izquierda, que en estos momentos controla los principales gremios de Córdoba.

Por su lado, la fórmula del FREJULI, además del caudal electoral con que contó en la primera vuelta, esta vez contaría con el respaldo de la fórmula de Alende-Sueldo, del FIP (Frente de Izquierda Popular), algunos sectores de izquierda y, por supuesto, contaría con el decidido respaldo de la clase obrera, que últimamente viene mostrando una clara preferencia por la fórmula frentista.

Si se tienen en cuenta estas variantes que pueden producirse, el triunfo electoral en la segunda vuelta podría inclinarse por la fórmula Obregón Cano-Atilio López.

MARTINEZ

La Suerte de lo

A pocos días
del pasado 11
nario de dos he
puestos: Por un
políticos, que s
sentantes del p
política a la ciu
la proclamación
de sus campañ
en distintos pun
tenares de hoga
tos verdaderam
dación de sus
tensa lluvia.

La torrencial
serrana y en to
do Córdoba, hiz
San Roque se v
dos metros de
alrededor de 27
por segundo; s
ciente del Río P
tra ciudad prov
sando con todas
a la ribera de s

En general,
bladores afecta
precipitaciones
perecieron arra
aguas del Río
les provocadas
la inundación
seria, son incal
hasta los barrio
de la ciudad ta
la lluvia, perc
padecieron,
explotados, esa
se puede llam
la ciudad, en
zaron a constr
el de sus prop

EL CALVARIO D

Por espacio
los barrios y

La Suerte de los Barrios Humildes de CORDOBA

La Suerte de los Barrios Humildes de Cba.

A pocos días de las elecciones generales del pasado 11 de marzo, Córdoba fue escenario de dos hechos paradójicamente contrapuestos: Por un lado, mientras los partidos políticos, que se dicen defensores y representantes del pueblo", convertían en tribuna política a la ciudad de Córdoba, festejando la proclamación de sus candidatos y el cierre de sus campañas publicitarias, por un lado; en distintos puntos de la misma ciudad centenares de hogares humildes vivían momentos verdaderamente dramáticos por la inundación de sus viviendas que provocó la intensa lluvia.

La torrencial lluvia que cayó en la cuenca serrana y en todos los sectores de la ciudad de Córdoba, hizo que el vertedero del Dique San Roque se viera sobrepasado por más de dos metros de su altura normal, despidiendo alrededor de 270 metros cúbicos de líquido por segundo; situación que provocó la creciente del Río Primero que a su paso por nuestra ciudad provocó grandes estragos, arrasando con todas las casas que se levantaban a la ribera de su cauce.

En general, fueron más de 10.000 los pobladores afectados en forma directa por las precipitaciones pluviales y tres personas perecieron arrastradas por las embravecidas aguas del Río Primero. Las Pérdidas materiales provocadas por la anegación de las calles, la inundación de los barrios y las villas miseria, son incalculables. Si bien es cierto que hasta los barrios y calles de la parte céntrica de la ciudad también se vieron afectadas por la lluvia, pero, los sectores que más daños padecieron, fueron, como siempre, los más explotados, esa población que vive (si a eso se puede llamar vivir) en los alrededores de la ciudad, en precarias viviendas que alcanzaron a construir con el único recurso que el de sus propias fuerzas.

EL CALVARIO DE LOS BARRIOS

Por espacio de tres días, los pobladores de los barrios y las villas casaron escenas de hondo dramatismo, ya que tuvieron que soportar la peor parte de las inundaciones. En algunos casos sus moradores vieron parcialmente destruídas sus viviendas y en otros las perdieron en su totalidad juntamente con sus pocos muebles y enseres que podían poseer, quedando prácticamente en la calle miles de personas, entre hombres, mujeres y niños.

Los barrios que sufrieron las mayores consecuencias de este angustioso calvario, fueron Barrio Pucará, Colonia Lola, Villa Urquiza, Villa Belgrano, Villa Sangre y Sol, Villa Paez, etc.

A manera de ejemplo, citaremos el drama vivido por una de las tantas villas afectadas; es el caso de la Villa Colinas del Cerro: esta villa, como consecuencia de la creciente del Río Primero, fue completamente arrasada. Las 60 familias que allí habitaban quedaron en la intemperie, logrando salvar sus vidas en forma casual ya que la creciente del río había llegado, a eso de las 8 de la mañana, hora en que la gente ya se encontraba levantada y pudo alejarse del lugar.

Cuando POSICION habló con los volleros, éstos aun se encontraban instalados bajo los árboles de un campo baldío que existe a pocos metros del río. Ellos nos manifestaron que en vista de no haber recibido ningún tipo de ayuda concreta por parte de las autoridades de la provincia, es que han decidido "expropiar" esos terrenos baldíos para poder levantar allí nuevamente sus viviendas . . .

LA SOLIDARIDAD RECIBIDA

La única y la más efectiva solidaridad que los pobladores de estas villas recibieron, fue la de sus propios compañeros de infortunio de otros barrios, aunque también cabe destacar la ayuda material y moral que les hicieron llegar los penados de la Cárcel Penitenciaria, la C. G. T. y algunos sindicatos, como luz y Fuerza y el SMATA y los médicos no rentados que en algunos casos colaboraron en forma personal. La Junta Civil de la Municipalidad y el Tercer Cuerpo de Ejército también se hicieron eco de su "solidaridad", que en estos casos, casi siempre, es mayor la propaganda que se realiza a la "solidaridad" material que se presta.

Todos estos sectores humildes de la población, además de ser los más explotados por la política opresora del actual régimen capitalista, son los que sufren las mayores consecuencias de los desbordes de la misma naturaleza. Ahora, una vez más al comprobar la indiferencia de las autoridades de la provincia, es que han decidido organizarse y empezar a luchar por sus derechos más elementales, que les permita vivir como seres humanos. En esta perspectiva es que los distintos barrios afectados empiezan a coordinar sus tareas para exigir lo que les corresponde.

VILLA
Colinas del CERRO

"La única ayuda que recibimos fue de gente humilde como nosotros. La gente de Pucará, la de Lamadrid, que vinieron aquí sin que los llamáramos. Ellos nos trajeron comida, nos ayudaron a cavar los pozos para levantar los ranchos. Fue una gran ayuda material y moral..."
(Declaraciones durante nuestra visita a la villa 8/3/73.)

En la anterior inundación del 66, el río bajó y las familias tuvieron que volver a esa franja insegura que arrasan todas las correntadas. Para ellos no hubo solución alguna. Aún ante la evidencia de una situación que volvería a repetirse, las entonces autoridades no aportaron criterio previsor alguno, tendiente a impedirla. Las cosas siguieron como estaban. Volvieron con la promesa de otro tipo de ayudas aparte de las que conforman la mera emergencia. Había que esperar, esperar a que dejaran de figurar en las primeras planas de los diarios. Más tarde fue algún articulito muy chico, después nada...

Tenemos que creer que para esas autoridades no importaba lo que ocurriría con esas familias, o que con absoluta prescindencia de los factores naturales, se creyó que no habría otra crecida.

Lo cierto es que la hubo. Otra vez las familias huyeron apresuradamente hacia los terrenos altos, tratando de salvar, aún a riesgo de sus vidas, algunas chapas y materiales para cubrirse de la intemperie... Pero nada se agrega sobre la demasiado conocida marginación que padece ese sector de argentinos que deben asumir todos los deberes, pero muy pocos derechos.

No entendemos tampoco por qué, pese a los reiterados y antiguos pedidos de la gente de Villa Colinas del Cerro, las autoridades actuales no han podido instrumentar aún su colocación. No entendemos qué puede ser más importante que proveer de agua potable a una zona donde viven familias de muy escasos recursos económicos, para las cuales, igual que para la [illegible] señores funcionarios, [illegible] indispensable, más aún [illegible] de ella depende la v[illegible] de [illegible]s hijos.

Sin embargo, la negligencia criminal de los señores funcionarios, debe haber hallado alguna justificación adecuada, incluso acompañada de algún razonamiento muy suyo de lo que puede significar la exigencia.

Porque los señores funcionarios están muy ocupados con el trazado de autopistas y costosos edificios públicos. Otros, con la misma perfección burocrática, dieron de alta en un hospital de nuestro medio a una mujer aún convaleciente, que había perdido en la eventualidad su casa y la mayoría de las pertenencias.

Los casos de diarrea se multiplican. Los vecinos hacen lo que pueden, tienen que arreglarse con los medios con que cuentan, ya que la villa está muy lejos de cualquier centro asistencial.

No obstante todo esto, no somos pesimistas respecto al futuro. La radicalización de esos sectores postergados es hoy una realidad tangible, los hombres de las villas han asumido su destino, su lucha. Se han organizado para conseguir condiciones dignas de vida.

La comisión vecinal de Villa Colinas del Cerro, ha decidido expropiar unos terrenos altos hasta donde no llegarán las aguas y según sus palabras, llevarán la lucha hasta sus últimas consecuencias: "Contra todo y contra todos".

Nos sorprendió asimismo

VILLA COLINAS DEL CERRO

saber, ya que creíamos en lo comunicado por el Tercer Cuerpo de Ejército, que hasta el momento en que citados por la comisión vecinal concurrimos hasta la villa, el Ejército no se había hecho presente, como explicaba el texto dado a publicidad por la institución militar, ni a llevar a cabo la evacuación, ni a colaborar en la reconstrucción.

Hablamos con la gente del barrio. Nos interesaba saber la ocupación de la mayoría de los adultos en condiciones de trabajar. Nos dijeron que en "changas". El ingreso medio lo calculamos a partir de lo que nos dijo uno de ellos: "hay días en que no tenemos qué comer".

La nueva villa ocupa una elevación del terreno, distante unas cinco cuadras de la anterior. Es un montecillo que han limpiado un poco en los lugares que ocupan las nuevas viviendas, mucho más precarias que las otras. Al medio hay un tala que ahora es techo y casa de una familia que no pudo salvar nada.

Según un estudio realizado por un organismo estatal en la villa, el 60% de los niños padece de desnutrición, el 42% en primer grado, el 5% de un segundo grado y el 13 por ciento de desnutrición leve.

Padecen de infecciones, de fiebres y diarreas contraídas en su mayoría por ingerir agua de río (no hay pico público en 15 cuadras a la redonda, el agua se obtiene de uno privado, distante 8 cuadras).

En algunas viviendas el porcentaje es de 10 personas por habitación.

Juzgue a raíz de esto la opinión pública, la insolencia desaprensiva de un sujeto que viaja al exterior a contar sobre la opulencia y el extraordinario régimen alimenticio de su país, mientras (por dar un ejemplo) 45 villas miseria rodean el éjido urbano de la segunda ciudad de la República, y en cada una de ellas las condiciones de vida, si a esto de sobrevivir, así puede llamársela, son más que subhumanas.

La Represión en los Barrios

Poco antes del día de las elecciones, un grupo de dudosa procedencia llegó hasta el barrio Lamadrid, para intentar mediante golpes y violaciones, poner fin a una experiencia realizada por los vecinos del lugar, para oponerse al Centro Vecinal, burocratizado y aliado a las autoridades del régimen, y que no cumplía con las mínimas necesidades del barrio.

Todo lo ocurrido fue narrado por la gente del lugar de la siguiente forma:

"La escuela está aquí porque empezó el año y no teníamos otro lugar apto donde hacer funcionar la escuela de refuerzo, entonces nos prestaron este garage y tuvimos que empezar allí con lo que había, las tablas esas que ustedes vieron y algunas sillas.

"Esa noche se estaba dando clase a los alumnos secundarios que rinden. A las 21 horas más o menos, entraron tres tipos, dos mal vestidos, desalineados y el otro con buena ropa. Los que entraron tenían, según alcanzamos a ver, dos pistolas 45 y un revólver 38. Lo primero que hacen es obligarnos a poner la cabeza sobre la mesa, después nos palpan de armas y nos llevan al fondo del local y nos hacen arrodillar. Al mismo tiempo nos dicen que ellos eran un grupo extremista, que los mandaba Abal Medina y que venían a buscar las armas del Batallón 141. Una vez en el fondo nos preguntan si somos judíos y si sabemos quién ha matado al soldado Giménez, que lo habían encontrado muerto en el Parque Sarmiento. Mientras esto ocurre, los tipos le han sacado los relojes a los maestros como para justificar que era un robo, han arrancado una cadenita a uno de los muchachos, pero se "olvidan" dos carteras de mano de las chicas.

Después, el más bajo y con flequillo, sacó a una de las chicas del local mientras el otro más alto esperaba en la puerta que llegara su turno para sacar a otra de las muchachas.

Una vez que traen a las compañeras, continúan con las mismas preguntas de antes y el que se había quedado haciendo guardia, manosea a una de las chicas y después a las otras, mientras que continuamente les dice que no les va a pasar nada. Antes de irse, desvisten al maestro, le sacan la ropa y se la llevan, y cuando van saliendo el último dice: "A ustedes los batió una amiguita".

Se fugaron a pie. Las chicas van primero al policlínico y después vamos a hacer la denuncia. Cuando estamos narrando lo que pasó entran en la policía los tipos, detenidos antes de hacer la denuncia.

Para justificarse, la policía, dice que habían realizado un allanamiento en la casa 10 del barrio Las Violetas, sin que tenga nada que ver con esto. Nosotros pensamos que como uno de los tipos había sido reconocido por gente que estaba en la escuelita, lo que fue comunicado por el delincuente a la policía, ésta se vio en la obligación de detenerlo, pero no para castigarlo sino para que no lo agarre yo o cualquiera de los de acá y les haga cantar quién les pagó para que vengan y a qué han venido.

En los diarios sale que estos sujetos han tenido activa participación en el hecho, que está todo aclarado. Pero como ser en las armas: el maestro y la maestra declaran que las pistolas que ellos vieron eran 45 y un revólver 38 y en la comisaría lo que le han presentado son una pistola 22 Ballester Molina, de apariencia exterior igual a las 45, nada más que las 45 son negras y esta es plateada, un detalle que cualquiera se da cuenta. Falta la otra 45 y el revólver 38, a cambio de los cuales presentan 3 revólveres 22 que no han estado en el hecho. Para la policía está todo muy claro, pero para nosotros hay mucha oscuridad en el asunto.

Yo pienso que esto es la respuesta del régimen a todo un movimiento que nosotros habíamos originado, un movimiento que se preocupaba por mantener la escuelita, por ir a la Municipalidad a pedir agua o reclamar por lo que nos corresponde.

A todo eso que nosotros hacemos, el sistema responde con un hecho como este, que no lo ha planificado ningún incapaz, por lo visto, sino una persona muy inteligente, ya que lo más importante es que han conseguido lo que se proponían: quitarle todo el contenido político al asalto.

Desde el primer momento, cuando se "perdió" la declaración del maestro, y ahora, lo único que se ha hecho es quitarle el contenido político que tuvo, hacer que esto quede como un simple acto de

salvajismo, con 4 patoteros que vinieron, entraron, golpearon, violaron y nada más. Todo el contenido político lo hacen desaparecer, porque los medios de difusión están en manos de ellos. Nosotros llamamos a una conferencia de prensa para el otro día a la tarde, invitamos a todos los canales de televisión, a los diarios. ¿Qué pasa? Fsperamos, esperamos, y no vienen. Cuando vamos a preguntar nos dicen que han recibido un memorándum de la popolicía que dice que tienen que buscar la noticia en sus fuentes y que no se iba a realizar la conferencia de prensa. Y de eso nosotros no sabíamos nada. Entonces agarramos con la gente y vamos al diario "La Voz del Interior"

y nos hacemos sacar una foto y dejamos una denuncia escrita. Sacan la foto, todos muy lindos, pero de la denuncia escrita, la parte más importante, donde nosotros decimos que por las características era un grupo parapolicial, no sale.

Nosotros así nos vemos imposibilitados de hacer otra cosa. Vamos al Canal 10 y nos dicen que sí, que van a venir a filmar, pero con la condición que firmemos para que seamos nosotros los responsables y no el canal. Firmamos y viene Canal 10. Hablan con el maestro que les cuenta todo lo que pasó, les relata un poco la opinión de la gente del barrio y al final hablo yo y digo que para nosotros ha sido una maniobra represiva a cargo de un grupo parapolicial.

A partir de esto, la policía hizo dos conferencias de prensa por televisión, donde habló el subjefe de la Unidad Regional Córdoba, explicando porqué un tipo como yo, así sin ninguna importancia, uno cualquiera, dijo que había sido una maniobra represiva a cargo de un grupo parapolicial. Además la policía sacó en todos los diarios de Córdoba y Buenos Aires, comunicados aclaratorios diciendo que todo estaba claro, que había sido esclarecido a las 4 horas.

O sea que el problema con que nosotros tropezamos desde un primer momento, es con la tremenda organización destinada a cubrir el contenido del hecho, y en estos momentos la persecución. Todos hemos recibido amenazas.

Los autores del hecho son de la misma barra que dos o tres personas del barrio, las que se ocupan de hacer las amenazas. Nosotros sabemos por medio de un contacto, que tenemos en la policía, muy extraoficial, que el caso de estos tipos no es el de los mercenarios que toman a sueldo y les pagan para que vayan a hacer esto. Sino que estos tipos tienen cincuenta mil entradas en la policía, entonces hacen una macana y los agarran y les dicen: bueno vos hacé esto si querés seguir andando suelto, o sea que se los extorsiona de esta forma. Eso a su vez les brinda muchos más elementos a ellos, ya que si contratan a un gangster, cualquiera se da cuenta. En cambio ellos así cuentan con el elemento que muchas veces anda por aquí, por el barrio, es conocido y no se lo puede acusar de "cana" o de "botón", porque ellos tienen para justificarse un montón de entradas, dos violaciones anteriores y cosas por el estilo.

Nosotros comenzamos a organizarnos en base a las necesidades del barrio y somos una comisión independiente del Centro Vecinal, que se reúne constantemente. Nosotros representamos al barrio Lamadrid en el comité de Lucha por la Salud y trabajamos por ver si nos dan lo que nos corresponde.

Nosotros sabemos que para vivir en las mínimas condiciones que hacen falta, necesitamos tener agua. Lo que nos preocupa principalmente en este momento es traer agua al barrio, para eso vamos a hacer una marcha a la Municipalidad y a O.S.N. para pedir que nos instalen el agua.

La comisión no pertenece a ningún partido político, no se identifica con ninguna política determinada. Nosotros en todos los lugares que hemos estado, hemos dicho que la única política que aceptamos es la del agua, la luz, las calles, o sea, la política del barrio, que es la política de los pobres, que a la única política que se enfrenta es a la de los que no son pobres y viven de los pobres".

MEDICOS NO RENTADOS

El problema sanitario nacional y de Córdoba en especial, conjuntamente con la evaluación de la huelga, que tuvo principios de este año, afectó a los hospitales estatales, es analizado por la Comisión Permanente de los médicos no rentados, quienes determinan en este reportaje los objetivos de sus luchas.

—¿Qué resultados ha tenido la huelga de los médicos no rentados?

—La huelga de los médicos no rentados de Córdoba y el interior ha resultado triunfante. Después de 38 días de paro donde hemos logrado demostrar en primer término que los hospitales estatales funcionaban y funcionan aún en base al trabajo gratuito de la mayoría de los médicos.

El 70 % de los médicos que se desempeñan en los hospitales son compañeros que no perciben ningún tipo de remuneración. Con nuestro paro logramos de alguna manera llevar a la opinión pública nuestra situación que había tratado de ser disimulada durante años.

O sea que el primer logro fundamental fue la demostración concreta de que los hospitales funcionaban con magros presupuestos y en base al trabajo gratuito de la mayoría de nuestros compañeros. En segundo lugar otro logro importante fue demostrar que el gremio médico unido en torno a sus instituciones tradicionales no había podido hasta este momento llevar a cabo una lucha de esa magnitud, de esa profundidad.

Fue necesario que los propios interesados, los propios compañeros médicos no rentados y practicantes, se organizaran en una Comisión Permanente que los nucleara, que les planteara el problema y a través del ejercicio de la democracia directa, que significa asambleas permanentes donde cada compañero participa activamente en el desarrollo de este proceso. Fue necesario la constitución de esta Comisión Permanente para que esto pudiera tener el desarrollo que tuvo.

Con las instituciones gremiales mantuvimos una relación de igualdad que permitió que el Colegio Médico y la Federación aportaran secretariado, el trabajo, el reglamento. Pero queremos dejar en claro que este paro fue llevado a cabo por los propios médicos no rentados y practicantes a través de su organización.

—¿Fueron satisfechas todas las exigencias que ustedes venían planteando en la huelga?

—No, no fueron satisfechas todas las exigencias que nosotros veníamos planteando durante la huelga. Fueron satisfechas solamente algunas, como ser el logro de 300 plazas para compañeros de Capital y del interior de la provincia.

Por primera vez se logra esta cantidad de plazas, después de una actitud totalmente intransigente por parte del gobierno, intransigencia que fue dejada de lado a medida que transcurrían los días y a medida que se iba notando cada vez más el deterioro que se estaba gestando en los hospitales por la falta de trabajo voluntario y gratuito.

Esto por un lado, por el otro lado levantábamos desde el primer momento la bandera del hospital público y gratuito y en ese sentido luchábamos por la abolición del llamado "Bono de Contribución" que es un impuesto que cobra el Estado a través de las mal llamadas cooperadoras directamente sobre el bo- recaudan directamente sobre el bolsillo de los enfermos.

Nosotros creemos que el primer punto fundamental en la lucha por el hospital gratuito es la derogación de este bono de contribución. Cuando concluimos el paro y en la firma del acta, el gobierno se comprometió, como exigencia por parte nuestra, a derogar, en el menor plazo posible, estos bonos, cuestión que aún no se llevó a cabo, es decir, todavía no se cumplió lo firmado en el acta por el gobierno para que nosotros levantáramos el paro.

En este sentido, nosotros llamamos, a través del Comité de Lucha por la Salud, a todos los directamente interesados por el problema, a la población humilde que concurre a los hospitales, a organizarse y luchar para que se efectivice realmente la abolición de los bonos de contribución.

—¿Al no ver solucionados todos los planteamientos que ustedes venían proponiendo, de qué manera piensa continuar la lucha?

—Si todos los planteamientos no están solucionados, fundamentalmente por lo siguiente: El objetivo gremial que el movimiento de no rentados ha planteado era el **pleno empleo**, es decir la lucha contra la **desocupación** médica, la lucha **contra el** trabajo gratuito, la lucha **contra el** régimen de terror que **efectiviza los** médicos a través del **trabajo voluntario**, por medio del **cual subsidian** el déficit de la **salud pública.**

En este sentido el pleno **empleo** no ha sido conseguido **evidentemente**. Nosotros consi**deramos que** lo alcanzado es una **victoria. Nunca se consiguió tan significativa cantidad de plazas a través de un movimiento de fuerza.**

El pleno empleo no ha **sido alcanzado**. Este es un gran **objetivo** desde el punto de vista **gremial**, que sigue latente y **que permite** avizorar que va a continuar **la lucha**. Aún más, los **contratos que** hemos conseguido son **de tan sólo** 6 meses, o sea que **en este nivel**, ... tiene dos **aspectos: 1) conseguir** que los **compañeros que si**guen trabajando como **no rentados** obtengan un puesto **rentado. No solamente** en el ámbito **de la provincia** sino en la **Universidad, en el** ámbito de las tareas **asistenciales** hospitalarias en el cual **la Facultad** de Medicina funciona, **prácticamente** gracias al trabajo **voluntario** de los médicos que cubren **asisten**-

cia en los servicios que **dependen** de ella. Lo mismo **sucede a nivel** municipal, donde hay **gran cantidad** de médicos que **están en la** misma situación y que **además, de**bido a la desocupación, la total **irresponsabilidad** de las **autoridades municipales** que mantienen **cerrados** gran cantidad de **dispensarios barriales** fundamentales **para la salud** del pueblo, mientras **muchos** médicos están trabajando **en reparticiones** municipales **en otras** tareas, tareas de inspectores **de** tránsito, de control de **ómnibus, de** bromatología, tareas que **son, como** trabajo humano, igual**mente dignas**, pero como trabajo **efectivo, es la** subutilización de la **capacidad que** existe en el personal y **que no se** ...

Tenemos planteado **por eso, la** continuidad de esta lucha.

El otro objetivo no **cumplido, es** la eliminación de los **bonos de**

contribució...
impuesto a ...
El gobie...
no la cump...
A nivel ...
Pública, en ...
sigue cob...
contribució...
vos, totalm...
el punto de ...
que no apo...
concreta de ...
Sobre los ...
que depende...
podemos da...
servicio de ...
Clínicas, e...
gar $ 5.000 c...
ocurre hoy ...
ba y es otr...
que si bien ...
gremial, es d...
social muc...
yor envergad...
canaliza, a ...
ciones barr...
res que debe...
de la asisten...
ma que paula...
cerlo recaer ...
bolsillo del ...
—Ustedes ...
nota que pu...
número 2, ...
la huelga no ...
en el ámbit...
al plano soc...
to ha sido l...
Pensamos ...
tante de to...
ha sido jus...
blemática a ...
dos, es de ...
mildes que ...
les y lograr ...
tores asum...
directament...
situación y ...
que nuclead...
de Lucha po...
la lucha.
La proyec...
Comité de ...
expresa, ad...
afines al de ...
chando sola...
sario o por ...
barrio, sino ...
luchando po...
dicación de ...
das dignas. ...
rra donde a...
etc.
—Ustedes ...
Comité de Lu...
de ese comi...
nes lo integ...

contribución que constituyen un impuesto a la enfermedad.

El gobierno se comprometió, aún no lo ha cumplido . . .

A nivel municipal, la Asistencia Pública, en el Hospital de Urgencia, sigue cobrando estos bonos de contribución, totalmente compulsivos, totalmente irracionales desde el punto de vista administrativo, ya que no aportan a la financiación concreta de los hospitales.

Sobre los servicios asistenciales que dependen de la Universidad, podemos dar un ejemplo: "En un servicio de cirugía del Hospital de Clínicas, el enfermo tiene que pagar $ 5.000 para ser internado". Eso ocurre hoy, en la ciudad de Córdoba y es otro objetivo insatisfecho, que si bien no es específicamente gremial, es del alcance de una lucha social mucho más amplia y de mayor envergadura y creemos que se canaliza, a través de las movilizaciones barriales, obreras y populares que deben imponer la gratuidad de la asistencia, frente a un sistema que paulatinamente trata de hacerlo recaer sobre la espalda y el bolsillo del humilde.

—Ustedes expresaban en una nota que publicó POSICION en su número 2, de que pretendían que la huelga no se quedara solamente en el ámbito gremial, sino llevarla al plano social. ¿En qué medida esto ha sido logrado?

Pensamos que un logro importante de todo nuestro movimiento ha sido justamente, llevar esa problemática a los sectores interesados, es decir, a los sectores humildes que asisten a los hospitales y lograr que esos mismos sectores asuman este problema como directamente damnificados por la situación y sean ellos mismos, los que nucleados en torno al Comité de Lucha por la Salud, efectivicen la lucha.

La proyección social que tiene el Comité de Lucha por la Salud, se expresa, además, por problemas afines al de la salud. No se está luchando solamente por un dispensario o por un médico más en el barrio, sino que también se está luchando por un problema de erradicación de basurales, por viviendas dignas, por problemas de tierra donde asentar esas viviendas, etc.

—Ustedes están hablando del Comité de Lucha por la Salud, ¿qué es ese comité, cómo funciona, quiénes lo integran?

—El Comité de Lucha por la Salud, funciona en base a la convocatoria que fue llevada a cabo en el [illegible] de la huelga, con los barrios que se acercaron a ella y que se reunen [illegible]. Están integrados aproximadamente 12 barrios y [illegible] que se [illegible] por todo [illegible]

las necesidades comunes de todos y que va a ser entregada a las autoridades, reuniendo hasta el momento, aproximadamente 3.000 firmas.

—En concreto, el Comité de Lucha por la Salud, ¿está impulsado, dirigido por los médicos no rentados?

—No, el C. L. S., no está dirigido por los médicos no rentados, lo integramos en igualdad de condiciones con cada uno de los barrios allí presentes. Pero fundamentalmente el C. L. S. está dirigido por los mismos vecinos de los barrios.

—El problema de los hospitales, no es exclusivo de Córdoba, sino una prolongación de todo el problema que aqueja al sistema sanitario del país. Ahora bien, la huelga que ustedes llevan adelante, la lucha de ustedes, ¿ha tenido repercusión en el ámbito nacional?

—El problema no es propio de los hospitales de Córdoba, es el problema de la organización sanitaria del país.

En toda la Argentina existe un déficit tremendo de atención médica y de prevensión de la salud, que el Estado, como nosotros señaláramos reiteradamente, trata de evadir y eso lo podemos ver en la desastrosa situación de las instalaciones sanitarias, la falta de renovación de materiales y de los instrumentales, y la gran cantidad de médicos que trabajan gratuitamente o mal pagados, como en prácticamente todos los hospitales del país, a lo cual se suma una distribución irracional de médicos en la superficie de la República. Eso no quiere decir que sobren médicos, como argumentan los ideólogos del sistema. En la Argentina faltan médicos, no cabe la menor duda. Nosotros tenemos un criterio de evaluación muy distinto de la situación sanitaria, totalmente distinto de las autoridades gubernamentales. En ese sentido, la distribución irracional, absurda, se debe a que no existen fuentes de trabajo, ni fuentes de salud. Un médico, en este momento no puede ir al medio de la Patagonia a trabajar, porque no tiene prácticamente posibilidades de hacerlo.

Hay ciudades en la Patagonia de 8.000 habitantes, que tienen tres médicos, cifra totalmente insuficiente, pero no hay capacidad instalada para que un médico pueda ir allí y desempeñar sus funciones.

En cambio, tomamos contacto con la Federación de Médicos Residentes de Buenos Aires, y allí si hubo, para nuestra alegria, una identificación total de objetivos. Ellos atraviesan, desde el punto de vista del trabajo, una situación muy similar a la nuestra; con sueldos insuficientes, con una tarea muy intensiva. Ellos también han visto el déficit hospitalario y han enarbolado las banderas de la lucha social y de la salud pública y gratuita. La identificación de este movimiento, ha tenido repercusión en los distintos ámbitos médicos de Buenos Aires, Federación Médica de Residentes, Trabajadores de la Salud Mental, etc. También hemos tenido conocimiento del problema del Hospital de Niños de Rosario, donde los médicos no rentados, presentaron la renuncia en masa en repudio a la administración de ese hospital dependiente del Estado, por tratar de privatizarlo.

Estos problemas se van a seguir repitiendo porque la política sanitaria actual es la de la llamada descentralización hospitalaria, que lo único que hace es descentralizar financieramente el hospital, manteniendo el monstruo burocrático centralizado en cuanto a funcionamiento.

Nuestro movimiento, en definitiva, tuvo la correcta actitud de incorporarse a las luchas gremiales del resto de los asalariados, fundamentalmente de la clase obrera. Nos hicimos presentes en los plenarios de la C.G.T. Regional y en el último paro activo de la central obrera, estaban incorporados nuestros reclamos gremiales y estaban incorporadas las banderas sociales y políticas de la salud pública y gratuita.

EOT

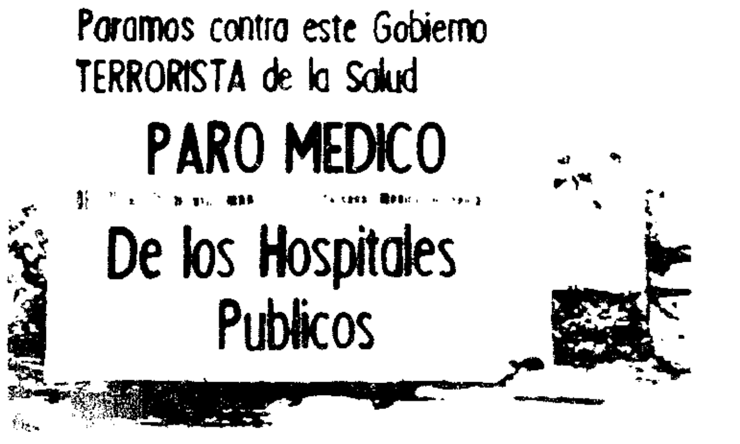

Continuar la movilización popular por la amnistía general de los Presos Políticos

(De nuestro corresponsal en Trelew)

Desde esta lejana Patagonia —lugar de "residencia" de los presos políticos— queremos informar a toda la población cordobesa, sobre la situación en que se encuentran nuestros compañeros presos en el penal de Rawson; al mismo tiempo haremos conocer la cálida solidaridad que el pueblo de Trelew brinda a los prisioneros políticos.

Desde hace ya mucho tiempo, un grupo de personas nos hemos organizado en torno al Movimiento Nacional de Solidaridad con los presos políticos. Lo hemos hecho, para poder expresar nuestra ayuda efectiva y nuestra lucha por la libertad incondicional de todos los compañeros prisioneros; al mismo tiempo nos hemos organizado para defender nuestras libertades democráticas, para luchar contra toda injusticia y barbarie represiva.

Nuestra población ha vivido experiencias que quedarán grabadas para siempre en nuestra memoria, como fue el "asesinato" de 16 presos políticos en la Base Aeronaval Almirante Zar; luego vino la detención arbitraria de los que luchaban en solidaridad con los presos y como consecuencia de ello el heroico levantamiento de toda la población —"Trelewazo"— que supo arrancar a estos detenidos de las garras de la dictadura.

Hace más de un año que el pueblo de Trelew siente la presencia viva de los 300 prisioneros, que a gritos nos hacen tomar conciencia de su situación, de su lucha y de la necesidad de que todos luchemos para liberarlos cuanto antes.

De acuerdo a las informaciones que nos transmitieron los familiares de los presos (que hace dos días vinieron desde Córdoba, Tucumán, S. del Estero y Rosario), nos enteramos que nuestros compañeros prisioneros cada día que pasa se encuentran en peores condiciones. Las provocaciones y amenazas son permanentes. Los guardiacárceles entran continuamente a las celdas para "requisarlas" y roban estampillas o algún dinero que los presos puedan tener guardado, los "guardianes" se encargan de destruir todo tipo de lectura que los mismos presos elaboran pacientemente para sus compañeros. Si alguno de los presos protesta por estas arbitrariedades que se cometen, es inmediatamente llevado al calabozo a "chancho", como castigo.

Desde el jueves pasado (22 de marzo), fueron suspendidos los recreos diarios, que se había logrado conseguir después de 17 días de huelga de hambre.

También se les ha prohibido realizar cualquier tipo de trabajo manual, porque según los "guardianes", "pueden organizar otra fuga" o porque con los hilos "van a ahorcar a los guardiacárceles"; hasta hace poco les permitían tener fósforos, pero ahora no porque "podrían fabricar explosivos".

Según los familiares, durante un diálogo que mantuvieron los delegados de los pabellones de presos con el director del penal, señor Zirone, éste les habría amenazado diciéndoles que el "elástico puede estirarse hasta un

punto, pero en cualquier momento se rompe".

La asistencia médica sigue siendo deficitaria por carecer de material y medicamentos específicos. Muchos detenidos han solicitado anteojos, ya que no pueden fijar la mirada a distancia, porque les provoca perturbaciones visuales (según manifestación de los propios oculistas).

Las visitas de los familiares se siguen haciendo a través del "locutorio", que más parece ser una jaula de monos, ya que las enormes rejas que separan les impide todo contacto humano con los detenidos políticos. Lo que sí ha variado o mejorado muchísimo, es la parte exterior del penal, ya que triplicaron los dispositivos de seguridad con tanques, ametralladoras, etc. La competencia, en este aspecto por las tres armas (Marina, Ejército y autoridades penitenciarias) es notable. Continuamente se escuchan disparos en los alrededores del penal, que al parecer lo realiza el mismo "dispositivo" de "seguridad", con fines intimidatorios. A pesar de todas estas amenazas, los detenidos políticos siempre han demostrado una sólida moral revolucionaria, que les permite soportar todo con verdadero estoicismo.

Si bien es cierto que cuando asuma el nuevo gobierno existen posibilidades de una amnistía general para los presos políticos, tal cosa podrá hacerse realidad siempre y cuando el pueblo se movilice permanentemente. En esta perspectiva es que nosotros aquí, en Trelew, hemos realizado un masivo acto donde exigimos se ponga en libertad a todos nuestros presos políticos . . .

GREMIALES

El Frente de Recuperación Bancaria, en una conferencia de prensa, denunció irregularidades en el proceso electoral que debe culminar el 30 del corriente, con los comicios en la Seccional Córdoba.

Aseguraron que "estas son las elecciones más condicionadas que conoce el sindicalismo bancario", y luego de ratificar la participación de sus candidatos en los próximos comicios, sintetizaron sus posiciones sindicales de la siguiente forma:

1) La democracia sindical, mediante la organización inmediata del Cuerpo de Delegados y Comisiones Internas en todos los bancos, actualmente existentes.

2) Por la consulta a las bases para determinar o no la integración a cualquiera de las corrientes sindicales existentes.

3) Por la integración efectiva de los compañeros del interior de la provincia a la actividad sindical organizada, para la mejor defensa de los intereses laborales.

4) Por la Federalización del Gremio Bancario, que implica la autonomía en la decisión de los problemas propios de cada región y la disposición de los recursos que aportan los afiliados con la participación de las provincias en la dirección nacional, para evitar la centralización burocrática actual.

Paro de los no docentes

La Gremial San Martín, que agrupa a los trabajadores no docentes de la Universidad, adhiriendo al paro decretado por la F.A.T.U.N. en el orden nacional, como tercera etapa de su plan de lucha, puso en vigencia un paro general de 96 horas. Dicha actitud de la entidad gremial, obedece a la falta de definición de las autoridades universitarias con respecto a la aprobación del escalafón para el personal no docente de las Universidades Nacionales, como asimismo a la brutal represión desatada en Buenos Aires contra afiliados a la F.A.T.U.N.

Dentro de los considerandos del comunicado de la Gremial San Martín, es de destacar que la entidad se solidariza con los internados en establecimientos hospitalarios dependientes de la Universidad, manteniendo las guardias mínimas para su atención. También la entidad hizo saber de la ayuda que hizo llegar a las damnificados por las recientes inundaciones, autorizando asimismo el descuento de 500 pesos a cada afiliado a los efectos de llevar esa ayuda a sectores que todavía no la hayan recibido.

SALUD

El país está Enfermo? ¡NO!

El país No está Enfermo Son la Burguesía y sus Instituciones las que están Enfermas de Muerte

El Pueblo Argentino sufre sí de enfermedades previsibles y de muerte prematura. Y son los trabajadores y sus familias los más expuestos y vulnerables a los riesgos de enfermar y morir.

Pero son el Estado Burgués y sus instituciones, las de Salud Pública en particular, los que condicionan el cuadro de deterioro cada vez mayor de la situación general de salud del Pueblo Argentino. Este cuadro se inscribe en el marco global de la depauperación acelerada, absoluta y relativa, de todos los sectores de la población sometidos a la creciente explotación y opresión de las clases dominantes dependientes del imperialismo.

El empobrecimiento es la causa básica, fundamental —a través de sus directas consecuencias: hambre, vivienda y trabajo insanos, ignorancia— del incremento de las enfermedades y del aumento de la mortalidad.

Todo esto ocurre en un sistema en el que las fuerzas productivas y las relaciones de producción —relaciones de explotación y opresión de clases dominantes sobre clases explotadas y oprimidas— han entrado en la etapa final de contradicción antagónica y de crisis irreductible, que sólo será superada por un cambio revolucionario de la base estructural económica y de las superestructuras que la reflejan.

Entre estas superestructuras, las instituciones de "salud pública" estatales y para-estatales (Obras Sociales y Mutualidades) —insertas y condicionadas a las superestructuras jurídicas, políticas y sindicales del Estado Burgués— son un ejemplo del fracaso y frustración del sistema capitalista. Ejemplo concreto: desvirtuación y deshumanización de la ciencia y tecnología médicas.

Los "servicios de salud pública" del Estado Nacional, Provincial y Municipal (como los hospitales, dispensarios, etc.) fueron creados en "cumplimiento" de preceptos constitucionales y legales, que la buena intención humanista de meritorios repreesntantes de la por entonces progresista burguesía demo-liberal instituyó, a fuerza de querer aplicar la obligación del Estado "democrático" burgués de velar, gratuitamente, por la salud del pueblo.

Históricamente, no está de más rescatar aquí esta iniciativa de la entonces progresista burguesía demo-liberal argentina; como no estará de más reivindicar los nombres y las realizaciones de sus representantes (médicos, legisladores) que el juicio histórico, crítico y objetivo, permita destacar. Esto sea dicho para la Historia (no para la vulgar historiografía o el historicismo subjetivista); para la historia de nuestro proceso de desarrollo, interrumpido por la incapacidad de la llamada "burguesía nacional" de llevar hasta sus últimas consecuencias los objetivos y finalidades de la independencia nacional, a causa de su dependencia y sujeción a los intereses expoliadores del imperialismo.

Estos "servicios" públicos, **institucionalizados** al régimen jurídico-político administrativo del sistema capitalista de la burguesía demo-liberal, trataron de reemplazar a las anticuadas obras asistenciales de caridad de la llamada "beneficencia" oligárquico-feudal. Pero los pocos, mal distribuidos, centralizados, desfinanciados, mal organizados y peor administrados hospitales y dispensarios estatales, no alcanzaron, salvo excepciones siempre referidas a la Capital Federal y a algunas otras grandes ciudades, ni siquiera los bajos niveles de eficiencia administrativa y técnica que, para su época, llegaron a tener algunas instituciones de la "beneficencia".

Como hemos señalado para algunos intentos y realizaciones positivas de la medicina pública estatal —particularmente durante los gobiernos radicales y peronistas— conviene, también, para la historia del proceso de desarrollo de los servicios médicos-sanitarios, para la sociología científica de la salud pública, rescatar al menos un aspecto positivo, objetivo, de las obras asistenciales de caridad de la "beneficencia". Nos referimos al sentido comunitario, en el buen sentido de la palabra que, en alguna medida, aquéllas tuvieron. Decimos sentido comunitario en el buen sentido, es decir, en tanto proyección sincera y honesta hacia la comunidad desposeída y en cuanto a **participación** de esta última. Todo lo contrario de la proyección de tipo corporativista, fascista, que la Dictadura Militar, desde Onganía, intenta con los llamados "hospitales de la comunidad", pretendiendo corporizar en nuestro medio y en nuestra época de transición revolucionaria, los esquemas y los slogans falsos, irreales, que "recomienda" la Oficina Sanitaria Panamericana, y que conducen, en definitiva, al arancelamiento hospitalario, a la privatización de la medicina estatal.

En los párrafos anteriores hicimos algunos subrayados, a los que ahora vamos a referirnos.

La institucionalización de la medicina al régimen estatal, público y gratuito fue un paso adelante en el período ascendente del proceso de desarrollo capitalista en nuestro país. Es decir, cuando las superestructuras, las instituciones jurídico-político-administrativas —las sanitarias, por tanto— reflejaban, ideológicamente al menos, una base económica, una estructura de producción en desarrollo. Pero, a medida que la burguesía argentina, incapaz de orientar y concretar las bases para un desarrollo nacional independiente, comienza a enajenar el patrimonio propio del pueblo sometiéndose en escala cada vez mayor a la política global de sujeción y dependencia del imperialismo; en esa medida, el Estado Burgués y sus instituciones ya no reflejan ni significan otra cosa que lo que son en esencia y en origen: un aparato de explotación y opresión de las clases dominantes sobre clases explotadas y oprimidas. En esa medida, la burguesía argentina y sus

...mada "beneficen-
...Pero los po-
...dos, contralizados,
...ial organizados y
...os hospitales y
...ales, no alcanza-
...ones siempre re-
...al Federal y a al-
...des ciudades, ni
...s niveles de efi-
...ativa y técnica
...ca, llegaron a te-
...uciones de la "be-

...eñalado para algu-
...alizaciones positi-
...na pública estatal
... durante los go-
... y peronistas—
...n, para la historia
...desarrollo de los
...s-sanitarios, para
...tífica de la salud
... al menos un as-
...objetivo, de las
...es de caridad de
... Nos referimos al
...rio, en el buen
...bra que, en algu-
...as tuvieron. Deci-
...nitario en el buen
... en tanto proyec-
...nesta hacia la co-
...da y en cuanto a
...esta última. Todo
... proyección de ti-
... fascista, que la
... desde Onganía,
...amados "hospita-
...ad", pretendiendo
...stro medio y en
... transición revolu-
...uemas y los slo-
...ales, que "reco-
...na Sanitaria Pan-
... conducen, en de-
...lamiento hospita-
...ación de la medi-

... anteriores hici-
...ayados, a los que
...ferirnos.
...zación de la me-
...estatal, público y
...so adelante en el
...e del proceso de
...ista en nuestro
...ando las superes-
... tuciones jurídico-
...tivas —las sani-
... reflejaban, ideo-
...nenos, una base
...structura de pro-
...ollo. Pero, a me-
...sía argentina, in-
... y concretar las
...sarrollo nacional
...nienza a enajenar
...o del pueblo so-
...ala cada vez ma-
...obal de sujeción
... imperialismo; en
...stado Burgués y
...a no reflejan ni
... que lo que son
...ienen: un aparato
... opresión de las
... sobre clases ex-
...as. En esa medi-
...gentina y sus

instituciones de salud pública ya no darán pasos adelante, sino solamente pasos y aun saltos hacia atrás. Así, la burguesía y sus instituciones están irremediablemente enfermas de muerte, y la salud popular sólo puede alcanzar a través de las luchas de las clases desposeídas que precipitarán, precisamente, la muerte del Estado Capitalista.

¿Es que estmos planteando la desinstitucionalización, la desestatización, de la medicina? No, precisamente. Se trata de que queden en claro que el Estado Burgués, los Ministerios y Secretarías de Salud Pública, manejados por tecnoburócratas al servicio de los intereses del capitalismo nacional e internacional; los hospitales dirigidos y oficiados por profesionales que no estén o no se pongan al servicio exclusivo del pueblo trabajador; las Facultades de Medicina (x) no tienen ni tendrán soluciones para la salud popular. Se trata de que el Estado Burgués y sus instituciones —las de "salud pública" en particular— no sigan contribuyendo por su falencia, su insuficiencia, su ineficacia y su ineficiencia, al condicionamiento del cuadro de deterioro cada vez mayor de las condiciones generales de salud del Pueblo Argentino.

Este está sano y vigoroso, consciente, y vive plenamente la perspectiva liberadora de sus luchas presentes y futuras por sus reivindicaciones económicas, sociales, políticas, culturales y sanitarias. La reivindicación de salud es, cada vez más, una reivindicación fundamental de su bienestar, esclarecida por el conocimiento, la informcaión y la formación, la práctica popular de que "LA SALUD DEL PUEBLO TRABAJADOR ES FUNCION DE LOS TRABAJADORES MISMOS".

El pueblo argentino, sus clases trabajadoras, sus estudiantes e intelectuales de vanguardia, están social y políticamente sanos, y saben que en el proceso fraudulento de "institucionalización" forzada y condicionada a los intereses del Gobierno Militar —que son los intereses de la burguesía antinacional sometida al imperialismo— no hay lugar para instituciones sanitarias estatales, públicas, eficientes y suficientes, ni menos gratuitas (ver artículo sobre "Médicos no rentados", POSICION Nº 2).

El pueblo trabajador sabe que frente a la unidad electoralista de la burguesía sólo cabe la unidad de la clase obrera y sus aliados: POR UN PODER OBRERO POPULAR Y SOCIALISTA. Sabe que en un futuro parlamento impuesto por el GAN no habrá legisladores de la burguesía al estilo de aquellos "meritorios representantes de la por entonces progresista burguesía demo-liberal" que instituyeron legalmente los servicios estatales gratuitos de salud. Pero sabe, también, que si algún representante obrero auténtico llega a la tribuna parlamentaria, alzará su potente voz en defensa del mejoramiento y gratitud de los servicios existentes y enrostrará a los legisladores "cipayos" —en tanto la revolución social sigue su marcha inexorable— la incapacidad de la burguesía para cumplir siquiera los objetivos liberales de la independencia nacional.

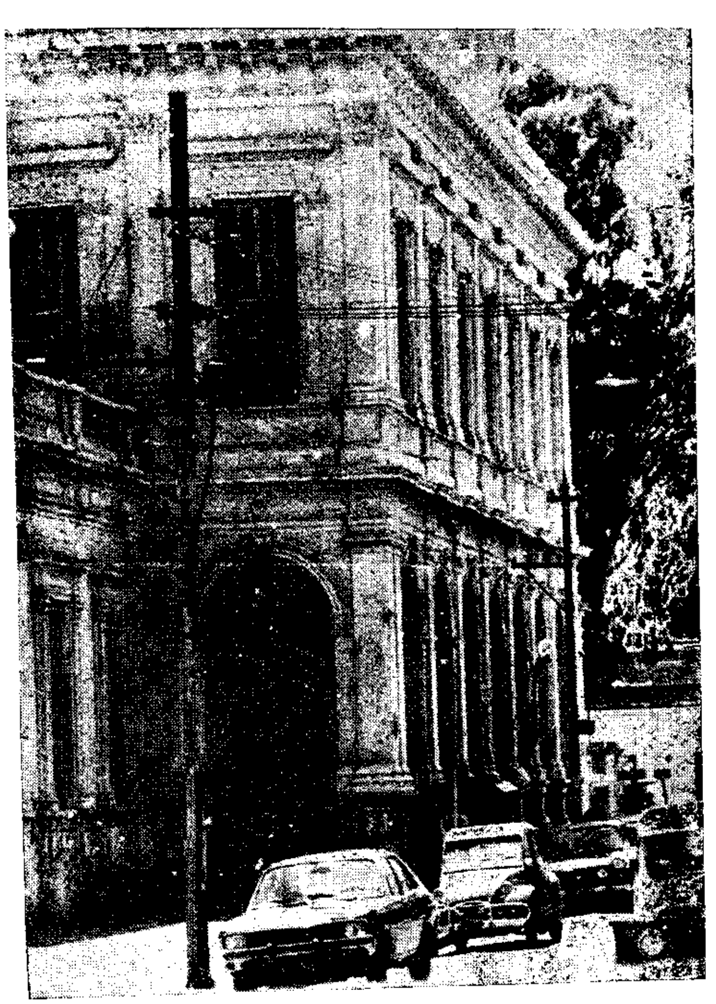

Entretanto, por otros caminos independientes, los de la lucha organizada en fábricas y talleres, en dependencias y servicios públicos, en colegios y universidades, en calles y plazas y, sobre todo, en los barrios, el pueblo trabajador y sus aliados crearán las COMISIONES POPULARES DE SALUD; organizarán los CENTROS DE SALUD DEL PUEBLO, relevarán práctica y objetivamente su propio, local, realidad de salud-enfermedad, es decir, elaborarán la **autogestión** de su situación de salud-enfermedad, su diagnóstico, pronóstico y tratamiento, y planificarán los objetivos y finalidades de sus actividades de fomento, protección, recuperación y rehabilitación de salud.

(x) Las Facultades de Medicina que no cambien profundamente los contenidos y métodos de la enseñanza, adaptándolos a nuestra realidad sanitaria, que no proyecten un profesional motivado conscientemente al servicio del pueblo.

SALUD

La Represión de la locura

- 2ª PARTE

LA IRRACIONALIDAD EN EL PODER

"¿Qué se entiende por un auténtico alienado?

Es un hombre que prefiere volverse loco —en el sentido social de la palabra— antes que traicionar una idea superior del honor humano.

Por esta razón la sociedad amordaza en los asilos a todos aquellos de los que quiere desembarazarse o protegerse, por haber rehusado convertirse en cómplices de ciertas inmensas porquerías.

Pues un alienado es en realidad un hombre al que la sociedad se niega a escuchar, y al que quiere impedir que exprese determinadas verdades insoportables."

Antonin Artaud en "Van Gogh" el suicidado por la sociedad".

La historia de la psiquiatría es la historia de la violencia ejercida por pre-supuestos sanos sobre pre-supuestos enfermos. Es esta la diada fundamental que aparece en los anales de la especialidad. Se trata de un sistema binario en el cual, una de sus partes —la profesional— obra sobre la otra con el respaldo de conceptos socialmente aceptados como válidos por el resto de sus contemporáneos. Esto no significa que dichos conceptos hayan tenido confirmación científica plena ni, mucho menos, carácter racional, objetivo; sino simplemente que su aceptación por la clase en el poder y su inducción sobre las mayorías les otorgaba vigencia de saber.

Cuando conocemos que, para la psiquiatría medieval "Todas las apariciones" y perturbaciones de la percepción eran obra del diablo" y que "Este, naturalmente, excluía al médico del campo de las enfermedades mentales y hacía a esta objeto de estudio para inquisidores" (1) no estamos dentro de un terreno científico, objetivo, sino en un campo creencial, subjetivo e irracional. Más aún, nos movemos en un ámbito en el cual, la predominancia de una ideología social e históricamente condicionada infesta y capa totalmente a la ciencia que entonces no da testimonio de hechos reales ni obra consecuentemente sobre ellos.

No es este el único ejemplo del modo en que el conocimiento se ve desviado de su curso, de su ámbito de indagación (la realidad) por la ideología pre-dominante segregada por la clase social dominante. Es más, es esta una constante histórica para cuya demostración es necesario recorrer las prácticas del pasado en torno al tema.

CRONICAS DE LA SINRAZON

Entre los primitivos "Casi todas ellas (las enfermedades) se atribuyen el ataque de fuerzas sobrenaturales: Malos espíritus, dioses, hechicería y brujería. La posesión por un mal espíritu es una explicación muy frecuente de todo tipo de enfermedades, pero particularmente de las que hoy llamamos enfermedades mentales." (2) Los tratamientos no han adolecido aún la crueldad que los caracterizará más tarde. Se trata, en consonancia con el origen atribuido, de procedimientos mágicos a cargo de chamanes o hechiceros. Por otra parte, síntomas entre nosotros considerados como anormales como las ideas persecutorias, los delirios megalomaníacos o las alucinaciones son, en diversas tribus, tolerados y hasta socialmente promovidos. Tal es la importancia de la comunidad en el criterio de enfermedad que la Antropología ha debido acuñar los términos de "autonormal" (o autopatológico) y de "heteronormal" (o heteropatológico) de acuerdo a que el normal (o patológico) lo sea desde el punto de vista de su comunidad o del observador.

Ya entre los Griegos aparece la violencia en los tratamientos. Soranо, de la escuela metódica (una de sus diversas escuelas) prescribe para la "Frenitis" (que designa lo que actualmente se conoce como delirio febril) encadenar al enfermo por vía de precaución si sus ideas delirantes son intensas. También sangrías preventivas, rasurar la cabeza, hacer escarificaciones en la piel y aplicar sanguijuelas. Para la "Manía" indica "... robustecer el entendimiento del paciente haciéndole leer con apreciación crítica textos que contengan aserciones falsas o formulándole preguntas". Soranо lo sugería "para robustever el entendimiento", es decir, como método terapéutico; dos mil años después, en la actualidad, se juzga (se diagnostica) acerca de la salud mental de personas con similar procedimiento.

La pregunta es del siguiente tenor: Si sabe en qué día vive, en qué mes o en qué año, dicho esto a gritos y con exasperada violencia ante el silencio pertinaz (y acusatorio) con que suelen ser recibidos estos absurdos.

Recuerdo lo siguiente: "Pedro debió sacarse los pantalones por la cabeza pues tenía los pies muy grandes". El paciente debía contestar qué había en la información de equivocado. No era necesario, obviamente había allí un enfermo. El que preguntaba, por supuesto.

Pertenecen también a los griegos como (¡) métodos terapéuticos, la oscuridad, el ayuno, las enemas, los azotes. Celso incluía amenazas, torturas y bruscas inmersiones en agua.

Pero es en la Edad Media en que la irracionalidad alcanza su clímax. Feudalismo y clerecía coparticipan del poder y con el pretexto de la caza de brujas desatan el más cruento terror represivo. "El infame manual para perseguidores de brujos, el Hexenhammer ("Martillo de hechiceros") de los dominicos Heinrich Kramer y Jakob Sprenger, apareció en 1486. Por él se comprueba claramente que no sólo los poseses, sino también muchos hechiceros eran enfermos mentales. Precisamente los más célebres médicos renacentista como Fernel, Paracelso y Johannes Lange creían firmemente en ese cruento sinsentido" (1). Era tenido por brujo aquel que mostrara la más leve singularidad psicológica y el tratamiento prescripto era el Juicio Divino, la hoguera incinerante de todo aquel que fuese culpable. Si la víctima no ardía demostraba su inculpación, obviamente, la inocencia difícil prueba.

En esta época, de ...tismo y extrema misog... rea Lasciva", con repr... sexuales era tratada ... en celda oscura, ayu... bastón" y zambullidas ... La predilección por el... es bastante pertinaz. ... XIX Horn aplicaba a ... más de doscientos cu... fría por sesión. Perte... época la castración, ... hambre y el sillón gi... cual se sentaba al de... ceptor de semejante ... y se le hacía girar has... sangre por boca, nari...

Del grado de salud ... la población "normal"

"la frecuencia de epi... cas o psicosis de ma... los flagelantes, las d... rea, la "cruzada de ... persecuciones de jud... sión" de grupos en... larmente en claustro...

Con César Lombr... se hace palmaria la... cómo la ciencia se ... servicio de la Ideol... la teoría, muy en bo... de la degeneración ... era la enfermedad ... dera a los criminales ... de un atavismo here... compulsionaba a ma... una explicación "cie... de las consecuenci... burgués en esa épo... la delincuencia, per... te escotomizar la ... queria ver.

LA ALIENACION ...

Es de esta mane... cia se inobjetiviza, ... finalidad y deviene ... instrumento de uso de...

obviamente, la inocencia era de difícil prueba.

En esta época, de severo ascetismo y extrema misoginia, la "Chórea Lasciva", con representaciones sexuales era tratada con encierro en celda oscura, ayuno, "un buen bastón" y zambullidas en agua fría. La predilección por el agua helada es bastante pertinaz. En el siglo XIX Horn aplicaba a sus pacientes más de doscientos cubos de agua fría por sesión. Pertenecen a esta época la castración, las curas por hambre y el sillón giratorio, en el cual se sentaba al desdichado receptor de semejante "tratamiento" y se le hacía girar hasta que echara sangre por boca, narices y oídos.

Del grado de salud del resto de la población "normal" da cuenta...

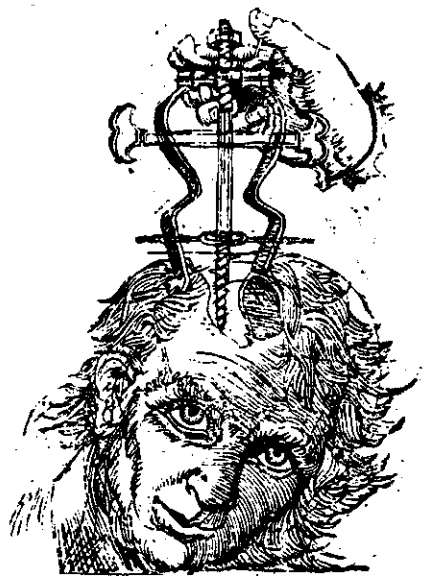

"la frecuencia de epidemias psíquicas o psicosis de masa, como la de los flagelantes, las de forma de corea, la "cruzada de los niños", las persecuciones de judíos y la "posesión" de grupos enteros, particularmente en claustros" (1).

Con Césare Lombroso (1836-1909) se hace palmaria la evidencia de cómo la ciencia se irracionaliza al servicio de la ideología. Tomando la teoría, muy en boga en la época, de la degeneración (cuyo arquetipo era la enfermedad mental) considera a los criminales como afectos de un atavismo hereditario que los compulsionaba a matar. Esto daba una explicación "científica" a una de las consecuencias del estado burgués en esa época en ascenso, la delincuencia, permitiendo a éste escotomizar la realizar que no quería ver.

LA ALIENACION COMPARTIDA

Es de esta manera que la ciencia se inobjetiviza, se aliena de su finalidad y deviene entonces instrumento de uso de la clase dominante, a quien le interesa escamotear la realidad de contradicciones sin resolución sobre las que asienta su dominio. El sistema capitalista alienta el irracionalismo de las ciencias humanas en cuanto que, su contraparte, el racionalismo científico, al abarcar objetivamente la realidad daría fe de la mutilación de las posibilidades del hombre en aras del mercantilismo.

El conocimiento progresa en un ida y vuelta de práctica y teoría y viceversa en la cual la una (la práctica) presenta particularidades concretas de la cual debe dar fe la otra (la teoría). "La práctica es concreta. La teoría vuelve a encontrar la universalidad envuelta en el conjunto de particularidades de la práctica y se la apropia. Así se desarrolla el movimiento de lo concreto a lo abstracto y del regreso a lo concreto enriquecido —de lo particular a lo general y recíprocamente— que lleva a lo universal concreto, a la idea. Práctica y teoría no se confunden sino que se superan recíprocamente. La práctica plantea los problemas y exige la solución. La teoría elabora, anticipa, formula, une y completa" (2).

Pero, ¿De qué práctica concreta da fe la psiquiatría que llamaré "del sistema"?

Le es imposible dar fe de la realidad objetiva puesto que su práctica es adialéctica en cuanto niega la certeza de las inter-relaciones, de la interacción entre los elementos de la realidad. Se maneja con el estrecho criterio del "individuo enfermo", en el cual él se ve constituido con causa única y suficiente explicación de su padecimiento. En este concepto es, hasta ese mismo "individuo enfermo" el inexplicado pues se los aleja, se lo extraña de la situación (3) (Castilla del Pino) originante y explicativa de su problema. Y esto es lo que efectivamente ocurre. Y no por falencia de conocimientos únicamente sino por mala fe, por escotomización de una realidad que, de manifestarse como altamente problemática, de reconocerse como tal, pondría en peligro la propia ubicación social del profesional, con las ventajas que le proporciona. Se trata de un compromiso, de un acto de elección, de un proyecto (Sartre), (4). Si un psiquiatra se elige como testimoniante de una realidad inhumana, refleja objetivamente, realmente, valga la redundancia, la realidad. Se ubica en el ámbito de la ciencia y del racionalismo dialéctico lo que lo situará, "ipso facto", en contradicción con el sistema que es irracional.

Si rechaza esta elección contradecirá, incluso, su propio rol de terapeuta, pues, "lo que decide que una relación sea verdadera o sea falsa es la conciencia de la realidad de lo dado a cada uno de los sujetos que componen esa realidad y de la índole de la acción (praxis) que cada uno de esos sujetos establece en consecuencia" (5). En la llamada "relación terapéutica" de la psiquiatría "del sistema" hay una falsa relación por parte del profesional en cuanto no hay "conciencia de la realidad de lo dado", sino, por el contrario, negación. Puede o no haber conciencia de realidad en el paciente, pero, lo que es seguro, es que allí no habrá curación alguna puesto que esto exige un mínimum de conocimiento de la verdad. Es aquí donde, el pre-supuesto sano de la diada fundamental que mencioné al principio se devela en su enajenación, altamente patógena en este caso, dadas las características de la relación.

El espejismo se rompe y aparece el engaño tendiente a evitar la lucidez. En esa ficción hay dos víctimas, una por mala fe, la otra por desconocimiento.

La "índole de la acción" (praxis) que se establece es violencia contra pasividad, por sumisión resignada o por la fuerza. Los métodos por los cuales se mediatiza la violencia de la sociedad sobre los internados no tienen mucho que envidiar a los que cité de épocas anteriores. Se han simplemente refinado. Donde antes se usaba el sillón giratorio o la inmersión en agua helada para procurar efecto de shock, se usa ahora la electroconvulsión (6). También el coma insulínico o directamente, la remoción de partes del organismo mediante la lobotomía prefrontal. El encierro es carcelario. (Para quien lo dude le sugiero una visita al Hospital Nuerosiquiátrico de nuestra ciudad.)

Se podría afirmar, con David Cooper: "Por sobre todo, me ha preocupado el problema de la violencia en psiquiatría, y he llegado a la conclusión de que quizá la más

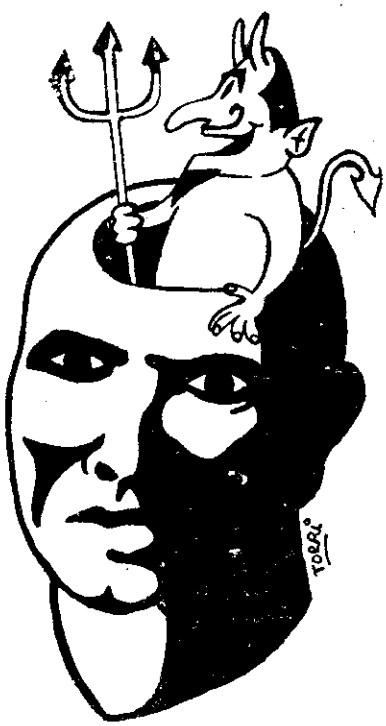

notable forma de violencia en este campo sea nada menos que la violencia de la psiquiatría, en la medida en que esta disciplina opta por refractar, condensar y dirigir hacia sus pacientes identificados la violencia sutil de la sociedad; con mucha frecuencia, la psiquiatría no hace más que representar a la sociedad contra estos pacientes" (7).

Bibliografía citada y aclaraciones

(1) E. H. Ackerknecht: "Breve historia de la psiquiatría". Cuadernos de Eudeba. Nº 74.

(2) H. Lefebvre y N. Guterman: "Qué es la dialéctica". Editorial La Pléyade. Bs. Aires, año 1971.

(3) "Gracias a la relación dialéctica, cada objeto de los que entran en relación quedan situados el uno respecto del otro de manera concreta, por nexos reales, y esta situación es el momento de intercambio entre ambos. En la situación, los objetos situados se hacen distintos, es decir, nuevos, respecto del estado precedente. La situación, a mi manera de pensar, es, pues, aquel instante crítico en que la relación dialéctica se hace praxis, es decir, acción." Carlos Castilla del Pino: "Un estudio sobre la depresión. Fundamentos de Antropología dialéctica". Ediciones Península. Nueva Colección Ibérica.

Entiendo por "situación" aquel entorno, pletórico de interacciones (intercambios) en el que nos ubicamos sucesivamente a lo largo de nuestra existencia. Creo imprescindible para la comprensión de cualquier conflicto humano la comprensión de la situación en la circunstancia (Ortega y Gasset: Uno es uno y su circunstancia") en que se produce.

(4) "Porque queremos decir que el hombre empieza por existir, es decir, empieza por ser algo que se lanza hacia un porvenir, y que es consciente de proyectarse hacia el porvenir. El hombre es ante todo un proyecto que se vive subjetivamente, en lugar de ser un musgo, una podredumbre o una coliflor; nada existe previamente a este proyecto; nada hay en el cielo inteligible, el hombre será ante todo lo que habrá proyectado ser."

Sartre remarca la importancia y la responsabilidad de la elección humana. Dios ha muerto y nada nos pre-determina en ningún sentido. Seremos, lo que nuestras sucesivas elecciones nos hagan ser.

J. P. Sartre: "El existencialismo es un humanismo". Ediciones Huascar, año 1972.

(5) Carlos Castilla del Pino: Obra citada.

(6) "Rápidamente este método (el electroshock) se hizo el más práctico y asimismo el más corriente. Pero también, rápidamente, ha llegado a ser a menudo una especie de panacea automática que dispensa de todo análisis o de toda investigación etiológica, comprendiéndose que muchos psiquiatras sientan repugnancia en curar a sus enfermos oprimiendo un botón." Henry Ey, P. Bernard, Ch. Brisset: "Tratado de Psiquiatría". Ed. Toray Masson. 2ª Edición. Junio 1969.

(7) David Cooper: "Psiquiatría y antisiquiatría". Biblioteca de Psiquiatría, Psicopatología y Psicosomática. Ed. Paidos. Bs. Aires, 1971.

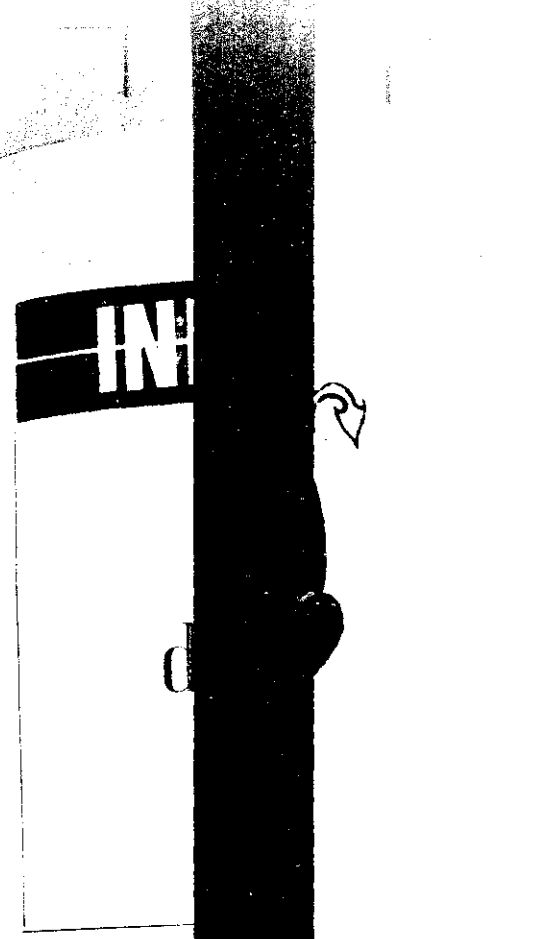

La burguesía
lismo han com
ce mucho tiem
den apoyarse
te en la repres
la coacción e
manente pa
sitial y obten
cios económi
tán interesa
contar con un
laboración po
blación y que
por lo menos
forma sistem
zada los valo
Para ello, cue
mento de ines
eficacia: Lo
municación S

La prensa.
levisión, entr
la clase dom
trolar, aunqu
absoluta, el
Con ellos se
dizar deter
llegando a t
sistencia a
sectores cuy
gravemente
misma. Pero
dios de Com
se muestra
caces es
ideologías.

INFORME

Los dueños de la Opinion Pública

La burguesía y el imperialismo han comprobado ya hace mucho tiempo que no pueden apoyarse exclusivamente en la represión física o en la coacción económica permanente para mantener su sitial y obtener los beneficios económicos en que están interesados. Necesitan contar con un mínimo de colaboración por parte de la población y que ésta acepte, o por lo menos, no ataque en forma sistemática y organizada los valores del Estado. Para ello, cuenta con un elemento de inestimable valor y eficacia: Los Medios de Comunicación Social.

La prensa, la radio y la televisión, entre otros, sirven a la clase dominante para controlar, aunque no de manera absoluta, el consenso social. Con ellos se puede propagandizar determinada política, llegando a través de la persistencia a implantarla, en sectores cuyos intereses son gravemente afectados por la misma. Pero donde los Medios de Comunicación Social se muestran sumamente eficaces es en la difusión de ideologías. De esta manera logran imponerle a grandes sectores de la población formas de vida y necesidades que no le son propias y, de no mediar este hecho tal vez nunca se le hubiera ocurrido consumir, favoreciendo así, la aceptación de los valores del sistema capitalista y permitiendo una normal dependencia del extranjero.

Las Agencias Noticiosas Internacionales

Si analizamos detenidamente el diario por medio del cual nos informamos podremos observar que, normalmente, más del setenta por ciento de las noticias publicadas corresponden a agencias noticiosas internacionales: United Press International y Associated Press, norteamericanas; ANSA, italiana; Roiter - Latin, inglesa; France Press, francesa y D. P. A., alemana, entre otras. De esta manera obtenemos una visión tendenciosa y parcializada de los sucesos en Asia, o el conflicto en Medio Oriente. Esta información subjetivizada bajo una óptica totalmente distinta de la nuestra, nos pretende mostrar una concepción de lo que está pasando en el mundo, que la mayoría de las veces, no se ajusta estrictamente a la verdad, sino que es distorsionada, pretendiendo salvaguardar los intereses del país que nos suministra la noticia. El caso más concreto que podemos hacer mención es el de la intervención norteamericana en la guerra de Vietnam. Si intentamos comprender la actuación de los EE. UU. guiándonos por lo publicado y difundido por nuestros medios, llegaremos a la conclusión de que fue como alguien irónicamente la definió: "Una heróica cruzada, en que unos simpáticos soldados negros, distribuyen bicicletas a los niños vietnamitas que son atendidos por médicos militares norteamericanos".

Latinoamérica, antes de la segunda guerra mundial se encontraba en su mayor parte "informada" por agencias europeas, éstas servían de apoyo logístico a las inversiones inglesas fundamentalmente. Después de 1945 y conjuntamente con el repliegue del capital inglés y el avance del imperialismo norteamericano hacen su aparición la A.P. y la U.P.I., que gracias al adelanto tecnológico logran desplazar rápidamente a los ingleses del mercado. De esta forma se complementa la dependencia económica con la indispensable dependencia cultural. Las agencias norteamericanas se convierten así en las mejores defensoras del sistema capitalista, imponiendo de esta forma sus puntos de vista, ya que la opinión pública, inevitablemente, aprecia los acontecimientos según el molde en que se lo ofrecen los medios de Comunicación.

Una vez afianzada la dominación informativa, los norteamericanos proponen la creación de organismos multinacionales para que controlen la "libertad de prensa" y el correcto uso de los ma-

dios de difusión". Al igual que lo hicieron en el campo político con la OEA, se crea la SIP (Sociedad Interamericana de Prensa), organismo formado por representantes de los patrones de los diarios americanos, cuenta con la dirección de los EE. UU. y su finalidad es en definitiva la defensa de los intereses imperialistas sirviendo como instructor ideológico de la prensa de los países dependientes.

La Agencia Noticiosa Nacional

Ese menos del treinta por ciento restante del diario, es repartido entre la agencia noticiosa nacional Telam y las noticias locales redactadas por cronistas del medio.

Telam forma parte del andamiaje jurídico-institucional creado por el Estado burgués para reproducir la ideología de la clase dominante. Es un arma de la lucha de clases, uno de los instrumentos esenciales para el mantenimiento del dominio de la opinión pública.

Mediante la difusión de noticias tergiversadas, parciales, o directamente guardando silencio sobre determinados temas, este organismo propone a la burguesía una visión e interpretación coherente de lo que está pasando en los distintos ámbitos, indispensable para su función. Por otra parte, su información tiene también como finalidad impedir que nazca en las clases oprimidas una ideología autónoma que exprese los intereses propios de esa clase. Estos objetivos se complementan con el de desorganizar la información que recibe el pueblo tratando de que la gente crea lo que se le comunica y, cuando no lo puede lograr trata de confundir a este agrupamiento social, evitando que saque sus propias conclusiones. En Telam debemos ver representadas todas las funciones del Estado como organismo de presión de una minoría sobre la mayoría de la población.

Telam, a pesar de ser una agencia noticiosa nacional, no entra nunca en contradicción con las extranjeras, por que no es más que una continuación de éstas en nuestro territorio, responde a los intereses de clase de la burguesía y ambas son fieles aliadas del imperialismo. La censura y el monopolio de la publicidad hacen fundamentalmente que en nuestro país y en la mayoría de los países latinoamericanos no puedan existir agencias noticiosas al servicio de los intereses del pueblo. Como excepción podemos citar el intento de Ricardo Masetti a comienzos de la década del sesenta, por implantar "Prensa Latina" desde Cuba como agencia para latinoamérica, pero que no pudo soportar el embate de los monopolios y debió replegarse hasta convertirse en una agencia de carácter nacional. A este intento debemos sumarle los que desde Chile realiza la Unidad Popular sin gravitación en otros países por el momento.

El trabajo periodístico y la información

Los periodistas que cubren la parte local o que proporcionan información a las agencias, no pueden expresarse libremente porque están limitados por la posesión de los medios de producción y es el dueño del diario, la radio o la revista quien en definitiva va a permitir que algo se publique o no. Y es el que decide cómo y sobre qué se va a informar.

Esto convierte al periodista en un trabajador alienado más, ya que su producción no le pertenece y por lo tanto no puede sentirse realizado en su trabajo. De esta forma el periodista trabaja, no por gusto sino por obligación, para ganarse la vida y su trabajo le resulta una cosa extraña, es un yugo que gravita sobre él impidiéndole obrar libremente. Su alienación es más grave que la de los otros asalariados, ya que para poder seguir manteniendo su trabajo debe hasta pensar en la misma forma que sus patrones, debe convertirse en un difusor de la ideología de la clase dominante y en un defensor de la religión y la moral. De esta forma está condenado a vivir una vida sin contenido propio. Sus medalidades personales pasan a

segundo término
que le impone
que desempeña
La prensa ge
representa los
burguesía en
sino que cada
cero de los d
res en que se
dominante. Las
coyunturales d
producen e
verbales que
ser muy viole
en más de u
a la clausura
porario de a
ciones por pa
tores represe
bierno. Pero
ligrar sus in
junto, las dife
recen por co
ganos de los
hacen causa
de enfrentar
ciones del p
plo ilustrativ
ción lo cons
cas formu
rios al Cons
miendo la d
tuación de
guesía no pa
barbarie

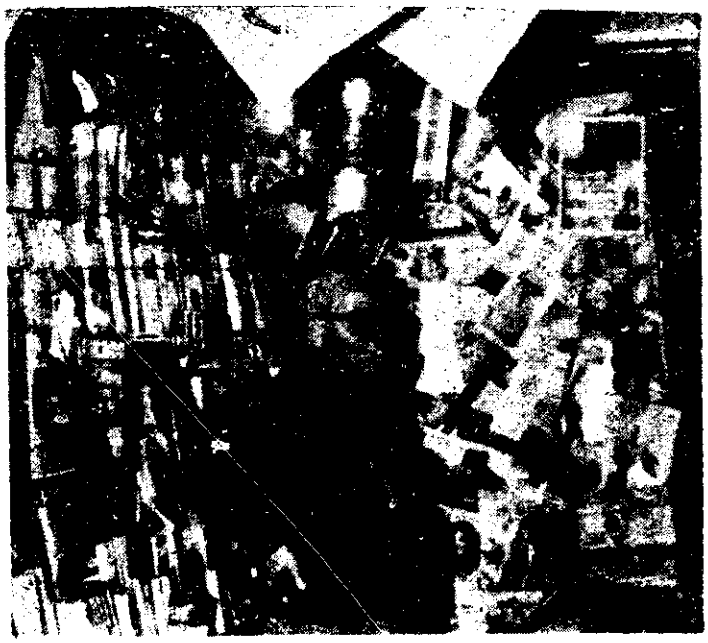

segundo término frente a las que le impone la profesión que desempeña.

La prensa generalmente no representa los intereses de la burguesía en forma global, sino que cada diario es vocero de los distintos sectores en que se divide la clase dominante. Las discrepancias coyunturales de estos grupos producen enfrentamientos verbales que pueden llegar a ser muy violentos obligando, en más de una oportunidad, a la clausura o el cierre temporario de algunas publicaciones por parte de los sectores representado en el gobierno. Pero cuando ven peligrar sus intereses de conjunto, las diferencias desaparecen por completo y los órganos de los distintos grupos hacen causa común tratando de enfrentar las reivindicaciones del pueblo. Un ejemplo ilustrativo de esta situación lo constituyen las críticas formuladas por los diarios al Cordobazo, donde asumiendo la defensa de su actuación la prensa de la burguesía lo calificó de "acto de barbarie" y llegó a afirmar que "fue provocado por grupos sediciosos venidos del exterior". Este fenómeno se repite cuando la información se refiere a movimientos huelguísticos o a la acción de la guerrilla a la que más de una vez se le ha tratado de dar una imagen folklórica, mostrándola como un problema aislado, desligado de lo político y sin ninguna relación con el todo social.

"Que no le sobren noticias y no le falte información"

Este slogan, hecho popular en estos días por un canal televisivo de nuestro medio, sintetiza un poco uno de los graves problemas que afecta a la prensa de nuestros días. Evitando análisis de determinadas situaciones políticas en las cuales se podría ver comprometida, la burguesía trata de llenar las necesidades de información que tienen los integrantes de la sociedad, brindando noticias sobre hechos ajenos a su condición de ciudadano de un país en crisis. Así los diarios publicaron páginas enteras destinadas a comentar la forma de vida de Aristóteles Onassis o a qué dedican los fondos los ganadores del PRODE. Se busca de esta manera tratar que los que leen o escuchan lleguen a identificarse con el personaje, sufra sus problemas y goce sus triunfos y abandone todos los sometimientos en que lo tiene sumergido la sociedad capitalista. Así, cuando el receptor necesita sacar conclusiones ante determinados acontecimientos, se dará con que no posee los elementos de juicio necesarios y debe recurrir a la opinión ya formada y con una dirección perfectamente determinada que le ofrecen los medios de comunicación y que la mayoría de las veces es favorable a la clase dominante en detrimento de sus propios intereses.

De esta forma vemos que debemos agregar a la prensa como una reivindicación más de la clase trabajadora en su lucha por la toma del poder, única manera en que el periodismo podrá ser puesto al servicio del pueblo.

MUNDO

Brasil:

Exterminio de los INDIOS

De numerosas maneras el régimen represivo del Brasil ha venido "tapando" el problema del EXTERMINIO DE LOS INDIOS. Todos los métodos han sido experimentados con absoluta impunidad: desde el aplastamiento de manifestaciones populares hasta la censura de los propios hombres que forman parte del "equipo conductor" de la Revolucin Brasileña.

La carta que reproducimos pertenece a uno de estos actos. Su autor es el Diputado PLINIO DUTRA; su destinatario, el Presidente Garrastazú Médici; el asunto: el GENOCIDIO oficial sobre los indios del Brasil.

Esta copia nos fue entregada por el propio P. Dutra y lleva su firma original. Nadie en Brasil (ni en la Argentina) se atrevió a publicarla. La causa aparente que se esgrimía como excusa para ocultarla era la "Seguridad del Estado"; la verdadera causa era (es) la siguiente: expropiación de la tierra de los indios realizada por los grandes colonos, violación y peste por parte de los forajidos blancos, y utilización de los aborígenes como "guerrilleros" para practicar sobre ellos las técnicas represivas.

Porto Alegre, 9 de diciembre de 1969. / EXCMO. SR. GENERAL GARRASTAZU MEDICI / DD. PRESIDENTE. / Deferentes salutaciones. / Cumplo el deber de enviarle diversos estudios y documentales sobre la real situación de los INDIOS en el Brasil y, especialmente, en Río Grande del Sur. / La suerte del INDIO BRASILERO despertó la atencion de la prensa europea. Su Exccia. reconoce que se está desarrollando en EUROPA "una tenaz campaña contra Brasil —**acusado de genocidio**— y que es urgente deshacer la tenebrosa imagen externa resultante de ella. / Es innegable la impresionante reducción de las poblaciones indígenas en el Brasil. Ella abulta de tal modo que hace inaceptable cualquier explicación por vías comunes. / Algo extraordinario está pasando! . Nos defendemos diciendo que el GENOCIDIO ES UN CRIMEN DE CONTENIDO IDEOLOGICO, CARACTERIZADO POR LA DESTRUCCION DE UNA MINORIA POR MOTIVOS DE RAZA, RELIGION, COLOR . . . etc. Al máximo, que han ocurrido crímenes de latrocinio contra indígenas —sin participación directa del GOBIERNO BRASILERO. / EXCMO. SR. PRESIDENTE, no se deje envolver y engañar por sofismas de leguleyos insensibles! / Los gobernantes a los que yo culpé no se armaron para fusilar indios, ni osaron apoyar públicamente los actos de exterminio de tribus desprotegidas. Pero se desentendieron frente a la realidad comprobada por el propio MINISTERIC DEL INTERIOR; no obraron coherentemente ya sea recuperando las tierras despojadas e invadidas y ni siquiera prestando la asistencia indispensable. / Todos permitieron el surgimiento de condiciones adversas para la supervivencia de los INDIOS; / Permitieron, consintieron y favorecieron, COMPLACIENTEMENTE. / Desde hace 200 años el INDIO sabe que nada bueno puede esperar del hombre civilizado, codicioso de sus tierras. / EL INDIO RIOGRANDENSE es despreciado y tiene conciencia de que será destruído. / El cortometraje —escenas tomadas en (las tolderías de) NONOAI, IRAI Y SANTO AUGUSTO— revela miseria y pavor: hombres espiando por las rendijas de las chozas, mujeres protegiendo niñitos. / En julio alguien tuvo la insensata idea de practicar EJERCICIOS ANTI-GUERRILLEROS EN LA TOLDERIA DE NONOAI. / Fue una calamidad. / Días después, INDIOS DESPAVORIDOS vagaban por todos los caminos. / Su EXCIA. —en el día de su cumpleaños— habló a 95 periodistas europeos y los instigó a lavar sus conciencias del crimen de propagar una mentira —el exterminio de las tribus indígenas brasileras. / De ese baño estamos necesitados nosotros. / Presento a Su EXCIA. los mejores votos de salud y felicidad.

PLINIO DUTRA / Diputado

ESTADO DO RIO GRANDE DO SUL
ASSEMBLÉIA LEGISLATIVA

P. Alegre, 9 de dezembro de 1 969.

EXMO. SR. GENERAL GARRASTAZU MÉDICI
DD. PRESIDENTE.

Respeitosas saudações.

Cumpro o dever de mandar-lhe diversos estudos e documentários sôbre a real situação dos ÍNDIOS no Brasil e, especialmente, no Rio Grande do Sul.

A sorte do ÍNDIO BRASILEIRO despertou as atenções da imprensa européia.

V.EXCIA reconhece que está em curso na EUROPA "uma tenaz campanha contra o Brasil - acusado de genocídio - e que é urgente desfazer a tenebrosa imagem externa dela resultante.

É inegável a impressionante redução das populações indígenas no Brasil. Ela avulta de tal modo que faz inaceitável qualquer explicação por vias comuns.

Algo extraordinário há!

Defendemo-nos dizendo que GENOCÍDIO É CRIME DE CONTEÚDO IDEOLÓGICO, CARACTERIZADO PELA DESTRUIÇÃO DE UMA MINORIA, POR MOTIVO DE RAÇA, RELIGIÃO, CÔR ... etc. No máximo, têm ocorrido crimes de latrocínio contra indígenas - sem a participação direta do GOVÊRNO BRASILEIRO.

EXMO. SR. PRESIDENTE, não se deixe envolver e iludir pelos sofismas de legistas insensíveis!

Os governantes por mim incriminados não se armaram para fuzilar índios, nem ousaram apoiar públicamente atos de extermínio de populações desprotegidas.

Mas se omitiram ante a realidade comprovada pelo próprio MINISTÉRIO DO INTERIOR; não agiram consequentemente, quer recuperando as terras esbulhadas e invadidas, quer prestando indispensável assistência.

Todos permitiram o surgimento de condições adversas à sobrevivência dos ÍNDIOS;

Permitiram, consentiram e favoreceram, COMPLACENTEMENTE.

Há 200 anos o ÍNDIO sabe que nada de bom pode esperar do homem civilizado, cobiçoso de suas terras.

O ÍNDIO RIOGRANDENSE é desprezado e tem consciência de que será destruído.

O pequeno filme - cenas colhidas em NONOAI, IRAÍ E SANTO AUGUSTO - revela miséria e pavor: homens espreitando pelas aberturas das choças, mulheres protegendo crianceinhas.

Em julho alguém teve a insensata idéia de praticar EXERCÍCIOS DE GUERRILHA NO TOLDO DE NONOAI.

Foi uma calamidade.

Dias depois, ÍNDIOS ESPAVORIDOS vagavam por tôdas as estradas.

V. EXCIA - no dia de seu aniversário - falou a 95 jornalistas europeus e conceitou-os a que lavassem as suas consciências de crime de propagar uma inverdade - o extermínio das populações indígenas brasileiras.

Dêsse banho precisamos nós.

Apresento a V. EXCIA os melhores votos de saúde e felicidade.

Plínio Dutra

Plínio Dutra
Deputado.

Uruguay:

El Reacomodo de los Militares

URUGUAY: EL REACOMODO DE LOS MILITARES

Inútiles fueron las declaraciones formuladas por Bordaberry el 6 de febrero pasado, para evitar el encontronazo con las FF. AA., que venían asediando a su gobierno, prácticamente, desde que asumió. Disconforme con la respuesta del presidente al senador oficialista Amílcar Vasconcellos, el Ejército y la Aeronáutica se decidieron a enfrentar directamente al ejecutivo y a exigir, además de una serie de medidas destinadas a frenar la corrupción, la destitución del ministro de Defensa, Antonio Francese, puesto en el cargo por Bordaberry, en reemplazo de su antecesor, Armando Malet.

El enfrentamiento se definió gracias a la "comprensión" de JMB, que para mantener el cargo debió aceptar las exigencias del Ejército y reestructurar su gabinete, dejando virtualmente el manejo de los poderes públicos en manos de los militares.

El comienzo del problema

Para comprender las raíces del problema, debemos comenzar con el análisis de la situación económica del Uruguay a fines de la década del cuarenta. Ya en esa época su economía se basaba en la producción y exportación de artículos primarios (fundamentalmente cueros y lana), el país vendía al exterior sus artículos en alza constante. Al mismo tiempo, abría sus puertas a los capitales extranjeros. Uruguay se convierte en la "caja fuerte más segura del mundo" por sus garantías incomparables. Sus trabajadores son los primeros en conseguir la jornada de 8 horas, es de los primeros en reconocer el derecho de votar a las mujeres. Todo esto impulsó reformas sociales excepcionales: instrucción gratuita, asistencia médica gratis, jubilación igual al salario a partir de los 55 años, que se podía reducir hasta los 45, según el número de años trabajados. Su nivel de vida igualaba al de Suecia.

Esta situación no duraría mucho, al comenzar 1960 se empiezan a sentir los primeros síntomas de la catástrofe. El deterioro de los términos de intercambio hace que los precios de sus productos se vengan abajo, los capitales extranjeros comienzan su retiro arrastrando tras de sí a los propios capitales nacionales y coronando el panorama, se desata un proceso inflacionario jamás visto. La oligarquía, dueña de la tierra donde se producen las riquezas, es la que ostenta el poder, en desmedro de una burguesía que ve relegado su papel por la propia situación económica. El dinero proveniente del exterior, no se había utilizado en la industrialización sino que se lo destinó a la especulación y esta situación obliga al país a importar hasta los elementos más imprescindibles.

La miopía de la oligarquía uruguaya la llevó a no prestar atención a estos problemas y a sustituir la parte de sus ingresos perdidos en el comercio exterior con los negociados, los altos sueldos de la administración pública y una creciente explotación del pueblo. En este co...exto económico-social aparece la guerrilla de los Tupamaros.

La oligarquía, de la cual Pacheco Areco es el más claro exponente, se muestra incapaz de solucionar los orígenes de la crisis y sólo se limita, una vez rebasada la policía, a lanzar a las FF. AA. a combatir todos los movimientos populares. Las Fuerzas Conjuntas, nombre que nuclea a las fuerzas armadas en la represión, no sólo deben combatir la guerrilla sino también reprimir huelgas y manifestaciones de los trabajadores. En este marco, Bordaberry asume la presidencia. Durante su gestión, la represión alcanza su punto más alto y las Fuerzas Conjuntas asesoradas por el Pentágono y los militares brasileños, logran aparentemente neutralizar a los Tupamaros.

Fue precisamente esta tarea la que llevó a las FF. AA. a mirar más allá de los cuarteles y a tratar de comprender los problemas económicos y sociales que afectan al país. Se vieron, asimismo, cumpliendo con tareas de orden policial, en desmedro de sus "altos objetivos como custodia de la seguridad nacional". Pero sin duda lo que más los impresionó fue la co-

rrupción administ... entrega de la econ... capitales extranjer... tal descuido por ... mas sociales. Se ... esta manera el fer... nocido como "la su... tica de los cuartele... fue precisamente ... entre los mandos ... y los guerrilleros ... que impulsó a las ... inmiscuirse direct... los problemas de... del Uruguay, al q... prender los milita... de la guerrilla.

Es en estas p... que tras una seri... bras de tire y aflo... der civil, y lejos ... ideología del Mo... Liberación Nacion... ros), el Ejército s... el 7 de febrero e... la oligarquía con ... cuyas tareas son ... tóricamente de s... la burguesía.

El Ejército, la A... y los Tupamaros

El comienzo ... miento militar ... ubicar a fines ... 1972 cuando u... ciales, reunidos ... Naval, declarar... dio a cualquier ... versión, ya sea ... ña las armas ... cobardemente. ... la economía na... usurpa al pueb... de su trabajo, ... a la corrupció... nistrativa y/o ... practica el ag... ción en desme... ción, o la que ... soberanía nac... declaraciones ... marles las ins... programa de ... sentado por ... das: la redis... tierra, el ma... blico de los ... ducción, la ... ingreso nacio... tra los mono... nación de ... ¿Hasta qué ...

en las riquezas, es
enta el poder, en
e una burguesía
gado su papel por
ituación económi-
o proveniente del
se había utilizado
strialización sino
stinó a la especu-
a situación obliga
nportar hasta los
más imprescindi-

de la oligarquía
llevó a no prestar
stos problemas y
parte de sus in-
dos en el comer-
con los negocia-
s sueldos de la
n pública y una
lotación del pue-
contexto econó-
parece la gue-
Tupamaros.
uía, de la cual
o es el más cla-
se muestra in-
cionar los orige-
is y sólo se li-
rebasada la po-
a las FF. AA. a
los movimien-
. Las Fuerzas
bre que nuclea
armadas en la
ólio deben com-
a sino también
s y manifesta-
trabajadores.
o. Bordaberry
encia. Duran-
represión al-
más alto y las
as asesora-
égono y los
eños, logran
neutralizar a

ente esta ta-
a las FF. AA.
de los cuar-
de comprен-
as económi-
afectan al
asimismo,
reas de or-
smedro de
tivos como
uridad na-
uda lo que
fue la co-

nucción administrativa, la entrega de la economía a los capitales extranjeros y el total descuido por los problemas sociales. Se operaba de esta manera el fenómeno conocido como "la sucia dialéctica de los cuarteles", ya que fue precisamente el contacto entre los mandos del Ejército y los guerrilleros presos lo que impulsó a las FF. AA. a inmiscuirse directamente en los problemas del gobierno del Uruguay, al querer comprender los militares la causa de la guerrilla.

Es en estas perspectivas que tras una serie de maniobras de tire y afloje con el poder civil, y lejos de asumir la ideología del Movimiento de Liberación Nacional (Tupamaros), el Ejército sale a la calle el 7 de febrero enfrentando a la oligarquía con un programa cuyas tareas son las que históricamente debe desarrollar la burguesía.

El Ejército, la Aeronáutica y los Tupamaros

El comienzo del cuestionamiento militar lo podemos ubicar a fines de agosto de 1972 cuando un grupo de oficiales, reunidos en el Club Naval, declararon su "repudio a cualquier forma de subversión, ya sea la que empuña las armas para asesinar cobardemente, la que expolia la economía nacional, la que usurpa al pueblo del producto de su trabajo, la que propende a la corrupción moral, administrativa y/o política, la que practica el agio y la especulación en desmedro de la población, o la que compromete la soberanía nacional". A estas declaraciones debemos sumarles las insertadas en el programa de gobierno presentado por las fuerzas armadas: la redistribución de la tierra, el mayor control público de los medios de producción, la redistribución del ingreso nacional, la lucha contra los monopolios y la eliminación de la deuda externa. ¿Hasta qué punto los militares estarían dispuestos a llevar realmente adelante este programa? La respuesta parece bastante incierta. La redistribución de la tierra los llevaría a un nuevo enfrentamiento con Bordaberry, contra el cual los militares no se han aventurado a fondo. Las otras medidas más que un programa de gobierno se han transformado, a un mes de la revuelta, en meros sugerimientos a la administración pública. Esto aclara un poco también el "peruanismo" que la prensa se apuró a adjudicar al movimiento uruguayo.

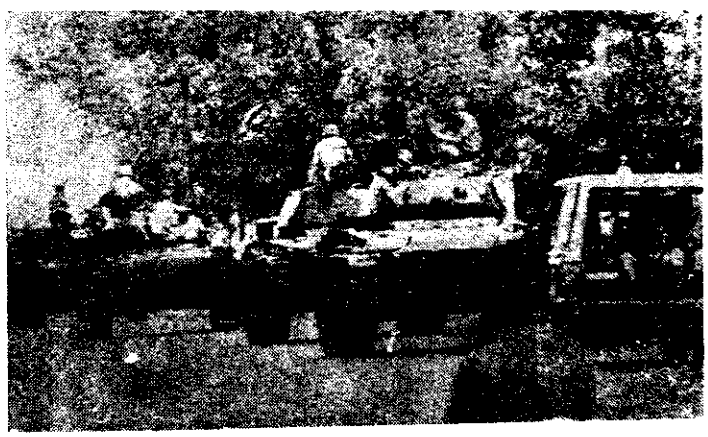

Aunque las reivindicaciones de los militares tenga algún parecido con las de los militares peruanos, Velasco Alvarado al día siguiente de su levantamiento ya le estaba expropiando al imperialismo, en cambio los uruguayos han dejado pasar 30 días y todavía no se vislumbran posibilidades de aplicación inmediata de las medidas sugeridas.

Otra pregunta que aflora en el ambiente político del Uruguay es: ¿en qué medida los tupamaros han influído en el ejército? Las [illegible] armadas se encargaron de dar la respuesta: entre los principales puntos del programa se lee "evitar la infiltración y captación de los adeptos a la doctrina marxista - leninista contraria a nuestro estilo de vida". Esto nos permite deducir que lo único que los militares tomaron de los Tupamaros fue una ínfima parte de su cuestionamiento económico, ya que por tratarse Uruguay de un país dependiente, los guerrilleros tomaron para sí la tarea de la liberación nacional, no cumplidas por la burguesía, pero enmarcadas en el cuadro de una revolución socialista, cosa que los militares están dispuestos a combatir. Por otra parte los uniformados se mostraron sumamente complacidos con el mantenimiento de las instituciones, contraria a la postura de los Tupamaros, dispuestos a cambiar totalmente la estructura del país. Pero donde las diferencias se ahondan es en lo ideológico.

Mientras los Tupamaros están inspirados por las concepciones de la clase obrera, los militares defienden la ideología de los explotadores. Esto borra por completo las presuntas identidades que la prensa burguesa pretendió mostrar entre ambos movimientos con el fin de darle una base social a la asonada golpista, pretendiendo volcar el asentimiento con que cuenta la guerrilla en favor de los militares. Pero el pueblo uruguayo no cayó en la trampa y se mantuvo al márgen del conflicto.

El único sustento con que contó el gobierno civil fue el partido Colorado, al que pertenece Bordaberry. El partido Blanco, opositor, liderado por W. Ferreyra Aldunate, le restó apoyo al gobierno cuando Bordaberry se lo solicitó, ha desautorizado absolutamente la gestión castrense, a pesar de que el programa levantado por las FF. AA. es idéntico al que levantó WFA en su última campaña electoral. Es que el candidato blanco juega al centro y especula con la posibilidad de que se llamen a nuevas elecciones. El frente Amplio y el partido Comunista que en Uruguay maneja la central obrera, han apoyado a los sectores rebeldes pretendiendo ver tras ellos la tímida figura de algún militar peruanista.

El pueblo permanece ajeno al conflicto, ha comprendido que ninguno de los dos bandos representan una alternativa dónde ver reflejado sus intereses de clase, situación que es reafirmada por los Tupamaros, en el sentido de continuar con el proceso de Guerra Popular Revolucionaria materializada a través de sus últimas acciones dirigidas contra las Fuerzas Conjuntas.

El gobierno que defienda los intereses de la clase obrera y del pueblo, está todavía muy lejos en Uruguay y los hechos demuestran que es muy difícil que venga a través de un golpe de estado.

Chile:

El Triunfo de la Izquierda

"La lucha del pueblo por la conquista del Poder se compone de muchos combates y se desarrolla en varios frentes. Las elecciones parlamentarias de marzo próximo serán un episodio más de la guerra de clases y en ese sentido se trata de batalla extraordinariamente importante, de una coyuntura táctica clave en la estrategia de esta lucha por el poder.

(Carlos Altamirano, reportaje de Punto Final).

Los resultados de las elecciones del cuatro de marzo en Chile para la renovación de la Cámara de Diputados y la mitad de la de Senadores, significó un triunfo para la consolidación de la vía chilena al socialismo.

La lucha se centró entre la Confederación Democrática (CODE), cuyos jefes son el ex presidente por la Democracia Cristiana Eduardo Frei y el "nazi" Onofre Jarpa del Partido Nacional, por un lado y la Unidad Popular de Salvador Allende, integrada entre otros por el Partido Socialista que llevó como candidato a senador a su Secretario General, Carlos Altamirano, quien contaba con el apoyo extrapartidario del Movimiento de Izquierda Revolucionario, Organización de la Izquierda Cristiana y Movimiento Cristiano por el Socialismo.

En realidad el enfrentamiento se produjo a un nivel mucho más alto: la CODE nucleaba tras de sí, a las fuerzas reaccionarias de la burguesía aliada al imperialismo y la UP, a la clase obrera y a los sectores radicalizados del pueblo chileno.

Los objetivos de la reacción eran claros: lograr los 2/3 de los votos para "derrocar constitucionalmente" al presidente Salvador Allende. Pero los trabajadores chilenos no cayeron en la trampa cuidadosamente montada por los socios menores del imperialismo, a través de la "chicana" política. El 43,3 por ciento de los votos obtenidos por la UP significaron un aval de las masas, fundamen-

Chile: E
Izquierda

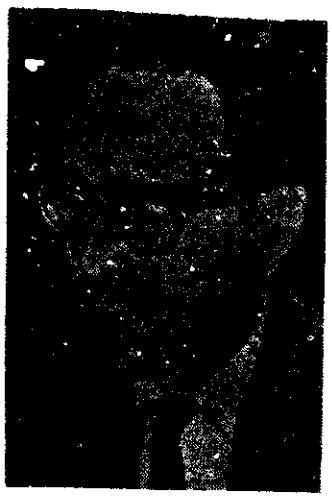

tal para continuar el proceso hacia el socialismo.

Pero estos resultados, si bien significaban un avance por el triunfo alcanzado, en sí no encierran más valor que una batalla por la larga lucha de que debe llevar la clase obrera de Chile.

Para la burguesía esta derrota no significa un desastre, su arma favorita no es precisamente la elección. Esto quedó demostrado en Octubre con la huelga patronal que sin lugar a dudas ahora reeditarán. Pero si esto fuera poco también cuentan con el golpe de Estado, el que constantemente amenza al gobierno popular.

La única solución a estas amenazas la constituye la radicalización acelerada del proceso a través de materializar la consigna de "todo el poder para los trabajadores y el pueblo".

Pero, la burguesía no fue la única derrotada en las elecciones de marzo, el pueblo dio su respaldo al P. S. que sostiene que es la hora de avanzar sin trasacciones, en contra de los sectores reformistas, que plantean consecignas, que en realidad son medidas de franco retroceso. La más importante de esas "transgresiones de derecha" ha sido la iniciativa conocida como "proyecto Millas", que plantea reducir el área de propiedad social y entregar a la burguesía numerosas ventajas destinadas a neutralizar la actividad opositora.

"El pueblo chileno ha ganado una batalla, pero no la guerra, la reacción y el imperialismo han fracasado una vez más, pero viven aún".

Esta declaración, pronunciada por el Partido Socialista después del 4 de marzo, sintetiza en sí todo el panorama político chileno. Es posible que la lucha de clases alcance en los próximos meses su punto más alto. Pero el elevado porcentaje de ciudadanos que apoyan conscientemente a la izquierda, permitirá introducir más audacia y decisión en la táctica del gobierno.

El resultado electoral del 4 de marzo, desde el punto de vista revolucionario, permite acentuar la presión, para que el gobierno se convierta en un instrumento idóneo de los trabajadores. No cabe duda que es la hora de avanzar sin transar.

EL FUTBOL QUE VEREMOS

Los encuentros de pre-temporada disputados en nuestra ciudad, no nos permiten, ciertamente ser optimistas en cuanto a las posibilidades de presenciar buen fútbol en los torneos oficiales de 1973, menos aún en lo referente a una participación decorosa de equipos cordobeses en el Campeonato Nacional.

Salvo algunas individualidades, hemos visto pobres manifestaciones futbolísticas, que defraudaron las esperanzas de los aficionados a un deporte donde la creación y la habilidad deben ser preponderantes, sin desconocer el factor emocional que a veces "salva" un partido mediocre.

La mayoría de las veces, sin embargo, los partidos mediocres terminan en el aburrimiento general, provocando cada vez en mayor medida el ausentismo del público a los estadios. Y ya sabemos que sin público el fútbol deja de ser fútbol.

:: **LOS EQUIPOS**

Veamos ahora, equipo por equipo, sus posibilidades de aporte futbolístico, partiendo de los elementos que cada uno de ellos dispone.

TALLERES — Sin duda el retorno de Daniel Willington ha sido todo un suceso en nuestro arcaico ambiente futbolístico. No sabemos la utilidad que puede brindarle a Talleres este jugador, dado su evidente falta de estado físico y más que nada por sus desbordes temperamentales, ya demasiado arraigados a esta altura de su carrera. En cambio, sí sabemos que de su exquisita calidad nos hace recordar que aún es posible el surgimiento de jugadores talentosos y hábiles, que debemos buscarlos en las inferiores y en los picados, y resguardarlos de las "contaminaciones ambientales" de un fútbol alejado del talento y la destreza.

En talleres, sólo Taborda y en menor medida Patire y Del Río pueden dialogar futbolísticamente con Daniel Willington, el resto, aporta al equipo solamente voluntad y entusiasmo, y es la mayoría . . .

De modo que si bien la mediocridad está bastante difundida en estos tiempos, Talleres no puede ofrecernos mucho, ni siquiera como discreto representante de esa mediocridad.

BELGRANO quizá, tiene motivos para el optimismo, puesto que se halla mejor dotado de elementos capaces, siempre en una línea de fútbol bien jugado, que viene respetando desde hace años.

Pese a verse obligado a transferir excelentes jugadores, como Rivadero, Cos, Quiroga y Heredia, cuyas ausencias realmente se hicieron sentir, la permanencia de algunos valores unida al surgi-

miento de otros,
misma tonalidad
conforman un pl
los fundamentos
Seguramente R
blanco de las crít
continuidad, pe
aportando la cu
ción ofensiva q
necesita y que
más que sus "laq
ramos que al téc
no no se le ocu
"correr y marcar
para las cuales n
do; además son
que corren y mar
Hay talento ta
ciar, buenos rec
cos en Colleti y
quienes los acom
ces y en algunos
cen bien.
En INSTITUTO
sentará a Córdob
peonato Naciona
ma es poco pr
presencia de ju
catables como A
pes, Beltrán, Ce
yano no alcanza
lar sus enormes
fensivas, notoria
tidos de pre-tem
nocidas desde
La potencia ofe
confieren los c
ser muchas vec
te para contrar
merosos tantos
blez de su def
anticipar en co
lla, desde luego
En RACING, t
do "Academia"
ber olvidado a
de los "maestr
cardo y Carlos
ro y otros. El b
pasado a ser
motivo de char
una evocación
mentos que si
la chatura de
que Rácing es
sin aristas, de
jugadores Lo
Aramayo que
tremente con
ros, contribuy
trascenden
no
ocha de

quizá, tiene
el optimismo,
halla mejor do-
entos capaces,
a línea de fút-
do, que viene
de hace años.
e obligado a
lentes jugado-
ero, Cos, Qui-
cuyas ausen-
se hicieron
anencia de al-
unida al surgi-

miento de otros, dentro de la misma tonalidad futbolística, conforman un plantel de buenos fundamentos.

Seguramente Reinaldi será blanco de las críticas a su discontinuidad, pero seguirá aportando la cuota de creación ofensiva que Belgrano necesita y que pesa mucho más que sus "lagunas". Esperamos que al técnico de turno no se le ocurra exigirle "correr y marcar", funciones para las cuales no está dotado; además son muchos los que corren y marcan . . .

Hay talento también en Laciar, buenos recursos técnicos en Colleti y Sycyguil, y quienes los acompañan, a veces y en algunos casos lo hacen bien.

En INSTITUTO, que representará a Córdoba en el Campeonato Nacional, el panorama es poco promisorio. La presencia de jugadores rescatables como Ardiles, Kempes, Beltrán, Ceballos y Moyano no alcanza para disimular sus enormes falencias defensivas, notorias en los partidos de pre-temporada y conocidas desde mucho antes. La potencia ofensiva que le confieren los citados puede ser muchas veces insuficiente para contrarrestar los numerosos tantos que la endeblez de su defensa permite anticipar en contra de su valla, desde luego . . .

En RACING, también llamado "Academia", parecen haber olvidado las enseñanzas de los "maestros", léase Ricardo y Carlos Videla, Romero y otros. El buen fútbol ha pasado a ser un recuerdo, un motivo de charla en el café, una evocación de buenos momentos que sirve para olvidar la chatura del presente. Porque Rácing es eso, un equipo sin aristas, donde los buenos jugadores Loyola, Santaclara, Aramayo, juegan tan mediocremente como sus compañeros, contribuyendo así a la intrascendencia de un conjunto que no hace mucho nos deleitaba de tarde en tarde con algunos buenos momentos.

Los restantes equipos no ofrecen mayores motivos de interés para el comentario, ni nada indica que abandonen las tácticas defensivas que caracterizan a casi todos ellos, y cuyas mayores aspiraciones generalmente se reducen a la permanencia en Primera División.

:: **POCO FUTBOL**

Resumiendo, entonces, las perspectivas de asistir a buenos espectáculos futbolísticos son notablemente escasas, y muy posiblemente debamos sufrir la reiteración del fútbol de "fuerza" y de "lucha" con el que tratan de contrarrestarnos los predicadores del exitismo que abundan por doquier en todas las esferas.

Reconocer la decadencia de nuestro fútbol es quizá la humildad necesaria para una revalorización de las virtudes que alguna vez lo encumbraron: la habilidad, el talento, la creación. Y una de las maneras para conseguirlo, la primera, debiera ser el respeto por el jugador hábil, víctima frecuente de persecuciones violentas y malintencionadas, con fines intimidatorios, muchas veces premeditadas por directores técnicos o dirigentes, como "tácticas" para llegar a un resultado.

Y sería también una consideración hacia un olvidado: EL PUBLICO. Aunque este tipo de consideraciones no es precisamente un detalle que se cuide . . .

IMPRENTA

ZONA

Impresos de Calidad

Ahora en su nueva dirección

Alem y San Martín **ONCATIVO**

Cambio de Dueño la

Cantina Internacional

ALMUERCE y CENE con su plato preferido
Cocina y ambiente netamenie familiar
Atienden sus Dueños
y Ahora tambien BAR - PIZZERIA
Café Crema - Salón especial para
Banquetes - Cumpleaños - Despedidas

SOLICITE PRESUPUESTO

Rioja 544 **T. E. 22764** **Córdoba**

VILLA COLINAS DEL CERRO

- LA OTRA CARA DE LA INSTITUCIONALIZACION
- MEDICOS NO RENTADOS
- LA SEGUNDA VUELTA EN CORDOBA
- SALUD
- DEPORTES