CUADERNOS 1

DE INFORMACION POPULAR

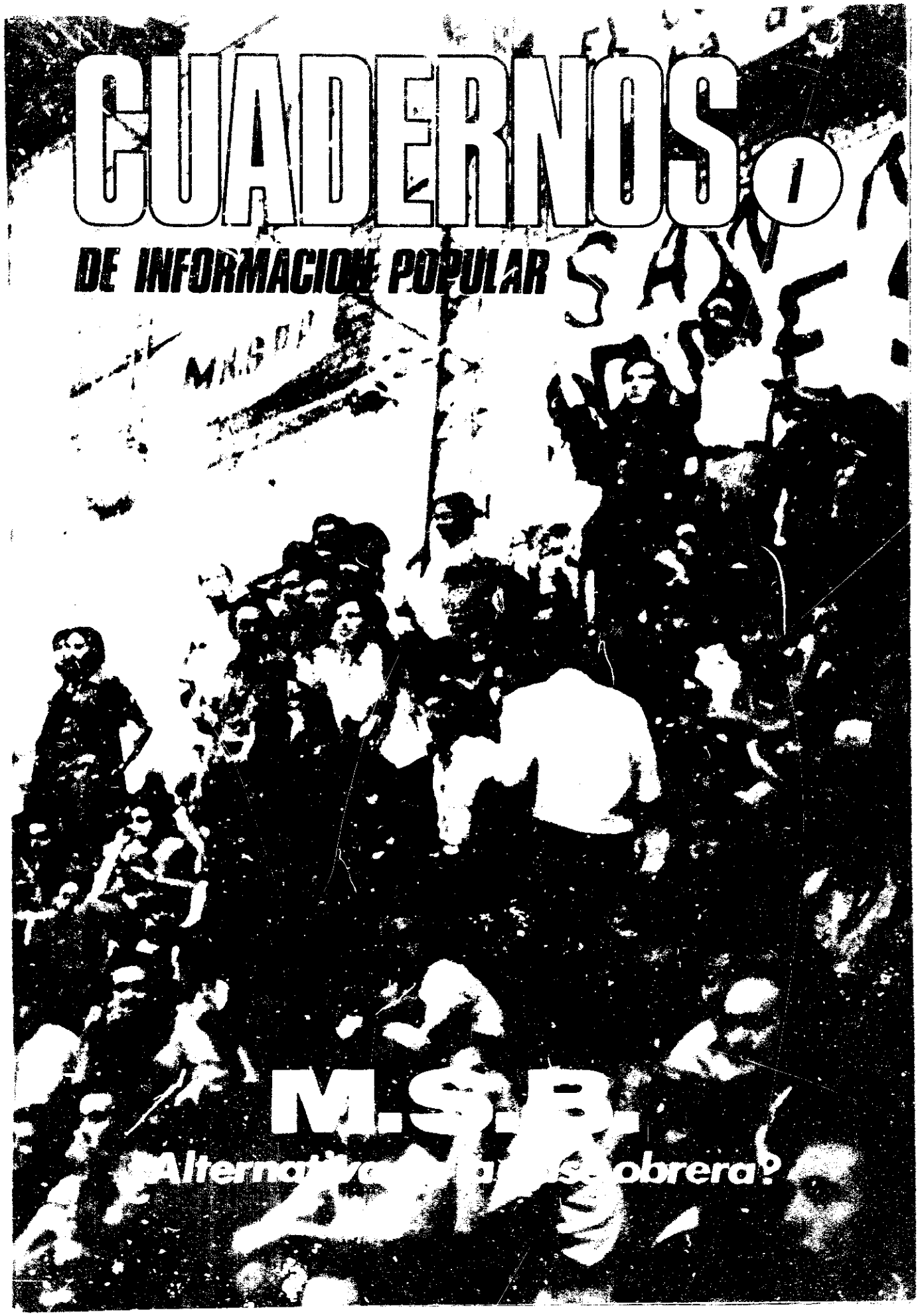

M.S.B.

¿Alternativa [illegible] obrera?

MSB

¿Alternativa obrera?

MSB

¿Alternativa de la clase obrera?

Mesa del M.S.B.

CASTELLO (Córdoba) Secretario general MSB.

OROPAI (Córdoba)
BISI (Córdoba)
ESCOBAR (Córdoba)
3 compañeros de Tucumán
FIAT – S. FE
GONZALEZ – SOETAP – ELIAS – Parana
CARNAS DE ROSARIO
TRABAJADOR RURAL DEL CHACO
LUZ Y FUERZA DE CAMPANA
AVANZADA TELEFONICA DE CAPITAL
AGRUPACION 5 DE MARZO – GAS DEL ESTADO – Capital
PANIZZA – EATON – Buenos Aires
AGRUPACION 3 DE ABRIL – BANCO NACION – Capital

EDITADO POR EDITORA POPULAR AMERICANA SRL
SARMIENTO 760 CAPITAL- ABRIL MAYO 1974

Precio de venta $3,00

Director Responsable: Dr. José Leo.

Registro de la propiedad intelectual ...

Distribuidor en la Capital Federal: Rulo y Apicella

Distribuidor en el Interior: Condor S.R.L. - Av. Inde...

Los sindicatos constituyen las formas organizativas más primarias que se dan los trabajadores con la finalidad de defendar su salario, mejorar las condiciones de trabajo, o sea lograr reivindicaciones de caracter estrictamente económico.

Asimismo al unificar a los obreros tras estos objetivos se conforma como la primera escuela en el desarrollo de la conciencia de clase, dando a los sindicalizados los elementos necesarios para acceder a formas superiores de conciencia y organización.

En consecuencia el sindicato no es el partido político. Sus filas no se engrosan por coincidencias en este plano, ni desde su seno es factible plantear programas o metas que van más lejos que las pretenciones que se propuso el conjunto.

Además, y como consecuencia del proceso de modernización del estado burgués, las asociaciones gremiales han sido reglamentadas. Es decir, el Estado ha fijado las normas a las que deben ajustar su funcionamiento mediante una legislación que tiende a ser cada vez más restrictiva, y que busca fortificar a la burocracia.

Efectivamente la ley de Asociaciones Profesionales aprobada recientemente suprime toda forma de democracia sindical; y otorga el control total de la organización a dirigentes, la mayoría de las veces corrompidos ligados a la patronal y al Estado.

Frente a esta situación, pero teniendo en cuenta las particularidades de la tarea gremial es que planteamos estructurar el MOVIMIENTO SINDICAL DE BASES, que retoma todas las experiencias organizativas y programáticas anteriores como la de las C.G.T. DE LOS ARGENTINOS o de SITRAC – SITRAM, y que en lo esencial reivindica la independencia en materia de organización.

Son las bases obreras las que establecen las normas a las que se ajustará su funcionamiento, con principios democráticos, aceptando los puntos de vista de todos los compañeros, y levantando banderas antiburocráticas y antipatronales.

Estos agrupamientos o corrientes intervienen en todos los conflictos, planteando claramente los puntos de vista de los trabajadores, impulsan la lucha contra el dirigentismo, no descartando ninguna de las formas de expresión (listas, etc.).

De ninguna manera se trata de forjar una nueva C.G.T., sino, que frente al estado actual del Movimiento Obrero organizado, a la cada vez mayor intervención del Estado en la vida interna de los sindicatos, a la burocratización de sus direcciones y a la concomitancia de estas con las patronales, se propone una alternativa: **EL M.S.B.**

Es evidente, y un año de vida lo demuestra, que la iniciativa ha sido tomada por importantes núcleos de activistas. Son cada vez más las corrientes internas antiburocráticas, y es importante generalizar este proceso, que forma parte de las luchas democráticas de nuestro Pueblo.

Tenemos un serio compromiso. El II Prenario nos plantea exigencias que debemos satisfacer con seriedad, sin sectarismos de ninguna naturaleza. Porque todos los obreros peronistas, radicales, socialistas, comunistas, cristianos y marxistas aspiran a lograr una forma diferenciada en lo organizativo y programático, y porque el M.S.B. cumplirá ese papel, es que como aporte damos a conocer en este fascículo las principales resoluciones del histórico Plenario del 13 de abril, los estatutos y la declaración aprobada.

La Dirección

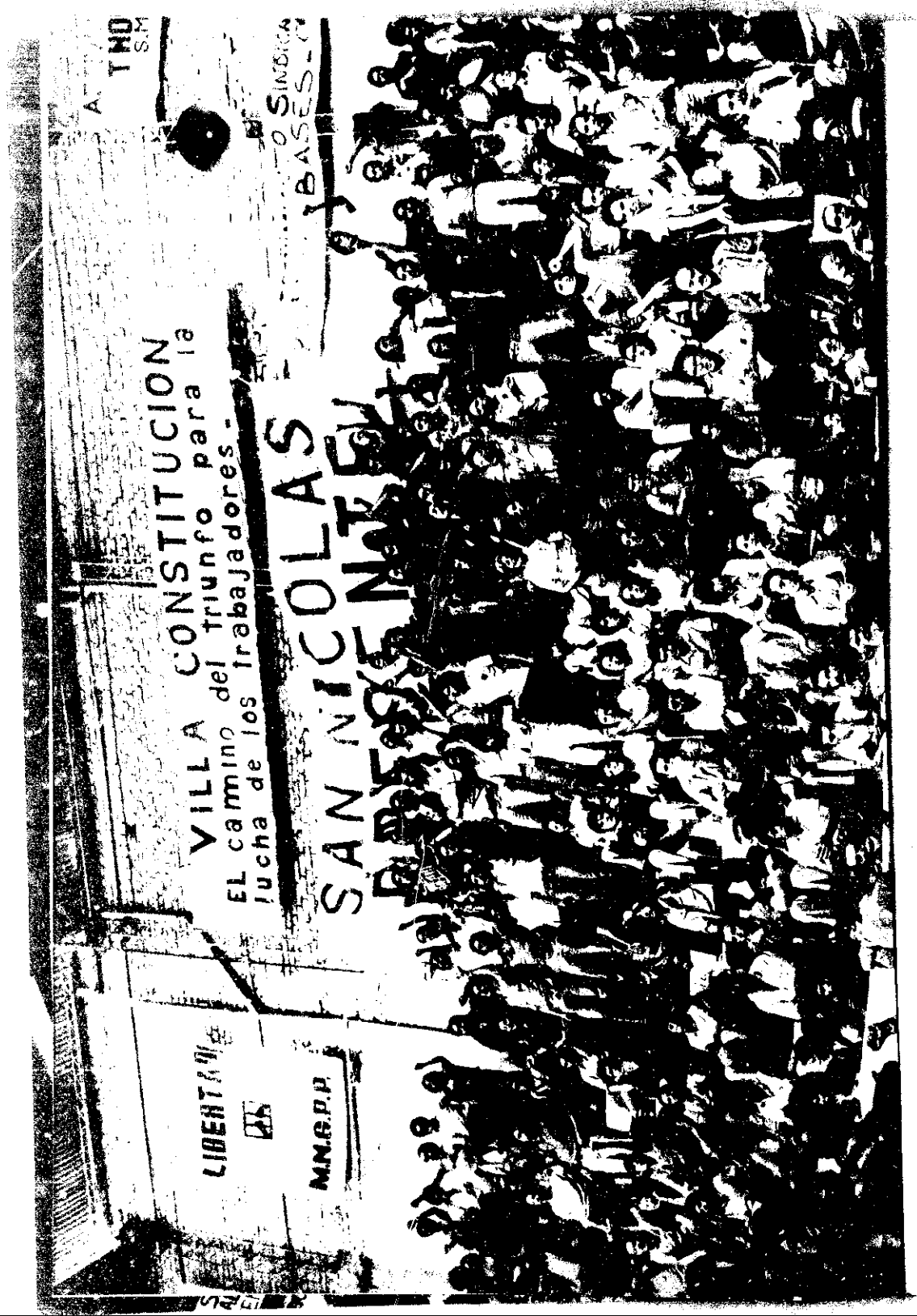

Una jornada emocionante

Despuntaba el día, y los primeros ómnibus procedentes del Litoral llegaban a la ciudad de Córdoba para participar en el II Plenario del Movimiento Sindical de Base. Los mismos traían importantes contingentes de trabajadores fundamentalmente jóvenes, que entonaban consignas antiburocráticas.

El evento estaba convocado para las 8 hs del sábado 13 de Abril y se llevaría a cabo en el Córdoba Sport. A esa hora la zona estaba cubierta de colectivos procedentes de las otras regionales; Tucumán, Entre Ríos, Capital Federal, Mendoza, Villa Constitución, Rosario, Resistencia, etc.

En el interior del local las tribunas se iban cubriendo, recibiéndose a cada nuevo contingente con consignas que revelaban el profundo contenido clasista del Plenario.

Siendo las 13 hs mas de 4.500 compañeros rodeaban la cancha en la que estaban instalados los delegados, la mesa que presidía las deliberaciones, los invitados especiales, y la prensa.

Cada delegación tenía frente a su mesa un cartel que indicaba la procedencia, y cada delegado una carpeta que contenía los documentos aprobados en el Pre Congreso y que serían sometidos a la consideración del Plenario.

En primer término se puso a consideración de los asambleístas y plenaristas el Temario aprobado en el Pre Congreso, y la Presidencia honoraria que recayó en Hilda Guerrero de Molina, Máximo Menna, los 20.000 asesinados por la Dictadura Militar Chilena, Silva, Tetamantti, Roldán y Anteo.

Al grito de "LUCHAR, VENCER OBREROS AL PODER", y "LOS RANCHOS TUCUMANOS, SON FORTINES GUERRILLEROS", comenzó el Informe de un miembro de la Mesa Nacional, que dio cuenta del desarrollo alcanzado en un año, la formación de ocho regionales, la constitución de importantes agrupaciones, la participación en innumerables conflictos.

Posteriormente, las distintas delegaciones fueron dando sus informes, teniendo los participantes una recepción especial para los representantes de las Comisiones Internas de Acindar, los de la agrupación "EL TORO" del Swift de Rosario, de los ingenios tucumanos, y de los aborígenes del Chaco.

En un clima de real democracia donde primaban las opiniones de la mayoría, se discutió la integración de la Mesa, aprobándose por aplastante mayoría la composición de la misma, quedando integrada por 15 compañeros, y siendo elegido Secretario General Eduardo CASTELLO.

La intervención de éste al cierre, reveló la madurez alcanzada por una dirección clasista, que recogía lo mejor de las experiencias del Movimiento Obrero en los últimos años, la disposición para la lucha, y un contenido claramente antipatronal y antiburocrático.

Es que el M.S.B. se constituye y se fortalece en la medida en que se va dando como alternativa. Son las bases obreras las que lo integran, sus directivos conjugan la experiencia de sufridos trabajadores, como el representante del Chaco con sus 60 años de edad y 40 años de lucha sindical, y la de nóveles activistas, forjados en la bagaje del Cordobazo, el Rosariazo, el Tucumanazo, etc.

Partiendo de las premisas fundamentales del trabajo sindical, el Movimiento Sindical de Bases no se pretende transformar en la C.G.T. paralela, o en un organismo político; sino en una herramienta útil para superar a las burocracias traidoras, independiente del estado y de la patronal.

Al anochecer, ingresaba Agustín TOSCO al recinto, siendo recibido con la consigna de TOSCO, TOSCO, CORAZON, EL PUEBLO TE RECLAMA PARA LA REVOLUCION.

Su intervención, como invitado especial, alentaba la lucha desde abajo.

Con el son de las guitarras de un conjunto chileno, se empezaban a retirar los delegados, con la vivencia de que se empezaban a transitar los caminos hacia una organización de los trabajadores, para los trabajadores.

Una jornada emocionante

Despuntaba el día, y los primeros ómnibus procedentes del Litoral llegaban a la ciudad de Córdoba para participar en el II Plenario del Movimiento Sindical de Base. Los mismos traían importantes contingentes de trabajadores fundamentalmente jóvenes, que entonaban consignas antiburocráticas.

El evento estaba convocado para las 8 hs del sábado 13 de Abril y se llevaría a cabo en el Córdoba Sport. A esa hora la zona estaba cubierta de colectivos procedentes de las otras regionales; Tucumán, Entre Ríos, Capital Federal, Mendoza, Villa Constitución, Rosario, Resistencia, etc.

En el interior del local las tribunas se iban cubriendo, recibiéndose a cada nuevo contingente con consignas que revelaban el profundo contenido clasista del Plenario.

Siendo las 13 hs más de 4.500 compañeros rodeaban la cancha en la que estaban instalados los delegados, la mesa que presidía las deliberaciones, los invitados especiales, y la prensa.

Cada delegación tenía frente a su mesa un cartel que indicaba la procedencia, y cada delegado una carpeta que contenía los documentos aprobados en el Pre Congreso y que serían sometidos a la consideración del Plenario.

En primer término se puso a consideración de los asambleístas y plenaristas el Temario aprobado en el Pre Congreso, y la Presidencia honoraria que recayó en Hilda Guerrero de Molina, Máximo Menna, los 20.000 asesinados por la Dictadura Militar Chilena, Silva, Tetamantti, Roldán y Anteo.

Al grito de "LUCHAR, VENCER OBREROS AL PODER", y "LOS RANCHOS TUCUMANOS, SON FORTINES GUERRILLEROS", comenzó el informe de un miembro de la Mesa Nacional, que dio cuenta del desarrollo alcanzado en un año, la formación de ocho regionales, la constitución de importantes agrupaciones, la participación en innumerables conflictos.

Posteriormente, las distintas delegaciones fueron dando sus informes, teniendo los participantes una recepción especial para los representantes de las Comisiones Internas de Acindar, los de la agrupación "EL TORO" del Swift de Rosario, de los ingenios tucumanos, y de los aborígenes del Chaco.

En un clima de real democracia donde primaban las opiniones de la mayoría, se discutió la integración de la Mesa, aprobándose por aplastante mayoría la composición de la misma, quedando integrada por 15 compañeros, y siendo elegido Secretario General Eduardo CASTELLO.

La intervención de éste al cierre, reveló la madurez alcanzada por una direccion clasista, que recogía lo mejor de las experiencias del Movimiento Obrero en los últimos años, la disposición para la lucha, y un contenido claramente antipatronal y antiburocrático.

Es que el M.S.B. se constituye y se fortalece en la medida en que se va dando como alternativa. Son las bases obreras las que lo integran, sus directivos conjugan la experiencia de sufridos trabajadores, como el representante del Chaco con sus 60 años de edad y 40 años de lucha sindical, y la de nóveles activistas, forjados en la fragua del Cordobazo, el Rosariazo, el Tucumanazo, etc.

Partiendo de las premisas fundamentales del trabajo sindical, el Movimiento Sindical de Bases no se pretende transformar en la C.G.T. paralela, o en un organismo político; sino en una herramienta útil para superar a las burocracias traidoras, independiente del estado y de la patronal.

Al anochecer, ingresaba Agustín TOSCO al recinto, siendo recibido con la consigna de TOSCO, TOSCO, CORAZON, EL PUEBLO TE RECLAMA PARA LA REVOLUCION.

Su intervención, como invitado especial, alentaba la lucha desde abajo.

Con el son de las guitarras de un conjunto chileno, se empezaban a retirar los delegados, con la vivencia de que se empezaba a transitar los caminos hacia una organización de los trabajadores, para los trabajadores.

Participantes

Buenos Aires

Agrupación Unidad Obrera – Lista Naranja, de la Fábrica Rigolleau.
Movimiento gremial Telefónico – Avanzada – Lista Rosa.
Agrupación "3 de Febrero" del Sindicato de Plomeros.
Agrupación de Base de Municipales.
Resistencia Obrera Swift.
Frente de Resistencia Obrera (SIAP).
Agrupación de Base de Prensa.
Agrupación Sindical 5 de Marzo de Gas del Estado.
Agrupación de Base de Correos y Telecomunicaciones.
Frente Trabajadores de Prensa.
Agrupación Obrera de Fiat (Palomar – Caseros).
Delegado de Turno – FAE – Avellaneda.
Agrupación Compañeros de Base de A.T.E.
Agrupación de Base Imperial Cord.
Agrupación de Base Cildañez – Lugano
Agrupación Omar Rigletti de EATON (Fundiciones).
Agrupación 3 de Abril de Banco Nación.
Comisión Interna del Banco Cooperativo de Caseros.
Agrupación de Base del Banco Alemán Transatlántico.
Agrupación 30 de Noviembre (Terrabussi).
Agrupación de Ba[illegible] Polimene.
Agrupación Metalú[illegible] General Motors [illegible]
Agrupación Juan [illegible]
Agrupación de Ba[illegible] cación de B.A.
Agrupación Pro [illegible]
Agrupación TAMI [illegible]
Comisión Interna de [illegible] Navales. Agrupación de Nilo.
Kodac.
Agrupación de Ba[illegible] Lamidex. [illegible]
Comisión Interna [illegible]
Comisión Interna [illegible]
Agrupación de Ba[illegible]
Agrupación de Ba[illegible]
Agrupación de Pl[illegible]
Movimiento de Ba[illegible]
Comisión Interna [illegible]
Agrupación de Fe[illegible]
Agrupación de [illegible]
Comisión Directiva [illegible]
Comisión Interna de [illegible]
Agrupación de Ba[illegible]
Agrupación de B[illegible]
Delegado Agrupación [illegible]
Agrupación [illegible]
Frente de R[illegible]

Participantes

Buenos Aires

Agrupación Unidad Obrera — Lista Naranja, de la Fábrica Rigolleau.
Movimiento gremial Telefónico — Avanzada — Lista Rosa.
Agrupación "3 de Febrero" del Sindicato de Plomeros.
Agrupación de Base de Municipales.
Resistencia Obrera Swift.
Frente de Resistencia Obrera (SIAP).
Agrupación de Base de Prensa.
Agrupación Sindical 5 de Marzo de Gas del Estado.
Agrupación de Base de Correos y Telecomunicaciones.
Frente Trabajadores de Prensa.
Agrupación Obrera de Fiat (Palomar — Caseros).
Delegado de Turno — FAE — Avellaneda.
Agrupación Compañeros de Base de A.T.E.
Agrupación de Base imperial Cord.
Agrupación de Base Cildañez — Lugano
Agrupación Omar Rigletti de EATON (Fundiciones).
Agrupación 3 de Abril de Banco Nación.
Comisión Interna del Banco Cooperativo de Caseros.
Agrupación de Base del Banco Alemán Transatlántico.
Agrupación 30 de Noviembre (Terrabussi).
Agrupación de Base de Ezpeleta — Fábrica Polimene.
Agrupación Metalúrgica de Karen.
General Motors — Lista Marrón — SMATA.
Agrupación Juan Lachoski de Peugeot.
Agrupación de Base del Ministerio de Educación de B.A.
Agrupación Pro Lista Marrón Peugeot.
Agrupación TAMET.
Comisión Interna de Kapeluz.
Navales. Agrupación Celeste Blanca — Verde Nilo.
Kodac.
Agrupación de Base Miluz
Lamidesc — Delegado de Fábrica.
Comisión Interna de A. Levin e Hijos.
Comisión Interna de UDEN — INTI.
Agrupación de Base de Matarazzo.
Agrupación de Base 20 de Junio de FATE.
Agrupación de Plásticos (INDUPLAST).
Movimiento de Base de WINCO.
Comisión Interna de INSUD.
Agrupación de Ferro Dúctil.
Agrupación de Base de Sandol.
Comisión Directiva de Mono-For.
Comisión Interna de Papelera Berazategui.
Agrupación de Base — Plásticos FAT.
Agrupación de Base de MONSIL.
Delegado Agrupación Paraguaya.
Agrupación Docente Universitaria (APUBA).
Frente de Recuperación Sindical.

Agrupación Interna Santini.
Agrupación Sindical de Base de FORD.
Agrupación de Base de ADAMS.
Agrupación Obrera Clasista Gerardo Ramón.
Agrupación de Base de Textil Sandeti.
Delegado de Secciones (Aerofibra).

Córdoba

Movimiento Sindical de San Francisco.
Movimiento Clasista de Perkins.
Agrupación de Activistas de Luz y Fuerza.
Agrupación Lista Marrón de Empleados Públicos.
Agrupación 22 de Noviembre de Municipales.
Agrupación Democracia Obrera de SANCOR.
Agrupación Combativa de Sanidad.
Movimiento de Base de Grandes Motores Diesel.
Agrupación del Vidrio.
Agrupación de Activistas Independientes de la Construcción.
Agrupación de Activistas de IME.
Agrupación de Bancarios.

Tucumán

Sindicato de Citrus.
Agrupación Antiburocrática de Luz y Fuerza.
Agrupación de Trabajadores No Docentes de la UNT (Universidad).
Sindicato San José.
Agrupación Metalúrgica de Tucumán.
Obreros de la Construcción Lista Verde.
Coordinadora de Prensa.
Agrupación Revolucionaria de Empleados Publicos.
Agrupación de Obreros de la Construcción.
Comisión Interna del Sindicato de Obreros del Junco de Huasa Pampa.
Finca Monte Grande – Citrus – Delegado.
Agrupación de Base Peronista de Municipales.
Ex Ingenio Manantial.
Obreros del Ingenio de Santa Lucía.
Ingenio Providencia.
Ingenio San Juan.
Peronismo de Base de Cruz Alta.
Peronismo de Base de Villa 9 de Julio.
Secretario General del Sindicato de Municipales de Monteros.

ROSARIO

Agrupación "El Toro" de Swift de Rosario.
Agrupación Metalúrgica.
Agrupación de Molineros.

CHACO

Agrupación de Base de Campo Largo.
Sindicatos de Obreros Rurales.
Agrupación de Trabajadores Hacheros.
Agrupación de Mujeres, Trabajadoras Rurales.
Federación Indígena Cabañaro.
Federación Indígena Matanzi.

MENDOZA

Agrupación de Base del Banco de Previsión Social.
Agrupación de Obreros de la Construcción.

MAR DEL PLATA

Movimiento de Unidad y Renovación Sindical de Salud Pública.
Sindicato Mineros – Sec. Mar del Plata.

CAMPANA Y ZARATE

Agrupación de Luz y Fuerza (Campana).
Agrupación Metalúrgica (Campana).
Agrupación Revolucionaria Obrera de la Carne.
Agrupación de Base Popular Siderúrgica.

PARANA

Agrupación 26 de Julio (Obreros del Transporte de Entre Ríos).
Sindicato de Obreros y Empleados de Transporte Automotor de pasajeros.

SANTA FE

Agrupación Obreros de la Industria Frigorífica "La Lucha".
Grupo de Activistas Gráficos.
Grupo de Trabajadores Combativos de Correos.
Agrupación de Bases Combativas de FIAT.

BAHIA BLANCA

Agrupación Clasista de Ferroviarios – Seccional.
Ingeniero White.

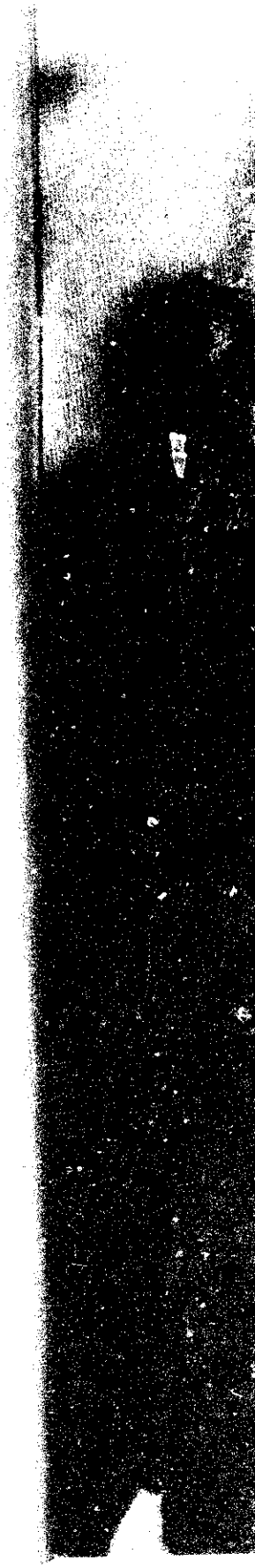

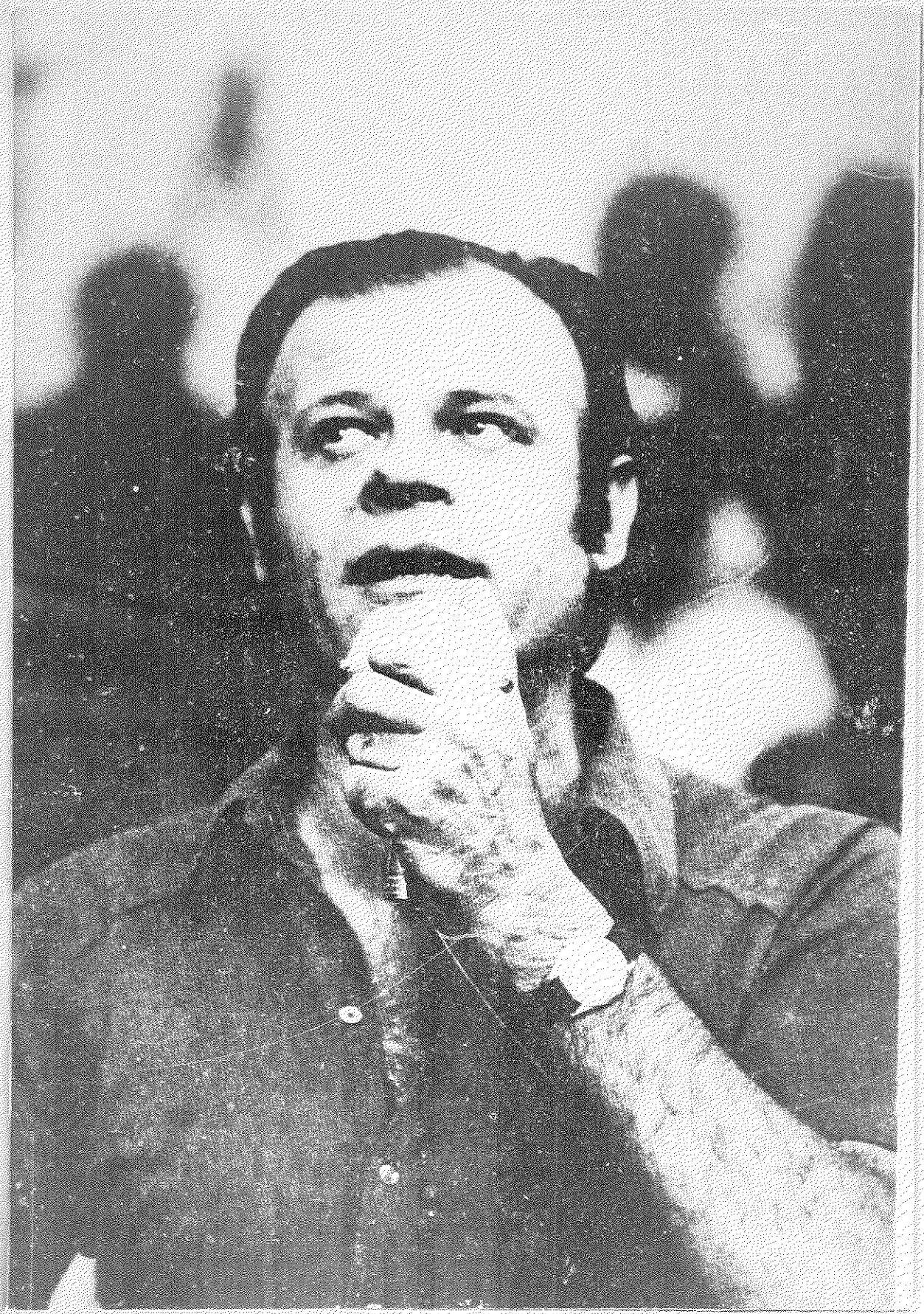

Agustín Tosco

El futuro de Argentina, de América Latina y del mundo, no puede ser otro que el que señalaba ese niño con su saludo revolucionario, proletario y socialista. (aplausos)

Hablo aquí, compañeros, en nombre del Movimiento Sindical Combativo de Córdoba (aplausos). Traigo el saludo fraternal de doce organizaciónes sindicales, de treinta agrupaciones de base a unc de los pilares de Córdoba del MSC, es decir: al Movimiento Sindical de Base, que hoy realiza su segundo Plenario Nacional (aplausos). El miércoles de la presente semana el Movimiento Sindical Combativo apoyó una conferencia de prensa de la comisión de familiares de presos políticos y sociales (aplausos) y del Movimiento Nacional de Solidaridad; por eso compañeros es que aquí también traemos el saludo de todos los compañeros y compañeras perseguidos, represaliados, prisioneros de este gobierno por continuar con firmeza y decisión la lucha revolucioparia en defensa de los grandes ideales del pueblo (aplausos). (Tosco, Tosco corazón, el pueblo te reclama para la revolución.)

Desde aquí, como uno de los puntos que ha señalado el Movimiento Sindical de Base, reclamamos a este gobierno, que prometió el respeto a la libre expresión de las ideas, a la militancia popular y revolucionaria, que con ánimo aplique a esos compañeros un régimen donde prevalezcan los derechos humanos y termine con la persecución y la agresión de que son objeto en la cárcel penitenciaria, en la cual son tratados como si fueran detenidos comunes y bajo el régimen de la pasada dictadura de máxima peligrosidad (aplausos).

Se tuvo la ilusión de que no habría más presos por sus ideas, por las luchas sociales y populares, por la libertad y la democracia, bajo un gobierno elegido por el pueblo. Pero este gobierno copado y hegemonizado cada vez más por las fuerzas contrarrevolucionarias de la derecha está reprimiendo a los obreros y a los militantes revolucionarios que luchan; está aplicando regímenes repudiados por toda la humanidad progresista y está pisoteando todos los días, esa esperanza popular de siete millones de votos por la liberación y contra esas prácticas y no por la restauración de la política represiva, reaccionaria y proimperialista (aplausos).

Al hablar de la libertad de los presos, queremos hacer una reflexión: en algunos comunicados, organizaciones hermanas que luchan por la libertad de los presos han dicho que quieren la libertad de los presos peronistas. Yo recibí una carta de un compañero que está preso y no es peronista. Este compañero, con una clara conciencia revolucionaria, con un gran sentido revolucionario, no expresaba ningún tipo de resentimiento y decía: "compañeros, nosotros tratamos de hacer comprender que no sólo la represión caè sobre los compañeros

peronistas revolucionarios, y que tampoco el reclamo de Libertad debe hacerse exclusivamente por los compañeros peronistas". Y nos decía: "quienes somos socialistas hemos comprendido que esta lucha es por la construcción de una nueva sociedad, por la destrucción de un sistema que nos explota y nos oprime, debemos hacerles comprender y debemos pedirles a los compañeros peronistas que la consigna debe ser: por la libertad de todos los compañeros presos políticos y sociales" (aplausos y aclamaciones).

Porque esa expresión es parte de la ofensiva de la derecha que quiere introducir cuñas divisorias en el movimiento obrero, popular y revolucionario; que quiere que los presos peronistas estén por un lado y los socialistas de izquierda, en general, por otro. Nosotros fijamos en una oportunidad, aquí, que el gobierno levanta el instrumento fundamental de la conciliación de clases, desde el pacto social, y que todo compañero que se pronuncie contra el pacto social, sea peronista o sea marxista, va a ser atacado, va a ser reprimido y va a ser perseguido, en todos los campos. En el campo personal de la prisión de un compañero, en el campo de la difusión de las ideas, por ejemplo, hace unas semanas se asestó un golpe contra la libertad de expresión, contra la libertad de prensa. clausurando el diario **EL MUNDO**. Luego, en veinticuatro horas, se clausuró el diario RESPUESTA POPULAR, y pocas semanas después clausuraron EL DESCAMISADO, vocero de los sectores combativos del peronismo. Estos compañeros que decían, con toda razón, ¿cómo puede ser General, que en 1952, se clausuraba el diario La Prensa, órgano de la oligarquía y el imperialismo, cómo puede ser General, que en 1974, nos clausuren EL DESCAMISADO, el vocero de nuestro pensamiento obrero y popular? (aplausos).

Lo que pasa compañeros peronistas, es que hay una ofensiva contrarrevolucionaria de derecha a la cual es sensible el General, haciendo lo que quieren los que mandan, los Otero, los López Rega, los Llambí y todo cuanto reaccionario está anidado en el gobierno denominado popular (silbidos).

Aquí en Córdoba está deliberando hoy el Movimiento Sindical de Base. Muchos fascistas creyeron, hace poco más de un mes, que aquí iban a hacer su experiencia corporativa y reaccionaria. Lanzaron, encabezados por el jefe de la policía teniente coronel Navarro (silbidos), un golpe contra un gobierno elegido por el pueblo. Lanzaron un golpe ayudándose en lo más oscurantista y regresivo de esta sociedad. Los gérmenes fascistas, los mercenarios del fascismo que tomaron la Casa de Gobierno, encarcelaron al Gobernador, coparon el centro, coparon las emisoras radiales y empezaron a proclamar la instauración de ese nuevo orden que ya fue sepultado por la marcha de la humanidad bajo la égida de Hitler y Mussolini, y de todos aquellos que quieren romper el proceso democrático y frenar el avance hacia la construcción del socialismo nacional (aplausos y aclamaciones).

El parlamento nacional condenó moralmente al teniente coronel Navarro, señaló que debía ser juzgado por sedición, que debía aplicarse toda una serie de cláusulas de la Constitución Nacional y del Código Penal. Pero ese parlamento, mientras el teniente coronel Navarro ande dando conferencias de prensa, propagandizando su golpe, propagandizando la ideología fascista, ese parlamento no tiene ninguna efectividad y va a ir perdiendo cada vez más el crédito del pueblo; porque ellos reflejan con autenticidad lo que el pueblo quiere o de lo contrario el pueblo enfrentará todo el sistema incluso con sus instituciones para hacer valer su auténtica voluntad soberana (aplausos).

Y aquí también esa misma semana, coparon la vieja CGT combativa y revolucionaria de Córdoba. La coparon con la presencia del ministro de la burocracia, del payaso Otero (aplausos y aclamaciones), custodiados por la policía custodiados por los civiles fascistas armados; proclamaron la CGT de la verticalidad, la CGT de la depuración ideológica, la CGT de la mística y el orden, tal cual lo señalaron en reiteradas ocasiones.

Es por eso que nosotros queremos siempre definir bien las cosas. En cuanto a que si Perón dijo que Córdoba estaba infectada de gérmenes lo que decimos es que el gobierno está infectado de gérmenes que están tratando de imponer una política reaccionaria (aplausos). El presidente de la Nación debe saber que aquí en Córdoba, y en todo el país, lo que se propaga lo que se consolida y lo que tiene perspectivas, es el desarrollo de la conciencia popular y combativa; y eso no es un gérmen, eso es la muestra de la salud vivificadora de un pueblo que marcha hacia la liberación, y los que sí son gérmenes son aquellos que desde el poder central están restaurando un régimen de opresión y explotación repudiado por el pueblo argentino (aplausos). Parecería extraño que con esa ofensiva que desarrollan el sector más reaccionario y fascista en Córdoba hoy fuera posible hacer aquí el Segundo plenario Nacional del Movimiento Sindical de Base. ¿Es que en Córdoba la intervención federal es democrática? ¿es

que en Córdoba quienes ocuparon el poder se han vuelto respetuosos de los derechos de los trabajadores? No, compañeros. La intervención en Córdoba es el resultado de una ofensiva fascista, pero esa ofensiva fascista ha sido parada en gran medida por la clase trabajadora, el pueblo y los sectores revolucionarios de nuestra capital (aplausos) y si es posible hacer este plenario, adoptar las extraordinarias resoluciones que se han adoptado, si es posible que sigamos proclamando públicamente nuestra verdad revolucionaria es porque la clase obrera y el pueblo cordobés, con la solidaridad nacional, dan legitimidad a estos actos de los verdaderos movimientos sindicales obreros y populares de nuestro país (aplausos y aclamaciones).

Por eso es que para nosotros es un triunfo la realización del plenario del Movimiento Sindical de Base en Córdoba, como ha sido un triunfo el acto obrero y popular del Movimiento Sindical Combativo del 28 de Marzo, porque demuestra que con nuestra unidad, que con nuestra decisión, que con nuestro optimismo revolucionario, no van a haber golpes fascista ni asonadas fascistas que puedan amordazar a nuestro pueblo y que pueda impedir el desarrollo cada vez más poderoso de sus luchas reivindicativas y revolucionarias (aplausos). Y también hemos planteado para nuestra provincia que debe irse el interventor y que el único capaz de resolver los problemas institucionales, el único del cual emana toda autoridad política es el pueblo de Córdoba. Por eso reclamamos la inmediata convocatoria a elecciones: para que los interventores y los fascistas sientan el repudio de nuestra población y para defender el proceso de libertad y democracia al cual aspiramos como un camino para construir la nueva sociedad. Sabemos que las elecciones son el reflejo, son el resultado de una realidad y de una relación de fuerzas, y sabemos que las elecciones en sí no significan mucho para nuestro pueblo. Pero los socialistas hemos reivindicado como valores trascendentes la libertad y la democracia. Reclamamos eso como un patrimonio político inalienable de nuestro pueblo, el derecho a expresar nuestra voz, el derecho a marcar nuestro programa, el derecho de instrumentar los planes de lucha que hagan realidad las reivindicaciones fundamentales de nuestro pueblo. Por eso decimos: ¡Fuera la intervención de Córdoba! Inmediatas elecciones en nuestra provincia para que el pueblo sea quien decida el destino de los cordobeses (aplausos y aclamaciones).

Por último compañeros, queremos hacer una breve reflexión sobre la reactualización del denominado pacto social. Muchos de ustedes habrán oído o visto ese melodrama de la CGT burocrática y traidora, de los patrones de la CGT y de los altos funcionarios del gobierno nacional. Nos hablaron de que se haría una política redistributiva, que se iban a crear nuevas fuentes de trabajo, que se iban a aumentar los salarios, y que se congelarían los precios. La reactualización del Pacto Social coloca a la clase trabajadora en peores condiciones que las que estaba en junio de 1972. El aumento de la carestía de la vida de nuestra capacidad de compra, lo notamos todos los días. Por eso creemos que el movimiento obrero a través de sus sectores combativos debe iniciar una vigorosa campaña contra el Pacto Social, contra la carestía de la vida, por el aumento de los salarios de 60.000 pesos, por la fijación de un mínimo de 200.000 pesos. En este momento la inmensa mayoría de nuestros compañeros cobran 130.000 pesos de sueldo. No los cobran todavía, eso es lo que está fijado. Se imaginan ustedes las penurias y las privaciones a que se ven enfrentados los trabajadores y sus familias con un salario tan miserable como el mínimo que se ha fijado. De ahí, compañeros, que la tarea del Movimiento Sindical de Base, tal cual ha sido resuelto, es luchar consecuentemente por todas estas reivindicaciones inmediatas y es luchar consecuentemente, en medio de las dificultades que padecemos, por liberar a nuestra patria. Nada será fácil, ni nada se nos dará gratuitamente; la libertad, la democracia, el socialismo, lo conquistará la clase obrera, lo conquistarán los sectores populares con su vida, con su combatividad y con su profundo espíritu revolucionario y socialista (aplausos).

Transmitimos al Movimiento Sindical de Base, nuestra fraternal identidad con los objetivos que se tiene planteado. Transmitimos a todos los luchadores obreros y revolucionarios nuestra identidad con su sacrificio, con su firmeza, con su holocausto en pos de la liberación. Saludamos a los compañeros del Banco de la Nación, a los compañeros de Acindar, a los compañeros tucumanos, a todos aquellos que marcan el camino que debemos recorrer los trabajadores en defensa de nuestros derechos conculcados. Y a todos ustedes, compañeros y compañeras, transmitimos una vez más el compromiso revolucionario de continuar firmemente la lucha, de no claudicar jamás, de levantar las banderas de la unidad para construir en ese horizonte que avisoramos cercano, esa gran patria socialista y querida por todos los hombres de trabajo, por todos los humildes, por todos los hombres progresistas: la gran patria socialista argentina en la gran patria socialista latinoamericana.

plenario nacional
del
SINDICAL
M.N.G.P.P.

RABALHADORES
RURALES de

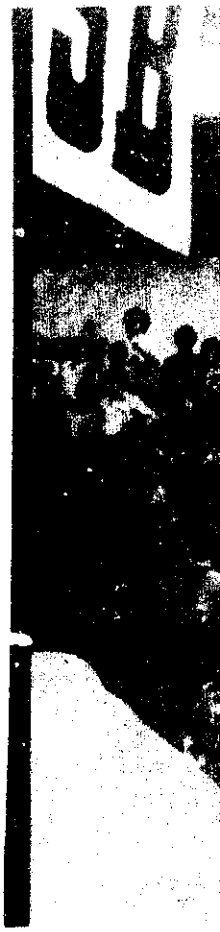

Las consignas

CONSIGNAS GRITADAS DURANTE LA REALIZACION DEL ACTO.

Se va acabar. . . se va acabar
la burocracia sindical.

El Chaco está presente
obrero y combatiente.

Tucumán presente
revolución o muerte.

Luchar. . . vencer
obreros al poder.

Fuera de Chile. . . fuera de Argentina
fuera yanquis de la América Latina.

Izquierda. . . izquierda
los fachos a la mierda.

Navarro criminal
a vos te está esperando la justicia popular.

Mendoza al paso
el otro mendozazo.

Obrero, campesino
la lucha es el camino.

Atención, atención
toda la cordillera va servir de paredón.

Salta, obrera,
clasista y guerrillera.

Roldán, Antelo
son nuestros compañeros.

Tucumán presente
la lucha permanente.

Duro, duro, duro
al pacto social se lo meten en el culo.

Libertad, libertad
para los compañeros que tomaron Sanidad.

Luchar contra la burocracia
contra la patronal.

Vivia, viva, viva
la patria combativa.

Se siente, se siente
El Mundo está presente.

M.S.B.

A la la
mi ma

Cuand
estaba
por es

Revolu
Tucum

Al soc
la luch

Atenci
los ob

Se sien
aborig

Los ob
queren

Cinco
no va a
tenemo

M.S.B. la nueva C.G.T.

A la lata, al latero
mi mamá tiene un hijo guerrillero.

Cuando Dios hizo a Navarro
estaba comiendo fruta
por eso le salió hijo de puta.

Revolución o muerte
Tucumán presente.

Al socialismo una sola vía
la lucha armada contra la burguesía.

Atención, atención
los obreros de Acindar nos han dado una lección.

Se siente, se siente
aborígenes presente.

Los obreros lo piden
queremos la cabeza de Villar y Margaride.

Cinco por uno
no va a quedar ninguno
tenemos los fusiles del 141

La clase obrera pide la batuta.

Otero traidor, el pueblo te saluda
la puta que te parió.

Rucci carajo
contame cómo crecen rabanitos desde abajo.

Córdoba se mueve
por otro 29.

En toda la nación
habrá revolución.

Ya van a ver, ya van a ver
cuando venguemos los muertos de Trelew.

Hermano chileno
el pueblo te saluda con las armas en la mano.

A la lata, al latero
los ranchos tucumanos
son fortines guerrilleros.

Con la lucha popular
a los presos liberar.

Testimonios, opiniones

TUCUMAN

En nuestra provincia asistieron al congreso numerosos delegados de base, sindicatos, unidades básicas, organizaciones obreras de diversos tipos y trabajadores independientes.

En Tucumán el M.S.B. ya está constituído por 19 organizaciones. Hemos garantizado para este plenario alrededor de 900 compañeros.

Entre nosotros existe la necesidad de lograr una organización que coordine las luchas en los diversos conflictos. Estos son contínuos, ya que los obreros de fábricas, del surco, e incluso los empleados públicos están sufriendo la persecución del delegado Robles, del Ministerio de Trabajo. Esto lo hace en complicidad con las patronales y ya ha dejado cesantes a numerosos compañeros de distintas fábricas.

Es importante destacar que Robles debió retroceder ante la movilización de 600 obreros de la empresa "Fabuloso", que exigían la normalización del sindicato. Los compañeros desarmaron y tomaron de rehén, durante esa lucha, a un matón de la burocracia.

El compromiso de la regional Tucumán es el de consolidar el M.S.B. desde las bases. Hay compañeros que han concurrido en calidad de observadores, pero cuyos acuerdos con el M.S.B. permiten llevar adelante desde ya una lucha unitaria contra la burocracia y la patronal

ROSARIO

La delegación Rosario del Movimiento Sindical de Base ha concurrido a este plenario con más de 300 compañeros. Lo hemos hecho seguros de que así contribuiremos a consolidar el M.S.B. como herramienta eficaz en la lucha contra la burocracia y la patronal explotadora.

Ante el avance y consolidación de las burocracias sindicales en todo el país, numerosos sectores honestos, clasistas y combativos, ven la necesidad de crear un organismo amplio que nuclee a los trabajadores, sobre propuestas concretas, y en base a estos ejes centrales de lucha:

Contra la patronal y la burocracia.

Por la recuperación de los sindicatos para ponerlos al servicio de la clase trabajadora.

En Rosario, la consolidación del M.S.B. se está produciendo en forma acentuada. Ello es así porque las propuestas que se llevan a los compañeros son las más sentidas por la clase trabajadora en general. Por eso las agrupaciones de base del M.S.B. van creciendo día a día en gremios como el de Metalúrgicos, Construcción, Jaboneros, Textiles, Carne, Educadores, etc.

Todavía no se ha podido recuperar para la clase trabajadora muchos sindicatos pero la conciencia antiburocrática crece notoriamente y no pasará mucho tiempo para que se haga sentir, expresándose en un creciente nivel organizativo que permita recuperar nuestros sindicatos. La bronca de las bases es cada vez mayor, y no pasará mucho tiempo para que la burocracia sienta el rigor de los de abajo.

Este multitudinario plenario nacional significa un paso muy importante en la lucha por nuestras reivindicaciones. Reivindicaciones que sólo hallarán su plena vigencia en la Patria Socialista.

Somos concientes de que el camino es largo y difícil. Pero, como obreros, también sabemos que la fuerza reside en nuestra unidad, que nada lograremos desde arriba y que sólo el camino de la lucha garantizará el triunfo de la clase trabajadora y el pueblo.

CHACO

Los trabajadores presentes brindaron una calurosa acogida a la delegación aborigen del Chaco.

En la actualidad existen alrededor de 33.000 aborígenes en distintas colonias, en su mayoría pertenecen a la raza Toba.

Pero unos 6.000 de las razas de los Mocovíes y Matacos —con la sinceridad y firmeza que otorga el hecho de luchar por una causa justa—, manifiestan su descontento con el actual gobierno, del

II P
MOV

que sólo han recibido reiteradas promesas que nunca se cumplieron.

René Jaime Sotelo es el director del Programa de Apoyo al Aborigen: Les paga entre 270.000 y 370.000 pesos viejos la tonelada de algodón, cuando el precio oficial es de 500.000 pesos. No reciben ningún tipo de apoyo y la perspectiva para dentro de unos días, cuando se haya esfumado el dinero de la cosecha mal paga, es realmente sombría.

Podemos agregar que este panorama es aún más desalentador a raiz de las actuales inundaciones: Se perdieron enormes cantidades de algodón que no pudieron ser cosechados a tiempo.

"Nosotros —dijo uno de los integrantes de la delegación— venimos a este congreso porque ya estamos cansados de promesas, y porque todos los que están aquí luchan por lo mismo que luchamos nosotros. Yo no le pregunto a usted de qué idea política es, porque no me interesa. Yo sé que ustedes, igual que nosotros, aunque tengan otro color de piel, luchan por lo mismo, contra quienes nos explotan y nos pagan una miseria.

Reclamamos —no pedimos una limosna— que se nos den elementos para trabajar la tierra. Este es un derecho elemental, como hombres, que se nos negó por mucho tiempo. Ahora estamos luchando todos unidos por más tierra, que nos permita el mantenimiento de nuestras familias, acabar con la desnutrición, sacar a nuestros hijos de la ignorancia para que sepan que tienen derecho a vivir como hombres y no como animales, por que a vivir como animales nos han condenado las injusticias que sufrimos".

Los aborígenes presentaron al congreso el siguiente documento en nombre de la Comisión de la Federación del Aborigen del Chaco:

"Reclamamos al gobierno nos permita trabajar las tierras.

La intención es formar la Cooperativa Agraria de Aborígenes, para así dirigir y controlar la administración y la producción.

Las promesas del gobierno ya son una burla; no podemos esperar más tiempo ni gastar más dinero en viajes a la gobernación. Exigimos una solución inmediata, los algodonales ya se están terminando y para nosotros es un gran sacrificio para que nos entretengan con promesas.

En Pampa del Indio hay grupos de aborígenes con los campos inundados, y la cosecha del algodón se pierde. Tampoco se recibe ayuda del gobierno y esto se agrava con la creciente que hace peligrar la salud de nuestros hermanos, y se necesitan medicamentos ropas y comestibles"

Firman ; Casimiro Durán y Dionisio Moreno

MISIONES

Los compañeros que asistimos al Segundo Congreso del Movimiento Sindical de Base, creemos que en la situación actual de la clase obrera argentina les de suma importancia el congreso que se ha desarrollado, pues a partir de él se ve positivamente una alternativa de lucha para la clase trabajadora. En este sentido es claro el programa que se ha votado: Es necesario que no desperdiciemos el tiempo e impulsemos las luchas de base en las fábricas en los campos, y nuestro trabajo en los sectores marginados, como los villeros y los aborígenes.

Porque es claro que ante los atropellos que viene padeciendo la clase obrera, las persecuciones, torturas y asesinatos a los compañeros combativos, tenemos que luchar, levantando el programa del M.S.B., que es esencialmente antiburocrático, antiimperialista y antipatronal.

Por todo esto, y especialmente por la magnitud de la escalada fascista, expresada en la censura a la libertad de prensa (casos de EL MUNDO, EL DESCAMISADO, MILITANCIA), y en general, a todas las libertades democráticas y públicas, vemos la necesidad de luchar y organizarse cada vez más, pues sólo con la lucha y la organización podremos enfrentar a los agentes del imperialismo.

La clase obrera de Misiones —compuesta en su mayoría por obreros rurales, aunque también existen algunas fábricas, como las madereras, papeleras, aceiteras, de mosaicos, de cítricos, de ladrillos, etc.—, ostenta un estado de ánimo combativo pero aún evidencia falta de organización.

No existen organismos obreros combativos ni sindicatos representativos; esto hace más importante todavía la tarea de impulsar las luchas obreras de base y los organismos obreros clasistas. En este sentido son muy importantes las luchas que se están desarrollando en el gremio de la construcción, sobre todo porque se ha creado una comisión provisional elegida democráticamente por las bases. Su posición es fundamentalmente antiburocrática, y se propone la recuperación del sindicato, hoy en manos de dirigentes no representativos, digitados por la burocracia porteña.

También en el gremio de los madereros se lleva a cabo una lucha abierta contra la intervención propiciada por la actual burocracia enquistada en el sindicato.

• Basta recordar las tomas de establecimientos industriales y rurales y los numerosos bloqueos de caminos llevados a cabo en la época de la dictadura, e incluso algunos bajo el actual gobierno.

Ingenio San José

Qué perspectiva le ves para las luchas obreras al Movimiento Sindical de Bases?

—Las perspectivas que veo son buenas. Creo que es obligación de todos los sectores a los que se refiere el movimiento obrero el de crear una corriente revolucionaria dentro de los sindicatos. Pero hay que estudiar cuales son las contradicciones, estudiar los puntos que hoy oprimen a la clase trabajadora, cuales son las luchas que hay que dar contra todos los organismos represivos que ha ido creando este gobierno, en complicidad con la burocracia sindical. Hay que trabajar con la alternativa que presenta el MSB y otras corrientes, con los compañeros que estan también en esa posición como Agustín Tosco, Ongaro, compañeros reconocidos como los verdaderos dirigentes de la clase obrera que hoy necesita una central única. Este es el trabajo. Tenemos que tener en claro esto: este es un problema de los trabajadores que debe basarse en la defensa de los gremios que han luchado y conseguido con sacrificio, la defensa de sus convenios colectivos.

Qué relación tiene este congreso con el anterior plenario que se realizo en este mismo lugar del Movimiento Sindical Combativo de Córdoba?

—Hay una diferen
congreso se ve
decirlo, una fue
comprueba a las
este congreso. Y
que respecta a
lares como el
mos la obligación
bien en lo que
cativa y a la unid
Hay que tomar
sindicalistas, la
gentino, a lo que
ca, sabemos que
tenido esa
bien en claro
clara y positiva

*El compañero
desde la reunión
actual congreso y
B con el movim
nió en Córdoba
compañero Tosco*

—Tiene estrecha
lucha, y esto
refiere a cada
cambia la relación
muy claro que
línea y no baja
el incansable

Ingenio San José

Qué perspectiva le ves para las luchas obreras al Movimiento Sindical de Bases?

—Las perspectivas que veo son buenas. Creo que es obligación de todos los sectores a los que se refiere el movimiento obrero el de crear una corriente revolucionaria dentro de los sindicatos. Pero hay que estudiar cuales son las contradicciones, estudiar los puntos que hoy oprimen a la clase trabajadora, cuales son las luchas que hay que dar contra todos los organismos represivos que ha ido creando este gobierno, en complicidad con la burocracia sindical. Hay que trabajar con la alternativa que presenta el MSB y otras corrientes, con los compañeros que estan también en esa posición como Agustín Tosco, Ongaro, compañeros reconocidos como los verdaderos dirigentes de la clase obrera que hoy necesita una central única. Este es el trabajo. Tenemos que tener en claro esto: este es un problema de los trabajadores que debe basarse en la defensa de los gremios que han luchado y conseguido con sacrificio, la defensa de sus convenios colectivos.

Qué relación tiene este congreso con el anterior plenario que se realizo en este mismo lugar del Movimiento Sindical Combativo de Córdoba?

—Hay una diferencia clara. En el actual congreso se ve un avance y por qué no decirlo, una fuerte representatividad. Se comprueba a las claras la vigencia que tiene este congreso. Y en lo que insisto es en lo que respecta a que hay otros sectores populares como el PC y el PCR que creo tenemos la obligación de entender y encaminar bien en lo que se refiere a la lucha reivindicativa y a la unidad del movimiento obrero. Hay que tomar el ejemplo de los viejos sindicalistas, la historia del movimiento argentino, a lo que pasó en la Semana Trágica, sabemos quien es el criminal que ha tenido esa movilización y quiero dejarlo bien en claro que el MSB es una alternativa clara y positiva para el movimiento obrero.

El compañero se refiere a todo lo que pasó desde la reunión de Julio del 73 hasta el actual congreso y la relación que tiene el MSB con el movimiento combativo que se reunió en Córdoba hace poco a instancias del compañero Tosco y de otros.

—Tiene estrecha relación. El MSB apoya su lucha, y esto hay que verlo en lo que se refiere a cada regional ya que cada regional cambia la relación de sus problemas, y veo muy claro que ambos coincidimos en esta línea y no habrá ninguna discrepancia con el incansable luchador Agustín Tosco y los

otros luchadores populares como Flores, Castelo y los que hoy veo en esta mesa. mesa.

¿Esto puede llevar a la centralización de las luchas sindicales como parte de una unificación de la clase obrera y popular que algunos sectores de vanguardia consideran fundamental para el avance de la liberación?

—Creemos que esto hay que hablarlo con detalle. En lo que respecta a la pregunta está también el FAS pero ahí tiene que actuar como un apoyo táctico para evitar las contradicciones. Eso lo sabemos tras un estudio científico, reunir estas fuerzas, el movimiento obrero, el MSB, los gremios combativos o a los otros compañeros como pueden ser Ongaro y otros luchadores que se me escapan de la memoria es una cosa amplia. Como se ve una fuerza política en el MSB adherirlo al FAS en los puntos reivindicativos no es de ninguna manera un compromiso con el FAS. El FAS levanta las luchas de las reivindicaciones democráticas que va encaminando hacia los sectores populares.

¿Por qué no desarrollas la idea de hacer un llamado a los compañeros combativos y al mismo tiempo lo que puede ser conciliación de clases a lo que puede ser rebajar las consignas frente al Estado Burgués?

—Es conveniente hacer un llamado de atención sobre el proceso histórico en el Movimiento Obrero. Creo que la Comisión Nacional Intersindical tiene que jugar su papel histórico de compromiso con el Movimiento Obrero, no lo que hoy esta haciendo. Entiendo que todo organismo que se autotitule de representar al movimiento obrero debe ser independiente No podemos hacer ningun "pacto social" porque sabemos muy bien qué es la explotación del hombre por el hombre dentro del sistema que nos oprime Tomando el ejemplo de aquel gran movimiento de los obreros norteamericanos por su liberación, podríamos convocar a un gran acto de toda la clase obrera donde recordemos que el primero de Mayo no es un día de festejo ni de tristeza, es un homenaje a los mártires de Chicago y también a nuestros queridos compañeros de Trelew caídos bajo distintas banderas ideológicas pero con un mismo ideal de emancipación. Quiero dejar bien clara mi posicion de llamar a la unidad del movimiento obrero y de todos los trabajadores por la defensa de los puntos mínimos reivindicativos, demostrando asi que la clase obrera es capaz de impulsar un programa revolucionario con vigencia plena de la democracia en toda su organización.

Declaración y programa

La clase obrera argentina es víctima de la brutal ofensiva descargada por los sectores más reaccionarios del capitalismo nacional y del imperialismo que desde dentro y fuera del gobierno llevan una política antiobrera en su desesperado y vano esfuerzo por salvar al capitalismo argentino en crisis, en nombre de la Reconstrucción Nacional intentan descargar sobre las sufridas espaldas del pueblo trabajador el peso de las dificultades que vive nuestro país.

Para desarrollar esta política, los monopolios y la burguesía argentina han contado y cuentan con la complicidad de los Rucci, Miguel, los Adelino Romero, los Otero, etc., etc. que, consecuentes con el papel de colaboración descarada que tuvieron con la dictadura militar, no vacilan hoy en traicionar una vez más a la clase obrera, firmando a sus espaldas un acuerdo de traidores, "El Pacto Social". Pacto de explotadores y sirvientes por el cual se congelan los salarios hasta julio de 1975. Pero ante la presión de las luchas obreras y populares, el pacto social naufraga. Por lo tanto intentan reflotarlo, decretando un aumento que no satisface en lo más mínimo las primordiales necesidades y por el contrario crea toda una indignación popular, e impide la discusión de nuevos convenios al eliminarse el llamado a paritarias nacionales, anulándose el derecho de huelga como herramienta eficaz de los trabajadores para hacer valer sus justos reclamos

Pero la tan propagandizada Reconstrucción Nacional, basada en el esfuerzo, sudor y sangre de la clase obrera y no de arrancar a los capitalistas lo que han venido robando durante generaciones, no han podido engañar a las masas obreras y populares; por el contrario, ha encontrado el franco repudio expresado en las decenas de movilizaciones que a lo largo y ancho del país han echado por el suelo las falsas ilusiones de la "Paz Social" de los explotadores.

Decenas de movilizaciones que, expresadas en paros, tomas de fábricas con rehenes, quites de colaboración, movilizaciones callejeras y todo tipo de luchas que han permitido arrancar algunas reivindicaciones inmediatas, recuperar para los trabajadores algunos sindicatos de manos de la burocracia y al calor de estas luchas, elevando su combatividad, perfeccionando sus métodos y profundizando su conciencia política en la comprensión de que no puede haber acuerdo o pacto entre explotados y explotadores, entre quienes dejan su vida hecha jirones en las fábricas, los montes, los surcos y las minas y los que engordan sus fortunas con el esfuerzo y sacrificio ajeno, y de que SOLO HABRA PAZ SOCIAL SOBRE LA PATRIA CUANDO LIQUIDEMOS LA EXPLOTACION DEL HOMBRE POR EL HOMBRE.

Ante este claro avance de la conciencia de las masas obreras y el auge de sus luchas reivindicativas, políticas y democráticas, que han roto en mil pedazos los sueños de conciliación entre patrones y obreros, los sectores reaccionarios y burgueses del gobierno han ido abandonando paulatinamente su política de demagogia, para reemplazarla por la abierta política represiva y

batívos, antipatronales, antiburocráticos y clasistas del movimiento obrero a través de un claro programa de lucha y movilización.

RESOLUCION SOBRE EL LLAMADO AL PLENARIO NACIONAL ANTIBUROCRATICO

CONSIDERANDO:

1º) Que hoy la clase obrera es víctima de la ofensiva contrarrevolucionaria combinada de los sectores fascistas y burgueses de dentro y fuera del Gobierno, de la burocracia cómplice y traidora y de la patronal de los monopolios que tratan de imponerle a la clase obrera y al pueblo su política reaccionaria del Pacto Social.

2º) Que ante la complicidad de la burocracia de la C.G.T. nacional, se hace imperiosa la necesidad de organizar un FUERTE Y SOLIDO FRENTE ANTIBUROCRATICO Y ANTIPATRONAL que enfrente a la ofensiva reaccionaria.

3º) Que esta ofensiva encuentra a los sectores combativos del Movimiento Obrero Argentino divididos y dispersos enfrentando en forma individual y parcialmente esta escalada antiobrera.

4º) Que hoy es más necesario que nunca unificar y organizar las luchas alrededor de una clara política antiburocrática, antipatronal y de independencia respecto del Estado, que levantando un programa de sentidas reivindicaciones sea capaz de movilizar las más amplias masas para enfrentar con posibilidad de triunfo a esta ofensiva.

Por todo ello, el M.S.B.

RESUELVE

Hacer un llamado a todas las corrientes del Movimiento Obrero Argentino para que en forma conjunta convoquen a un GRAN PLENARIO COMBATIVO que proporcione

a la Clase Ob
que la arme s
de lucha.

PROYECTO D

El M.S.B.
cional de Rec
el 8 de Julio
como bandera
accionar su d
patronal y po
miento obrero
Se define
compromiso
aquellos dirig
tereses de su
deros agentes
las filas obre
papel de defe
ción, a la ve
el propio sis
enriquecimien
Se reivind
considera qu
sus explotad
fruto de la
conciliación,
ción entre
los que se ac
Proclama
por cuanto
trabajadores
cráticamente
do Capitalis
dominio de
Clase Obrera
Por todo
como una
más ampli
a el sindicat
dependiente
banderas, d
Obrera una

a la Clase Obrera un plan de movilización que la arme sólidamente de claros objetivos de lucha.

PROYECTO DE DEFINICION DEL M.S.B.

El M.S.B. que surgiera del Plenario Nacional de Recuperación Sindical, celebrado el 8 de Julio de 1973 en Córdoba, levanta como banderas permanentes de su lucha y accionar su definición antiburocrática, antipatronal y por la independencia del movimiento obrero del Estado.

Se define antiburocrático, por cuanto el compromiso de lucha intransigente contra aquellos dirigentes que, traicionando los intereses de su clase se convierten en verdaderos agentes pro patronales infiltrados en las filas obreras, jugando objetivamente el papel de defensores del sistema de explotación, a la vez que usan el cargo sindical y el propio sindicato como instrumentos de enriquecimiento personal.

Se reivindica antipatronal, por cuanto considera que las conquistas que arranca de sus explotadores la clase trabajadora, son fruto de la lucha cotidiana y no de la conciliación, pues no puede haber conciliación entre quienes elaboren la riqueza y los que se apropian del trabajo ajeno.

Proclama su independencia del Estado por cuanto considera que son los propios trabajadores los que deben resolver democráticamente sus cuestiones, ya que el Estado Capitalista representa la expresión del dominio de las clases explotadoras sobre la Clase Obrera y el Pueblo.

Por todo ello es que, al surgir el M.S.B. como una alternativa de combate para las más amplias masas obreras, confluyen a el sindicatos, agrupaciones y activistas independientes que, levantando en alto estas banderas, desarrollan en el seno de la Clase Obrera una práctica militante y combativa

PROGRAMA DE M.S.B.

El M.S.B., en correspondencia con su definición y conducta de lucha antiburocrática, antipatronal y de independencia del Estado:

DENUNCIA el Pacto Social y su contenido (congelación de sueldos y salarios, suspensión de paritarias, etc. etc.), como el acuerdo de la patronal de los monopolios, la burocracia sindical y el Estado, tendiente a descargar la crisis económica sobre el pueblo trabajador y mantener el sistema de explotación capitalista.

DENUNCIA que sirven y apuntalan a este pacto la nueva ley de Asociaciones Profesionales, que legaliza vergonzosamente la entrega de las luchas y conflictos de trabajadores, y garantiza a perpetuidad el manejo de los organismos sindicales por los dirigentes traidores, pisoteando los más elementales principios de la democracia obrera.

DENUNCIA la Ley de Prescindibilidad, votada para legalizar el atropello del despido a todo compañero combativo y que defienda solidariamente a sus compañeros en todos los lugares de trabajo de todas las empresas del Estado; son un ejemplo los despidos de I.M.E., Banco Nación, etc.

DENUNCIA la sanción por el Congreso de la continuidad de la Ley de Conciliación y Arbitraje Obligatorio, del dictador Onganía, la que anula el Derecho de Huelga. La ofensiva también alcanza a la Universidad con la sanción de la Ley Universitaria, que tiene por objeto asegurar que sólo se formen profesionales y técnicos con la ideología de la clase dominante y que sean instrumentos de la explotación. Los trabajadores docentes y no docentes ven atacada su estabilidad por la Ley Universitaria, ya que desde que esta entra en vigencia, pasan "en comisión" quedando en situación de ser cesanteados (o prescindidos)

por la sola disposición de las autoridades normalizadoras.

DENUNCIA que la Reforma del Código Penal tiene por objetivo el de perseguir y encarcelar a los sectores combativos del movimiento obrero, frenar sus luchas reivindicativas y asegurar la vigencia del Pacto Social, como instrumento para garantizar toda otra forma de opresión.

Por la eliminación en los organismos sindicales de la presencia de matones a sueldo.

Contra la intervención y desafiliación de los sindicatos combativos por parte de la burocracia nacional y la participación cómplice del ministro burócrata Otero.

EN LO REIVINDICATIVO PERMANENTE

Luchar por:

La derogación de toda nueva legislación represiva: reforma al Código Penal, Ley de Asociaciones Profesionales, Ley de Prescindibilidad, Ley de Conciliación y Arbitraje Obligatorio, Ley Universitaria.

El ejercicio de la democracia sindical, método fundamental de decisión que tienen los trabajadores para encarar sus luchas.

Por una vivienda digna para la clase trabajadora.

Por la apertura de nuevas fuentes de trabajo.

Plena vigencia de las libertades de reunión, de expresión, de prensa y demás libertades democráticas.

Exigir el castigo e investigaciones de los crímenes y asesinatos de los trabajadores y militantes populares.

Por una salud gratuita, integral y eficiente y suficiente a cargo del Estado y controlados por los trabajadores que reemplace al actual sistema oneroso que egorda los intereses de los monopolios de la medicina y la burocracia sindical.

Por un sistema educativo y digno que permita al pueblo su acceso.

EN LO REINVINDICATIVO INMEDIATO Y BASE DE UN PLAN DE LUCHA

Luchar solidariamente por:

1º) Salario mínimo vital y móvil, con un AUMENTO INMEDIATO de sueldos y salarios de 60 mil pesos, con un mínimo de 200.000.

2º) Inmediata convocatoria de las COMISIONES PARITARIAS NACIONALES para la discusión de los nuevos convenios de trabajo, tal como los establece la ley 14.250. Para estatales y no estatales.

3º) Control obrero del ritmo de producción.

4º) Inmediata REINCORPORACION de los despedidos por la aplicación de la Ley de Prescindibilidad.

5º) Derogación de la reforma de la Ley 48, que somete a la Justicia y a la policía federal los delitos políticos.

6º) Contra la insalubridad de todos los sectores de las industrias que afecten la salud de los obreros.

7º) Por una ley nacional de preaviso al peón rural.

8º) Por la desafiliación de los sindicatos ligados a los organismos gremiales internacionales al servicio del imperialismo (AFL–CIOCIOLS–DRII).

9º) Por la defensa de la autonomía provincial de los Departamentos de trabajo.

10º) Exigir el inmediato retiro de las fuerzas policiales y la gendarmería de los lugares de trabajo.

11º) Por la libertad de todos lo presos políticos.

MOVIMIENTO SINDICAL DE BASE.

NARIO NACIONA
NTO SINDICAL DE BA
MOVIMIENTO CLASISTA
DE PERKINS
MSB
MSB
AGRUPACION

Estatutos

ESTATUTOS DEL MOVIMIENTO SINDICAL DE BASES

DENOMINACION Y AFINES:

ART. 1º: Con el nombre de MOVIMIENTO SINDICAL DE BASES (MSB) funcionará en todo el país una corriente gremial constituída por obreros y empleados que se desempeñan en relación de dependencia laboral o en relación de empleo público con patronales privadas o estatales. Podrán ser adherentes a esta corriente tanto las personas físicas que tengan calidad de trabajadores dependientes como colectivamente las agrupaciones gremiales o sindicales de obreros o empleados.

Art. 2º: El M.S.B. desenvolvera sus actividades en el marco de las obligaciones derechos y garantías emergentes de la Constitución Nacional. Serán sus fines la defensa gremial de sus adherentes, dentro de su ámbito propio de corriente sindical interna; la difusión dentro del movimiento obrero de los programas postulados que aprueban sus cuerpos orgánicos; la reivindicación de los principios democráticos y de plena participación de las bases en la vida de los sindicatos y la concurrencia con listas propias o concertando alianzas en las elecciones de autoridades de las asociaciones profesionales de trabajadores.

DE LA DIRECCION:

Art. 3º: Mantendrá una estructura federativa nacional integrada por las Regionales correspondientes a cada provincia o zona suficientemente delimitada y diferenciada por el número de sus adherentes o características socio-económicas de la región. Cada Regional se constituye con un mínimo de dos agrupaciones gremiales o sindicatos y la aprobación de la Mesa Nacional, ad-referendum del primer congreso.

Art. 4º: la Mesa Nacional del M.S.B. se integra con un número no menor de 5 y no mayor de 15 miembros que representan a las diversas Regionales y son electos a propuesta en el Congreso Nacional, que también designa al Secretario General Nacional.

Art. 5º: La Mesa Nacional elige de su seno a un número de 4 miembros que forman, conjuntamente con el Secretario General, el Secretariado Naciona. La Mesa Nacional se reunirá por lo menos una vez al mes y el Secretariado Nacional con una periodicidad no mayor de una semana.

Art. 6º: La Mesa Nacional, y dentro de su seno, el Secretariado Nacional, constituyen las autoridades máximas del M S B en los períodos comprendidos entre los Congresos. Sus facultades son: ejercer la dirección administrativa, publicaciones y finanzas; recibir propuestas de las Regionales y hacer cumplir las decisiones de los Congresos; citar los Congresos ordinarios y extraordinarios; ejercer la representación externa del M.S.B. función que podrá también cumplir por delegacion el Secretario General; cumplir las demás tareas que les encomienden los Congresos.

Art. 7º: Las Mesas Regionales se constituyen con un número de 2 y no mayor de 15 miembros que representan a los sindicatos y agrupaciones de base adheridos y son electos a propuesta de éstos en el Plenario Regional. La Mesa Regional designa de su seno a un numero de 4 miembros que forman el Secretariado Regional.

Art. 8º: La Mesa Regional se reune por lo menos una vez a la semana y el Secretariado Regional dos veces dentro de la semana. Ambos cuerpos cumplen la dirección admi-

nistrativa de propaganda y finanzas de la Regional; mantiene vinculación periódica con la Mesa Nacional, haciendo cumplir las decisiones de ésta, de los Congresos Nacionales y los Plenarios Regionales, representan conjuntamente a la zona ante personas o entidades con domicilio en la región, pudiendo esta representación externa ser ejercida mediante delegación de la Mesa por el Secretariado Regional; citan a los Plenarios Regionales y cumplen todas las demás funciones y tareas que éstos les encomiendan.

DE LOS CONGRESOS Y PLENARIOS:

Art. 9º: Los Congresos Nacionales Ordinarios se reunen una vez al año siendo convocados por la mesa Nacional. Constituyen el órgano superior de dirección del M.S.B. y pueden asistir a los mismos todas las personas físicas o entidades adheridas, pero sólo poseen derecho de voz y voto los Congresales Titulares.

Art. 10º: Los Congresales Titulares son electos uno por cada Sindicato o agrupación de base adheridos al M.S.B. mediante propuesta de éstos a cada Plenario Regional. Los Plenarios Regionales Ordinarios se reunirán una vez cada tres meses. Asisten con voz y voto todas las personas físicas y entidades adheridas, correspondiendo a los plenaristas establecer en cada oportunidad la limitación de tiempo en el uso de la palabra y extensión de las listas de oradores.

Art. 11º: Los Congresos Nacionales Extraordinarios o Plenarios Regionales Extraordinarios son convocados en cualquier tiempo para decidir sobre cuestiones de urgencia e importancia. La citación es efectuada por la Mesa Regional, por sí a propuesta de la mitad de las Regionales, en el caso de los Congresos, y de la mitad de las agrupaciones de base sindicales de la región en el caso de los Plenarios.

Art. 12º: Los Congresos y Plenarios eligen un Presidente y hasta tres Secretarios para dirigir el debate y refrendar las soluciones que se adopten. El temario es propuesto por la Mesa Nacional o Regional, según el caso, y deberá incluir una vez al año en los Congresos y Plenarios Ordinarios como uno de sus puntos la renovación de autoridades de la Mesa Nacional y de las Mesas Regionales respectivamente.

Art. 13º: Los Congresos Nacionales aprueban los programas y fijan la línea gremial del M.S.B., establecen los lineamientos fundamentales para la acción anual que deberá ejecutar la Mesa Nacional y aprueban o reforman el Estatuto

Art. 14º: Los Plenarios Regionales fijan los planes de acción que deberán ser ejecutados por las Mesas Regionales dentro de sus zonas respectivas, de conformidad con los programas y actividades prioritarias fijadas por el Congreso Nacional, ajustándolos a las particularidades y requerimientos de cada región. Elevan propuestas a la Mesa Regional y a la Mesa Nacional a través de los representantes nacionales electos por la zo-

REEMPLAZOS:

Art. 15º: En caso de vanacia de algún cargo de la Mesa Nacional, ya sea por renuncia, impedimento o revocatoria de mandato, el reemplazante será designado para cubrir lo que resta del período por el Plenario Regional que designó al titular del cargo vacante.

Art. 16º: Las vacantes que se produzcan en las Mesas Regionales serán cubiertas por las persona que designe el Plenario Regional a propuesta del sindicato o agrupación a que perteneció el titular del cargo vacante.

REGIMEN DISCIPLINARIO:

Art. 17º: En caso de violación de éstos Estatutos o falta grave cometida por parte de cualquier adherente al M.S.B.

Art. 18º: Los Plenarios Regionales podrán disponer la expulsión de un adherente por causales de gravedad tal que hagan aconsejable la medida, en cuyo caso el afectado podrá apelar la sanción por ante el primer Congreso Nacional.

Art. 19º: Los Plenarios de cada zona están facultados para revocar el mandato de cualquiera de los integrantes de la Mesa Regional, por causal de mal desempeño. La revocación del mandato de los integrantes de la Mesa Nacional por causa de mal desempeño será de competencia exclusiva del Congreso Nacional que deberá ser citado con carácter extraordinario a tal fin.

DEL QUORUM:

Art. 20º: Las Mesas Nacional y Regionales sesionarán válidamente con la mitad más uno de los miembros y adoptarán decisiones con el voto de la mayoría simple de los presentes. Los Congresos Nacionales y Plenarios Regionales podrán sesionar con cualquier número de asistencia, previa citación hecha en debida forma y tras una espera de media hora, y adoptan sus resoluciones por mayoría simple de presentes con derecho a voto, salvo los casos del artículo siguiente.

DE LA REFORMA DEL ESTATUTO Y DE LA RESOLUCION:

Art. 21º: Para la reforma de este Estatuto o la disolución del M.S.B. se requerirá un pronunciamiento de una mayoría de dos tercios de los congresales con derecho de voto. Cuado el Congreso Nacional haya dispuesto la disolución del M.S.B. resolverá asimismo sobre el destino que se les dará a bienes y documentos de propiedad de la entidad

Tucumán

TESTIMONIOS Y RELATOS DE LA DELEGACION TUCUMANA QUE PARTICIPO EN EL SEGUNDO CONGRESO DEL MOVIMIENTO SINDICAL DE BASE REALIZADO EN CORDOBA

La Delegación de Tucumán estuvo integrada por 1000 compañeros llegados en 24 ómnibus. Fue una de las delegaciones más bulliciosas. Las consignas que vivaban eran combativas y revolucionarias reflejando en todo momento el nivel de conciencia de la provincia norteña. El MSB dijeron los representantes tucumanos, lo hemos formado hace alrededor de 30 días. En estos momentos tenemos una comisión provisoria y proyectamos elegir la definitiva y el programa de nuestra regional a fines de mes. El plenario de nuestra provincia llevará el nombre Juan Carlos Guía el activista metalúrtico asesinado èn agosto de 1972, por el fascista Florencio Roldán, actual delegado del Ministerio de Trabajo de la Nación.

—Entre los presentes —explicó uno de los delegados tucumanos—, encontramos a los compañeros del sindicato del citrus que están adheridos al MSB. En una charla que tuvimos nos dijeros: "Estamos luchando para que los obreros de las citrícolas no sigan soportando la explotación de años, ya que ni siquiera, más allá de los pagos miserables, gozan de ningún beneficio social, la charla concluyo cuando nos dijeron: "Entendemos que es necesario lograr definitivamente la unidad de la clase obrera, por eso estamos acá". En similares términos se refirió el representante del personal no docente de la UNT, haciendo hincapié en los problemas del personal del comedor universitario, que realiza sus tareas sin las mínimas condiciones de seguridad. Con relación a su integración al MSB propuso la unidad de las bases, para encarar en forma conjunta la lucha contra la burocracia y la patronal, superando estériles diferencias políticas.

Otro directivo del Sindicato de Obreros del Surco, de Huasa Pampa, manifestó que la realización del congreso le habían disipado algunas dudas sobre la representatividad del MSB, pero al comprobar todo lo contrario, había decidido incorporarse para trabajar con toda su fuerza para su fortalecimiento, no sólo en Tucumán, sino en todo el país.

En la recorrida dialogamos con un miembro de la Agrupación Metalúrgica de Tucumán, quien nos relató las alternativas de un conflicto que la prensa burguesa silenció totalmente. "En la fábrica Norwinco, —dijo el obrero—, la empresa había despedido a los activistas más honestos y combativos; la respuesta del conjunto de los 140 obreros fue unánime: se decidió la toma para exigir la reincorporación de todos los compañeros, obteniendo una victoria al hacer retroceder a la patronal y a la burocracia de la UOM". Prosiguiendo con el relato expresó: "Deseo que se publique en especial la influencia decisiva que tuvo la participación de los compañeros del MSB, del sindicato de San José, del Citrus y de Luz y Fuerza. Fue una real expresión de solidaridad de clase".

Finalmente explicó que el MSB constituye una "opción correcta para enfrentar a la burocracia, a las patronales y por la independencia de la clase obrera respecto del Estado".

De la delegación de Tucumán que estuvo representada por obreros de fábrica y surco de la industria azucarera, del Citrus, metalúrgicos, prensa, construcción, etc., rescatamos, en la parte final, la opinión de un activista de la incipiente Agrupación Revolucionaria de Empleados Públicos. "Compartimos —dijo el dirigente obrero— los lineamientos del MSB, dado que la unificación de la clase obrera y el pueblo es imprescindible para obtener la victoria final". Recordó también que el camino a seguir es luchando como lo hace el MSB, desde las bases obreras, no marginando a nadie por razones políticas o ideológicas ya que lo fundamental son los intereses unitarios de la clase obrera. La unidad en la acción, y también en la organización es el punto de partida sin el cual los obreros no podremos obtener el triunfo definitivo y total en esta lucha.

Córdoba

"Antes de comenzar con el informe de nuestra regional quiero hacer referencia al 1º Congreso donde fue advertida la necesidad de luchar contra la burocracia sindical. Allí, la presencia de un compañero corroboró nuestro punto de vista, ese compañero era Bugallo y fue fusilado en Chile. Compañeros nosotros entendemos que existía la necesidad imperiosa de una herramienta que nos facilitara, nos posibilitara a la clase trabajadora una lucha organizada contra la burocracia sindical desde dentro de los sindicatos, conformamos el MSB organizado a partir del 24 de enero del 74. Anteriormente habíamos participado, pero dada las características que presentaba la lucha cordobesa, dada su periodicidad nuestra organización definitiva sólo fue posible recién ahora. Pero no obstante nuestra participación fue desde antes efectiva. En este plenario contamos ya con 14 agrupaciones adheridas y con igual número de grupos de activistas conformando el MSB de Córdoba. A partir de entonces llegamos y tratamos de llegar a todos los conflictos que se están dando en la provincia: por ejemplo en Industrias Mecánicas del Estado, donde fue aplicada la ley de prescindibilidad, (entre los que me encuentro afectado). En este conflicto el MSB marcó claramente lo que es la antiburocracia y la no confianza en los dirigentes burócratas. Pero desgraciadamente la espectativa de algún compañero se proyectaba en tramitaciones con esta gente, llegando incluso a los burócratas de Bs. As., y cayendo en la danza loca de las claudicaciones y el participacionismo. Así se claudicaron las banderas combativas. También participamos activamente en el conflicto de orden nacional desatado por Banco Nación de Cap. Fed. a través del MSB bancarios apoyando las medidas. Participamos activamente en el conflicto de Loberías, donde luego de 80 días de conflicto total, logramos quebrar la resistencia de la patronal y la de los burócratas sindicales.

"Y en estos momentos estamos tratando de movilizar a los empleados públicos por medio de nuestra organización para lograr la reincorporación de más de trescientos despedidos por la ley de prescindibilidad luego de la escalada fascista que invadió Córdoba. Nuestra presencia se vio también en la lucha de los lecheros y en todas las que ocupan destacada participación de lucha de clases.

"Pero nuestra principal actividad se dio en la formación del Movimiento Sindical Combativo, donde se encuentran gremios que responden a distintas tendencias políticas pero que se aunan en su conciencia de clase para repudiar y combatir la invasión a Córdoba. El acto del Movimiento fue apañado por una movilización activa,

llevando nuestra organización la presencia de más de 5 mil compañeros. Y nuestra Regional Córdoba sabe perfectamente y lo ha discutido con los compañeros de las demás organizaciones de lo que esta unión significa en la lucha contra la represión desatada a través de un aparato perfectamente montado y enquistado también en la burocracia sindical. Por ello trata de que se consolide el movimiento para que la respuesta que de la clase trabajadora sea contundente. Y para éso ha conversado sobre la necesidad de llegar a acuerdos mínimos para conslidar lo que se ha logrado y permanecer unido, definiendo al Movimiento y tratando de continuar con la discusión fraternal. Así ningún punto, ningún documento es votado sin el acuerdo democrático de todos los compañeros, y sin tratar de dividir o romperlo por mínimas diferencias partidarias".

Hablan los obreros

COMPAÑERO DE LA AGRUPACION DE LA CARNE "EL TORO"

"El motivo de nuestra presencia en este 2º Congreso del MSB es el mismo de todos los compañeros aquí presentes: luchar contra la burocracia. Esta lucha debe hacerse con todos los obreros para desenquistarla definitivamente. Para ello debe movilizarse cada fábrica, cada lugar de trabajo, para que se constituya un fuerte fabricado por la clase obrera. Nosotros, con la experiencia recogida desde Rosario, sabemos que ése es el único camino para lograr la liberación del país, sabemos que es el único camino para la victoria. Quiero disculparme por mi falta de palabras, pero creo también compañeros que ellas no son necesarias cuando comprendemos que la movilización de nuestra clase es el único camino para lograr el verdadero socialismo".

COMPAÑERO DE LA AGRUPACION DE LA CONSTRUCCION – ROSARIO

"En nombre del MSB de Rosario, de los compañeros de la construcción quiero hacerles llegar un caluroso y revolucionario abrazo, un abrazo que sólo puede darlo la clase trabajadora. Este 2º Congreso no es importante por los dirigentes presentes, es importante porque los obreros están presentes aquí que son los que quieren que este Congreso se haga. Ahondar en detalles es innecesario. Las consignas gritadas, los aplausos y las manifestaciones de todos nosotros demuestran que los que gritan sobre la burocracia sindical 'no son cuatro los locos aquí reunidos' como quieren que se crea. Estos gritos son uno solo: el grito del conjunto, el grito de la clase, que cada día toma más conciencia y que cada vez quiere participar más y estar presente en el proceso que estamos viviendo. Y para ello compañeros, no debemos limitarnos a la simple lucha antiburocrática y sindical. Porque no es de los asalariados donde surge, no es de los sindicatos, sino desde la misma Casa de Gobierno. Por lo tanto compañeros, lo

que marca la lucha es la lucha contra una política, que pretende alejarnos y marginarnos más de nuestros verdaderos objetivos. Nosotros hemos conversado con los compañeros de la construcción de Mendoza, de Córdoba y de Tucumán y hemos coincidido en una cosa: que nuestro gremio es uno de los más castigados, y lo es porque el "sindicalista" Coria nos había metido el fondo del desempleo. Este fondo de desempleo es una ley que quita a los compañeros cualquier protección laboral, no se tiene garantía de efectividad, tampoco de trabajo. Nos están explotando y nos quitan hasta el derecho de nuestra mutual. A ello debe sumarse el abuso que se comete por su esencia con los compañeros del interior y nuestros hermanos de los países vecinos, que conforman una masa con un grado de miseria utilizado para explotarse de todas formas a beneficio personal aliándose con la patronal. Eso se hace con los bolivianos, chilenos y paraguayos que llegan sin documentos y que utilizando esa situación se les hace firmar papeles en blanco que luego son los que les quitará el derecho a un sueldo humano, a los beneficios y amparos sindicales. Es contra todo esto que invito a los compañeros a luchar. Porque el único camino para recuperar nuestros gremios y conquistas sindicales es la lucha compañeros. Y sin la lucha, todos lo sabemos, no hay nada. No tenemos la menor duda que la burocracia sindical se va a acabar. Pero que también los que la vamos a sepultar somos nosotros compañeros, en la medida conque nos movilicemos, en la medida en que terminemos con las divisiones que ministerios y sindicalistas pretenden realizar. Porque la única división que la clase trabajadora reconoce es la división entre explotadores y explotados. También sabemos compañeros que debemos defender todas las formas de lucha y la prensa es una herramienta indispensable. Por eso, para finalizar les digo compañeros que no debe permanecer ni un minuto ni un segundo la voz del diario EL MUNDO callada.

REPORTAJE A EDUARDO CASTELLO, SECRETARIO GENERAL NACIONAL DEL MOVIMIENTO SINDICAL DE BASE.

¿Qué perspectivas tiene el M.S.B.?

Su desarrollo y crecimiento en un año de vida lo va proyectando como una alternativa organizativa para la clase trabajadora. Constituido en el Plenario de Recuperación Sindical realizado el 8 de julio de 1973, en el Sindicato de Luz y Fuerza de Córdoba, se empezó a desarrollar a partir de una permanente presencia en los conflictos, logrando en un corto lapso consolidar las siguientes regionalss: Tucumán, Rosario, Santa Fe, Campana, Córdoba, Buenos Aires, Salta y Paraná y con posibilidades de pronta constitución en el Chaco, Mendoza, Villa Constitución, Santiago del Estero. La constitución de las distintas regionales va imponiendo a la Mesa Nacional las tareas necesarias para convocar al II Plenario. Se hizo mediante la elaboración de un documento con un análisis y un programa reivindicativo, con objetivos mediatos e inmediatos, que nos permitieron unificar a las distintas regionales. También redactamos un Estatuto, ya que como M.S.B. a nivel nacional estimábamos que era necesario contar con este instrumento, que también fue remitido para su discusión y aprobación.

La actividad de este II Plenario se inició con un Pre Congreso, en el que participaron democraticamente todas las delegaciones. Se discutió ampliamente resolviéndose la aprobación del documento que se va a presentar al Plenario. Este documento homogeneiza la línea del M.S.B., resolviéndose de esa forma un serio déficit nuestro. Otro de los problemas era la aprobación de un Estatuto que deslindara perfectamente las funciones de los distintos cuerpos orgánicos, y también ha quedado resuelto.

¿Cómo concibes el M.S.B.?

El M.S.B. es una organización amplia y de masas, que aspira a aglutinar al conjunto de la clase obrera en la defensa de sus reivindicaciones más sentidas. En lo fundamental levanta una línea antipatronal, antiburocrática y por la independencia de los sindicatos del Estado.

¿Es una organización paralela a la C.G.T.?

De ninguna manera, no nos proponemos crear otra C.G.T., sino darle a las bases obreras formas organizativas que no dependan ni del Estado, ni de la patronal, ni de la burocracia. Estos agrupamientos serán la dirección real de los trabajadores, y su expresión concreta, canalizarán su accionar dentro y fuera de los sindicatos, sin ningún tipo de limitación, aceptando sólo las normas que impongan los trabajadores.

REPORTAJE A DELEGADOS BANCARIOS PERTENECIENTES AL MOVIMIENTO 3 DE ABRIL DE BANCO NACION

¿Qué perspectivas le ven al M.S.B.?

Se perfila indudablemente como un polo alternativo frente a la burocracia sindical. Además, frente a la falta de respuesta de algunos sectores que no plantean alternativa, que manifiestan un enfrentamiento ambiguo, constituye un centro organizativo fundamental.

¿Qué perspectivas tiene en el gremio bancario?

Por el momento su desarrollo es incipiente; pero, teniendo en cuenta que no hay ninguna organización que nuclee a los bancarios, que se oponga firmemente a la burocracia, sus posiblidades son enormes.

Dentro del Banco de la Nación el conflicto entró en este impasse, por la carencia de una dirección. El M.S.B., por el contrario se planteó una línea clara, enfrentando en concreto a la burocracia, y tratando de lograr acuerdos con todos los sectores antiburocráticos.

En nuestro gremio palpamos la imposibilidad de acceder a los organismos naturales: Seccionales y Comisiones Internas por los fraudes y todos los métodos utilizados por la burocracia (por ejemplo: lo ocurrido con la lista Azul y Blanca y las elecciones de Internas en Banco Nación y Galicia). Esto nos obliga a buscar la unidad de los trabajadores por sus bases, sin estatutos tramposos, y con el objeto de conformar reales direcciones democráticas, sensibles a todas las reivindicaciones.

¿Ustedes descartan la lucha [illegible]l?

No, por supuesto. Por un la[illegible] tatuto y por el otro el fraude coa[illegible]da posibilidad de expresión democrátic[illegible]ro, de cualquier forma las bases superan a sus dirigentes, tal lo ocurrido en el Banco de la Nación, en donde el Paro se hizo contra la opinión del Sindicato, y con la oposición del patrón estado; y contó con la solidaridad de importantes sectores de nuestro Pueblo.

¿Se plantea al M.S.B. como una nueva C.G.T.?

No, por el contrario, se trata, como lo dijimos anteriormente, de organizar las bases para recuperar los sindicatos donde se pueda, haciendo acuerdos con corrientes antiburocráticas.

PANIZZA

Luis Marcelo Panizza, fue representando a Itton metalúrgica en el Congreso de Movimiento Sindical de Bases en Córdoba. SU trayectoria sindical comienza con los problemas desatados por la burocracia patronal ante los reclamos de los trabajadores.

—¿Cuál es su papel a partir del Congreso que lo nombró delegado del MSB?

—Desde esta trinchera de lucha en que me ha colocado este combativo congreso, trataré de saldar el compromiso que asumo como revolucionario ante la clase trabajadora de apoyar, organizar y accionar las luchas contra la burocracia podrida y traidora, la patronal y las cadenas que atan al movimiento obrero al estado.

—¿Cuál es el papel de la burguesía en este proceso de cambio impulsado por la clase obrera?

—La burguesía trata de domesticarnos dentro de una política capitalista dependiente y en crisis. Para ello estan apoyados por sus fieles servidores: la burocracia política y sindical que juntamente con los sectores más reaccionarios del gobierno inventan leyes represivas para frenar las luchas obreras y populares, que los payasos del circo parlamentario no tienen reparos en sacionarlos.

—¿Quiénes son los que apoyan esta política dentro del aparato oficial?

—Esta política está apoyada por los amos de los bandos asesinos, fascistas y parapoliciales. El cierre de la prensa popular y combativa, tiene el aval del Poder Ejecutivo, entonces no podemos buscar responsables afuera.

—¿Cómo se entiende el llamado a la unidad que Uds. lanzaron desde el Congreso de Córdoba?

—Es necesario unirnos en la organización y lucha todas las corrientes combativas, antipatronales, clasistas, y antiburocráticas, para llevar adelante las reivindicaciones

obreras.

Obrero Metalúrgico desocupado

Para mí fue un gran ejemplo que debemos rescatar todos los trabajadores, por su unidad, democracia y el constante fervor revolucionario.

Y esto nos garantiza que sólo desde las bases se va construyendo la herramienta revolucionaria que todo el proletariado necesita para terminar con esta sociedad capitalista explotadora.

Obrero del Gremio de Plásticos

Como obrero delegado de la Fábrica.

Esta fue mi primera experiencia con el MSB y esto de Córdoba es muy bueno, muy constructivo y estoy en total acuerdo con lo que dijo otro compañero.

Al MSB no sólo hay que darle respaldo moral, hay que darle más que nada fuerza practica y militante, para terminar de una vez por todas con la patronal explotadora y sus compañeros de ruta, la burocracia sindical.

Yo volcaré todo esto vivido a mis compañeros en la fábrica y seguiremos con ellos la lucha a muerte.

Obrera del Gremio Empleados de Comercio, de la fábrica Kodak

Lo que más me impresionó es la repercusión que tiene en las distintas provincias el MSB y el fervor con que los compañeros de esos lugares asistió al Congreso.

Para mí ha sido la experiencia más rescatable el saber que cuando nosotros tengamos algún problema en nuestra fábrica, cuando el trabajo se nos hace difícil, cuando a veces nos sentimos un poco desalentados porque a lo mejor los compañeros no responden o no comprenden, tenemos que pensar en esos compañeros que luchan en esas provincias, con hambre con miseria, desocupación, como nos contaba en el Congreso el compañero del Chaco.

Y saber que nuestro esfuerzo acá, en nuestros lugares de trabajo ayuda también a combinarse con el esfuerzo que ellos desarrollan en esos lugares.

Viendo y sintiendo todo lo que pasó en el Congreso comprendo cada vez mejor en el esfuerzo que tiene que darse la clase obrera para liderar la revolución tan esperada.

Obrero de la Fábrica Peugeot – Gremio Smata – Fcio. Varela (Bs.As.)

Yo creo que de este Congreso todos hemos sacado experiencias muy positivas, en el sentido que recogimos experiencias de otros compañeros que están en la lucha como por ejemplo los compañeros de Acindar, que creo que es una de las mas importantes en este momento. Por otra parte fue muy positivo que del Congreso haya salido una declaración unificada para todo el MSB y una propuesta que entiendo que es lo más importante de un plan de lucha, de puntos reivindicativos dirigidos a unir toda la lucha de los trabajadores a nivel nacional.

Obrero Paraguayo

Yo fui delegado por un grupo de compatriotas a este Congreso más que nada para recoger experiencia y ver si algun dia en nuestro país podemos hacer minimamente Congresos democráticos, donde el proletariado campesino ya que nosostros tenemos muy poca clase obrera, pueda expresarse libremente para darse su organización.

Les aseguro compañeros que todo esto se lo trasmitiré a mis compañeros y vuelvo a decirles que buscaremos la forma, dentro de nuestras características de poder llevar a cabo esta experiencia para mí, totalmente revolucionaria.

OBRERO DEL CALZADO

¿En qué fábrica trabajás?

–Yo trabajo en la fábrica de calzado Gesa, en total somos unos cuarenta compañeros, la fábrica hace zapatos que exporta a los Estados Unidos, por lo tanto la patronal nos exige un alto ritmo de producción.

¿Ahora, cuales son los problemas, o el problema que tienen en estos momentos?

–Bueno, el grave problema que tenemos en estos momentos, es el pago de tres quincenas que nos deben, hemos tenido los obreros que más años trabajamos en la fábrica,

tener que darles a los muchachos más jóvenes dinero de nuestro bolsillo para que puedan viajar o para la cola, mínimamente en sus casas.

—Como ve esto no puede seguir más, ya estamos cansados de tanta injusticia.

¿Qué dice ante todo esto la patronal?

—Lo que dicen todos, que no tienen plata, que tienen que enfrentar otras deudas y muchas pavadas más.

Nosotros sabemos positivamente que a ningún abastecedor se les debe un mango, viene a ser que los abastecedores son seres humanos y nosotros que les producimos ¿qué somos, animales?

¿El sindicato qué actitud toma ante este atropello?

—Nosotros fuimos al sindicato y explicamos nuestro problema, y a ellos solo les preocupó si la fábrica hacía los aportes sociales, y nos contestaron que por más que seamos socios del sindicato ellos no podían hacer nada si nosotros no teníamos delegados.

Qué van a hacer entonces ante la actitud de la patronal y el sindicato?

—Bueno, yo voy a asumir la responsabilidad que me dan los compañeros de la fábrica, como delegado obrero de ellos, yo no tengo experiencia gremial ni política, pero tengo bien claro que tengo que defender los derechos de mis compañeros, porque esos derechos son los míos y los de todos los compañeros que son tan obreros como yo.

Cuánto hace que trabajas en esa fábrica?

—Unos nueve años, y sabe una cosa, recién el año pasado nos empezaron a pagar el aguinaldo, como dice la ley, porque antes siempre se nos pagó el mínimo que marca la ley.

Cómo fué que te interesaste del Congreso del M.S.B.?

—Yo trataba por todos los medios de poder comunicarme con algunos de ustedes, porque me interesaba saber porqué ustedes se oponían a este gobierno.

Un día compro el diario "El Mundo", encontré cosas, leí cosas que nunca había leido en otros diarios, entonces empecé a analizar lo que yo vivia, lo que estaba viviendo el país y sinceramente creo que como yo muchos empezaron a ver claro con ese diario.

En ese entonces mi señora estaba en el peronismo de base, un día vine con un compañero de ustedes y comenzamos a charlar, yo no hacía preguntas, solo escuchaba y analizaba, no quería que me inventaran nada, uno ya está cansado de tantas mentiras, y este compañero me habló del M.S.B. y junto con mi señora y los chicos nos fuimos a Córdoba, y vea si valió la pena que yo le decía a mi señora "mirá tardé 32 años para darme cuenta, estoy tan emocionado que ya me gustaría estar con los compañeros de la fábrica y contestarles todo lo que hemos vivido, aquí en el omnibus y en el Congreso".

Yo no creía encontrar este compañerismo, esta experiencia, esta unión, esto hay que llevarlo a la fábrica, yo me siento como si nos conocieramos de hace años, realmente con todo el pueblo en estas condiciones no hay dudas que haremos la patria socialista, nada de socialismo nacional, socialismo puro y nada mas sin ningun explotador.

Cómo pensás aplicar todas estas experiencias en la fábrica?

—Mire, yo de todo esto tomé muy buenas experiencias, me han orientado, me han explicado me han enseñado donde debo encontrar los compañeros dentro y fuera de la fábrica, me explicaron como organizar a mis compañeros, en una palabra aprendí muchísimo y como le dije anteriormente no seré político ni gremialista, pero tengo bién claro que como delegado de fábrica jamás encontraron en mi un compañero burócrata o entregado a la patronal explotadora.

COMPAÑERO DE LA USINA PILAR:

"Compañeras, compañeros: la Usina de Pilar no podía faltar a esta cita de trabajadores combativos, porque tenemos algunas experiencias en tomas y huelgas, como la toma de la Usina donde tuvimos a 24 rehenes arriba de un tanque de nafta. Y eso fue lo que frenó al aparato represivo, eso fue lo único que impidió a la policía a avasallarnos con sus armas. Nosotros solamente contábamos con un tanque de nafta y en nuestras manos algunos hierros para defender-

nos, compañeros. Con eso frenamos la entrada de la policía por un plazo de 60 días. La patronal quiere ahora pasar a la ofenaiva, despide a los compañeros combativos y encarcela a un delegado nacional. Por eso quiero denunciar aquí, en este plenario a la patronal y a la burocracia traidora que nos vendió y barrió de la CGT al compañero Juan Mendia. Por eso quiero que quede bien claro que este es un momento de lucha, hay un compañero que está preso, y que los trabajadores unidos mantenemos una huelga desde hace quince días porque hemos dicho ¡Basta a la patronal, basta a la burocracia traidora! . Y seguiremos en huelga hasta conseguir la democracia sindical, la liberación del compañero preso por combativo y defensor de los intereses de su clase. Y seguiremos firmes, todos juntos los obreros de Pilar y les daremos con un caño a la servidumbre burocrática".

COMPAÑERO JORGE-TUCUMAN

"En nombre de los compañeros trabajadores de la provincia de Tucumán quiero hacer llegar un saludo fraternal, combativo y revolucionario a todos los compañeros presentes en este 2º Congreso del MSB y expresarlo especialmente a los compañeros de las organizaciones armadas FAR y ERP. A los compañeros de la clase trabajadora le quedan dos caminos para seguir: el de la burocracia sindical, pro-yanqui y dependiente o el de la antiburocrática, combativa, independiente-antipatronal organizada que persigue la causa de los pobres, la patria sin explotadores ni explotados: la patria socialista, compañeros.

Una de las consignas reivindicatorias que levantan los trabajadores tucumanos y la extienden a los de todo el país es la expropiación de los grandes latifundios de los terratenientes, con los cuales se verían favorecidos los compañeros aborígenes del Chaco, los de Tucumán, que desde el año 1716 vienen exigiendo y luchando por recuperar lo que les pertenece, ocupadas por invasores y capitalistas, porque ellos son los que la hacen producir, compañeros.

Y todos los gobiernos indefectiblemente fueron haciendo oídos sordos, al igual que este gobierno que se desentiende y envía a la cárcel a los trabajadores aborígenes, tan humildes, que reclaman con derecho su pertenencia. A pesar de que sea un gobierno autotitulado de popular, vemos lo ocurrido con el compañero Santana. En cambio le da puestos a los señores Coronadas Paz por el Frejuli, en la Camara. Hace la vista gorda a señores como Lomata, los Pastose que han usurpado las tierras de los compañeros trabajadores. Para finalizar, porque es poco lo que se puede agregar luego de lo hablado por el compañero del Chaco, quiero decirles a todos que los trabajadores tucumanos creemos que la única salida que les queda a los pobres es la organización independiente que pueda desarrollar a la clase obrera para unirse en la lucha y así tomar el poder con las manos en alto y el fusil, compañeros".

COMPAÑERA DEL CHACO

"Vengo a denunciar la injusticia que comparto con mis compañeros trabajadores del campo de la provincia del Chaco. En plena cosecha del algodón, del "oro blanco", vemos en los caminos la miseria y el grado de abandono en que se ve sometido el campesino de nuestra patria. Y todo éso por la política de explotación del hombre por el hombre en la política del capitalismo, de la oligarquía que se esconde atrás del llamado gobierno popular, cuyos funcionarios no son otra cosa que sirvientes del imperialismo.

Yo soy hija de campesinos chaqueños. Durante toda mi vida podría decir que soy hija del hambre. He visto nacer a los chicos por los caminos, cobijarlos con lonas, he visto cómo se morían los niños en los hospitales por falta de remedios, por falta de atención médica. He visto morirse a las madres luego de dar a luz por los mismos motivos. He visto desde que nací la muerte apropiándose de toda mi provincia. También he visto al padre que cuando reclamaba su sueldo al patrón o protestaba por las liquidaciones tener como respuesta la cárcel. ¿Cuál es el porvenir, compañeros la muerte paulatina? . Seguir mirando a los padres, la muerte de nuestros hijos, la muerte sin sepulcros? .

Las mujeres jóvenes de [illegible] comprendido que la [illegible] el programa combativo [illegible] enemigo se [illegible] porque tienen [illegible] ciencia de ello y [illegible] mos que arrebatarle [illegible] cia. Nada más, compañeros.

COMPAÑERO BANCARIO MENDOZA:

Luego de extender los saludos a toda la clase trabajadora, hace referencia a la situación planteada en Mendoza por los conflictos iniciados en Capital Federal desde Casa Matriz de Banco Nación. "El comienzo de la lucha en apoyo a la reincorporación de los cesanteados en Buenos Aires toma inmediatamente un sentido mucho más amplio al reclamar aumentos salariales y reconocerse no como pequeña burguesía sino como trabajadores explotados. Por eso nuestras escalas de protesta se inician con la asistencia a los lugares de trabajo sin corbata y en zapatillas y con ropas [illegible] para los bancarios que el sistema aprisionaba en vestimentas para disfrazarnos y encasillarnos en los cánones de explotadores, mientras que pertenecemos a la clase de los explotados. En esta lucha se [illegible] demagógicamente la Asociación Bancaria, que en Asamblea fue silbada y [illegible] compañeros. Continuamos en la lucha ya que decretamos el paro [illegible] minado y con movilización. [illegible] llamado a todos los compañeros [illegible] de todo el país. La lucha que [illegible] Nación y que pretendieron [illegible] pactos de la burocracia no se [illegible] Mendoza. Y con el apoyo de todos [illegible] demos obtener los huesos de la burocracia y la patronal. Con ellos hacer una fogata que ilumine el camino a seguir por la clase trabajadora que es el camino de la Lucha, de Vencer o Morir".

COMPAÑERO OBRERO DE METAN SALTA

Luego de saludar como representante de

Las mujeres jóvenes de la patria hemos comprendido que la única salida es votar el programa combativo del MSB. Que el enemigo se enseñorea de nuestros derechos porque tienen fusiles. Hemos tomado conciencia de ello y comprendimos que tenemos que arrebatarle el fusil para hacer justicia. Nada más, compañeros".

COMPAÑERO BANCARIO MENDOZA:

Luego de extender los saludos a toda la clase trabajadora, hace referencia a la situación planteada en Mendoza por los conflictos iniciados en Capital Federal desde Casa Matriz de Banco Nación. "El comienzo de la lucha en apoyo a la reincorporación de los cesanteados en Buenos Aires toma inmediatamente un sentido mucho más amplio al reclamar aumentos salariales y reconocerse no como pequeña burguesía sino como trabajadores explotados. Por eso nuestras escalas de protesta se inician con la asistencia a los lugares de trabajo sin corbata y en zapatillas y con ropas inusuales para los bancarios que el sistema aprisionaba en vestimentas para disfrazarnos y encasillarnos en los cánones de explotadores, mientras que pertenecemos a la clase de los explotados. En esta lucha se sumó demagogicamente la Asociación Bancaria, que en Asamblea fue silbada y puteada por dos mil compañeros. Continuamos en la lucha ya que decretamos el paro por tiempo indeterminado y con movilización. Hacemos un llamado a todos los compañeros bancarios de todo el país. La lucha que inició Banco Nación y que pretendieron exterminar los pactos de la burocracia no se extingue en Mendoza. Y con el apoyo de todos, pretendemos obtener los huesos de la burocracia y la patronal. Con ellos hacer una fogata que ilumine el camino a seguir por la clase trabajadora que es el camino de la Lucha, de Vencer o Morir".

COMPAÑERO OBRERO DE METAN-SALTA

Luego de saludar como representante de Metán a los delegados al Plenario del MSB, el compañero de Metán informa sobre la situación de 150 obreros municipales de Metán despedidos el 11 de marzo.

"Como yo le dije al Intendente. Esta es la manera de festejar el triunfo de este gobierno mal llamado popular? .

Ese día discutí sobre los despidos de la Intendencia de Metan con el Contador General, aclarando la situación gravísima de esos compañeros que por ser temporarios no gozaban de salario familiar, ni tampoco de jubilación...

Para que las cosas no pasaran a mayores porque íbamos a tomar la Intendencia, el mismo señor nos prometió que en ese mes, el Gobierno había proyectado la iniciación la construcción de una imprenta y eso sería la nueva fuente de trabajo para los despedidos. Desde esa fecha hasta ahora no pasó nada.

Es por eso, por la actuación y el esclarecimiento del MSB que los obreros de Metán se sienten identificados con este plenario y los saludan con: Hasta la victoria de siempre, compañeros".

COMPAÑERO DE GAS DEL ESTADO DE BUENOS AIRES

"Quiero decirles que sólo soy un humilde trabajador al que sus compañeros eligieron delegado para este Plenario. También, que cuando lleguen a sus pagos les envíen a sus compañeros un saludo de los trabajadores de Gas del Estado de Buenos Aires. No es extraño oir decir sobre la juventud que andan a tientas y a locas. Pero sabemos que las estrellas, las más chiquititas son las que están a mayor altura. Pero yo alabo a esta juventud que es la que hoy está sembrando el árbol de la fe para todos ustedes.

Nosotros, los trabajadores, hombres, mujeres y noños, vamos a formar un ejército y aunque no tengamos armas, tenemos una lanza de fuego con la que quemaremos la conciencia de todos los capitalistas. Nosotros tenemos un cuerpo, un corazón y hasta una nueva conciencia que se viene por el camino y nosotros vamos a encaminar solamente hacia la liberación, hacia el bienestar y la independencia verdaderas. Yo felicito a esos jóvenes y porque alguna vez también

lo fue. Pero me [illegible] que yo defendía al MSB [illegible] existía yo lo sentía [illegible]

Este que es un [illegible] todos los cristianos [illegible] de Gloria para el MSB [illegible] que el mundo no [illegible] olvidaba decir que [illegible] la clase trabajadora.

Y este mundo [illegible] den ha llegado a [illegible] del futuro son [illegible] agachan el lomo. Nosotros [illegible] do. Tenemos que estar [illegible] dos lo vamos a alcanzar [illegible] aquí reunidos somos gente [illegible] jadores no somos cobardes [illegible] cer ver a los patrones [illegible] guita, que la tienen que entregar [illegible] por las buenas, la van a entregar por las malas".

COMPAÑEROS DEL CHACO

—¿Ustedes llegaron hoy [illegible] en el Pre Congreso?

—Hoy hace a las ocho [illegible] mos, puede ser, salimos a [illegible] to a Resistencia, capital del Chaco.

—¿Cómo es tu nombre?

—Dionisio Moreno.

—¿Y el de tu compañero?

—Casimiro Durand.

—¿De qué lugar del Chaco son ustedes?

—De Quitilipi, Chaco, [illegible] ocho legüas.

—¿Qué es lo que se produce en esa zona?

—Nosotros estamos produciendo el algodón. Nos dedicamos directamente al algodón.

—¿Casi con exclusividad?

—Casi todos. Este año por ejemplo, hay alguno que siembra trigo, y otros grano pero no es tanto.
—Es mayoría los que siembran algodón.

—¿Cómo fue ese problema que hubo con el precio del algodón que las Ligas agrarias

[illegible]

Puede ser [illegible] única forma que [illegible] lucha y uniéndo[illegible]

Claro [illegible] ser y por esto [illegible] [illegible]

lo fuí. Pero mi juventud estuvo presa porque yo defendía al MSB, que aunque no existía yo lo sentía en mi corazón.

Este que es un Sábado de Gloria para todos los cristianos también es un Sábado de Gloria para el MSB. Y hay quien dijo que el mundo no tiene fronteras, sí, pero olvidaba decir que el mundo le pertenece a la clase trabajadora.

Y este mundo de injusticias, este desorden ha llegado a su fin, ahora los dueños del futuro son los trabajadores, los que agachan el lomo. Nosotros no tenemos miedo. Tenemos que estar unidos, porque unidos lo vamos a alcanzar. Y todos los que aquí reunidos somos gente capaz, los trabajadores no somos cobardes y le vamos hacer ver a los patrones, a los que tienen la guita, que la tienen que entregar. Sino es por las buenas, la van a entregar por las malas".

COMPAÑEROS DEL CHACO

—¿Ustedes llegaron hoy o estuvieron ayer en el Pre Congreso?

—Hoy hace a las ocho y cinco que llegamos, puede ser, salimos a las cuatro y cuarto a Resistencia, capital del Chaco.

—¿Cómo es tu nombre?

—Dionisio Moreno.

—¿Y el de tu compañero?

—Casimiro Durand.

—¿De qué lugar del Chaco son ustedes?

—De Quitilipi, Chaco, yendo para el norte, ocho leguas.

—¿Qué es lo que se produce en esa zona?

—Nosotros estamos produciendo el algodón. Nos dedicamos directamente al algodón.

—¿Casi con exclusividad?

—Casi todos. Este año por ejemplo, hay alguno que siembra trigo, y otros grano pero no es tanto.
—Es mayoría los que siembran algodón.

—¿Cómo fue ese problema que hubo con el precio del algodón que las Ligas agrarias decretaron un paro de dos días?

—Exactamente, bueno las Ligas Agrarias, nosotros interesamos que las Ligas Agrarias hizo un paro con respecto al precio del algodón. El algodón está a muy bajo precio. Yo creo que el Gobierno dio un precio mínimo de 500 ó 450, 1000 pesos la tonelada.

—¿Ustedes tuvieron participación ahí?

—Claro, por supuesto, nosotros también paramos, porque nosotros vivimos en el mismo campo, en el mismo oficio quiero decir.
—Nosotros vivimos en la peor desgracia. El primer día de la campaña de la recolección del algodón hubo precio hasta de 290 ó 300. Y me suena, ahora el precio del algodón está levantando a 490.

—¿Cuántos compañeros aborígenes son ustedes; dónde viven?

—Hay como 26 mil aborígenes, total, entre matacos, tobas y mocovíes.

—¿Pero éso es en la provincia del Chaco?

—Sí, en la provincia del Chaco.

—¿Pero en el sitio de donde ustedes viven cuántos compañeros aborígenes hay?

—A lo menos la cantidad que hay son 104 colonos.

—¿Cómo vieron el Congreso del Movimiento Sindical de Base?

—Pero por supuesto que me parece muy bueno. Claro que el Plenario que existe ahora, por ejemplo, para mí va a hacer buenas cosas. Y porque puede ser que todas las comunidades entre los criollos blancos y como nosotros aborígenes, por ejemplo, algo puede ser que vamos a lograr en alguna forma.

—Puede ser y estamos seguros que de la única forma que lo vamos a lograr es con la lucha y uniéndonos todos, ¿no es cierto?

—Claro, claro, por supuesto que así ha de ser, y por ésto estamos acá y la lucha, es lo único. La lucha por la unidad.

DAD